

- за 1872 год. 1873. /129/ с.
 за 1873 год. 1874. 169 с. разд. паг.; I план.
 за 1874 год. 1875. разд. паг., 2 л. табл.
 за 1875 год. 1876. 247 с. разд. паг.; I табл.
 за 1876 год. 1877. 290 с. разд. паг.; 2 л. табл.
 за 1877 год. 1878. 357 с. разд. паг.; 3 л. табл.
 с. I янв. по I июля 1878 г. 1878. II4 разд. паг.
1654. ОТЧЕТ правления Общества Киево-Брестской железной дороги по сооружениям за время с 7-го марта 1873 г. по I-е января 1875 г. Спб., 1875. 192 с. разд. паг.
1655. СМЕТА доходов и расходов по эксплуатации Киево-Брестской железной дороги... Спб., 1871-1876.
 на 1872 год. 1871. /55/ с.
 на 1876 год. 1875. 24 с.
 на 1877 год. 1876. 26 с.
1656. ТАРИФ прямого товарного сообщения между станциями Киево-Брестской и Варшавско-Тераспольской железных дорог. Киев, тип. Кульжанко, 1878. 106 с. разд. паг.
1657. УСЛОВИЯ соединения железных дорог: Одесской, Киево-Брестской и Брест-Гравеской /высочайше утверждены 17 февр. 1878 года/. Спб., 1878. 7 с.
1658. КОНВЕНЦИЯ о прямом пассажирском и товарном сообщении между железными дорогами I-й группы Грязе-Царицынскою, Динабург-Витебскою, Земскою Орловско-Витебскою. Вводится в действие с 15 мая 1883 г. Рига, тип. В.Ф.Геккера, 1883. 76 с.; 6 л. табл.
1659. ЖУРНАЛ № ... заседаний Комиссии по пересмотру местного тарифа Либаво-Роменской железной дороги №№ 1-4. /Спб., 1891/.
 № 1. II и 18-го дек. 1890 г. и 24 янв. 1891 г. 68 с.
 № 2. 21 дек. 1890 года и 3, 30 и 31 янв. 1891 г. 108 с.
 № 3. 5, 8 и 9 янв. и 12 февр. 1891 г. 128 с.
 № 4. 9, 15 и 22 янв. и 23 февр. 1891 г. 116 с.
1660. НОРМАЛЬНЫЙ тариф на перевозку грузов по Либаво-Роменской железной дороге. Действительно с 1 мая 1884 г. Спб., 1884. 53 с. +
1661. ОБЗОР коммерческой деятельности Либаво-Роменской жел.дор. за период времени 1909-1913 гг. Минск, изд. Коммерч. служб., 1915. 627 с.; 26 илл.
1662. ОТЧЕТ по эксплуатации Либаво-Роменской железной дороги... Спб., 1885-1915.
 Загл. отчетов: за 1884-1888 гг. - Отчет Правления Общества Либаво-Роменской железной дороги по эксплуатации дороги; за 1889-1890 гг. - Отчет по эксплуатации дороги; за 1891 г. Отчет о приходе и расходе. Место изд. отчета за 1914 г.: Минск.

- в 1884 году. 1885. /134/ с.
 - Прил. ... Т.1. 1886. 233 с. разд. паг.; 3 табл.
 - Прил. ... Т.2. 1886. 617 с. разд. паг.; 2 табл.
 в 1886 году. 1887. 234 с. разд. паг.
 - Прил. ... Т.1. 1887. 309 с. разд. паг.; 5 табл.
 - Прил. ... Т.2. 1887. 637 с. разд. паг.; 2 табл.
 в 1887 году. 1888. 308 с. разд. паг.
 - Прил. ... Т.1. 1888. 320 с. разд. паг.; 5 табл.
 На тит. л. и обл.: т. 2.
 - Прил. ... Т.2. 1888. 562 с. разд. паг.; 4 табл.
 в 1888 году. 1889. 273 с. разд. паг.
 - Прил. ... Т.1. 1889. 333 с. разд. паг.; 5 табл.
 - Прил. ... Т.2. 1889. 542 с. разд. паг.; 7 табл.
 за 1889 год. (Эксплуатация дороги открыта: по Роменскому участку с 14 июля 1874 г., по Либавскому с 4 сент. 1871 г. и по Радзивицкому с 1 ноября 1873 г.) 1890. 294 с. разд. паг.
 - Прил. ... Т.1. /1890/. /337/ с.; 3 табл.
 - Прил. ... Т.2. 1890. 551 с. разд. паг.; 7 табл.
 за 1890 год. 1891. /287/ с.
 - Прил. ... 1891. 462 с. разд. паг.; 4 табл.
 за время с 1 января по 1 мая 1891 г. 1891. /115/ с.
 за 1914 год. 1915. 859 с.

1663. ПРОТОКОЛ соглашения между начальником контроля сборов, расходов и коммерческой части Либаво-Роменской железной дороги И.Ф.Зауэр и начальником движения Московско-Брестской железной дороги Д.А.Андриевским, состоявшегося в Москве 10 февраля 1878 года. М., /1879/. II с.
1664. СБОРНИК тарифов, действующих на Либаво-Роменской ж.д. в местном прямом, заграничном и заморском сообщениях. Действительно с 1 окт. 1884 г. Спб., типо-лит. А.Е.Ландау, 1884. /77/с.; I табл.
1665. СТАТИСТИКА перевозок хлебных грузов по Либаво-Роменской железной дороге.
 А.Отправление со станции Либаво-Роменской железной дороги... Минск, 1914-1915.
 за 1913 год. 1914. 167 с. +
 за 1914 год. 1915. 163 с. +
1666. ЧЕРТЕЖИ подвижного состава, составленные согласно циркуляра Техническо-инспекторского комитета жел. дор. 15 сент. 1877 г. за № 7967. М., 1879. /3/ с.; 66 л. черт. (Либаво-Роменская ж.д.)
1667. ОБЩЕЕ положение о служащих /Либаво-Роменской железной дороги/. Минск, типо-лит. Р. Дворжец, 1834.
1668. ТАРИФ на перевозку грузов в прямом товарном С.-Петербурго-Либаво-Роменском сухопутно-морском сообщении. Действителен с открытия навигации 1886 г. Спб., типо-лит. А.Е.Ландау, 1886. 39 с. (О-во Либаво-Роменской ж.д.) +

1669. УКАЗАТЕЛЬ всех запрещений, ограничений погрузки и приема от соседних дорог и сложенные ответственности за просрочку в доставке грузов, действующих... Минск, типо-лит. упр. Либаво-Роменской ж.д., 1916-(Либаво-Роменская ж.д. Служба движения и телеграфа. Товарный отд.)

- с 16 марта 1916 г. № 5, 94 с.
- с 1 апр. 1916 г. № 6, 96 с.
- с 1 сент. 1917 г. № 8, 80 с.
- с 1 окт. 1917 г. № 9, 80 с.

1670. КРАТКИЙ очерк деятельности Александровской казенной железной дороги в финансовом и эксплуатационном отношениях с 1909г. по 1913 г. включительно. /М., 1914/. 52 с.

1671. ОТЧЕТ по эксплуатации Московско-Брестской казенной железной дороги... М., 1872-1914.

Загл. отчетов: за 1870-1888 гг. - Отчет Правления Общества Московско-Брестской железной дороги; за 1889-95 гг. - Отчет по эксплуатации дороги... Место изд. отчетов за 1870-95 гг.: Спб.

- за 1870-1871 год. 1872. 18 с.; 38 табл.
- за 1872 год. 1873. 20 с.; 24 табл.
- за 1873 год. 1874. 25 с.; 27 табл.
- за 1874 год. 1875. 27 с.; 27 табл.
- за 1875 год. 1876. 67 с.; 39 табл.
- за 1876 год. 1877. 63 с.; 37 табл.
- за 1877 год. 1878. 58 с.; 37 табл.
- за 1878 год. 1879. 58 с.; 44 табл.
- за 1879 год. 1880. 71 с.; 50 табл.
- за 1880 год. 1881. 107 с.; 13 табл.
- Прил. ... 1881. /2/ с.; 52 табл.
- за 1881 год. 1882. 146, 23 с.; 13 табл.
- Прил. ... 1882. /2/ с.; 48 табл.
- за 1882 год. 1883. 168, 20 с.; 14 табл.
- Прил. 1. 1883. 271 с. разд. паг.; 14 табл.
- Прил. 2. 1883. 86 с. разд. паг.; 52 табл.
- за 1883 год. 1884. 188, 23 с.; 15 табл.
- Прил. ... 1884. 129 с. разд. паг.; 45 табл.
- за 1884 год. 1885. 192, 23 с.; 15 табл.
- Прил. ... 1885. Разд. паг.
- за 1885 год. 1886. 185 с. разд. паг.; 13 табл.
- Прил. ... 1886. 132 с. разд. паг.; 44 табл.
- за 1886 год. 1887. 154 с. разд. паг.; 15 табл.
- Прил. ... 1887. 182 с. разд. паг.; 50 табл.
- за 1887 год. 1888. 183 с. разд. паг.; 16 табл.
- Прил. ... 1888. 199 с. разд. паг.; 42 табл.
- за 1888 год. ... 1889. 196 с. разд. паг.; 16 табл.
- Прил. ... 1889. 202 с. разд. паг.; 38 табл.
- за 1889 год. 1890. 739 с. разд. паг.
- за 1890 год. 1891. Разд. паг.
- за 1891 год. 1892. Разд. паг.
- за 1892 год. 1893. Разд. паг.
- за 1893 год. 1894. Разд. паг.
- Прил. ... 1894. Разд. паг.
- за 1894 год. 1895. Разд. паг.
- Прил. ... 1895. Разд. паг.

за 1895 год. 1896. Разд. паг.
 - Прил. ... 1896. Разд. паг.
 за 1909 год. 1910. Разд. паг.
 за 1913 год. 1914. 627 с. +

1672. ОТЧЕТ Управления Московско-Брестской жел. дор. М., тип. т-ва А.А.Ливенсон, 1898. 683 с. (Отчет по эксплуат. казенных жел. дорог за 1897 год. Часть 19).
1673. ЖУРНАЛ № 1-4 заседаний комиссии по пересмотру местного тарифа Московско-Брестской жел. дор. ... /Спб./, 1891.
 № 1 ... состоявшихся 1 и 7 мая и 5 июня 1891 г. 96 с.
 № 2 ... состоявшихся 8 и 13 мая и 7 июня 1891 г. 80 с.
 № 3 ... состоявшихся 14 и 20 мая и 24 июня 1891 г. 66 с.
 № 4 ... состоявшихся 21 и 29 мая и 28 июня 1891 г. III с.
1674. СБОРНИК статистических сведений по перевозке Александровской железной дорогой грузов пассажирской, большой и малой скорости... М., тип. Моск. узла, 1914.
 за 1913 год. I. Отправление хлебных грузов. 1914. 105 с.
 за 1913 год. II. Отправление грузов I и II категорий. 1914. 394 с.
1675. СТАТИСТИКА перевозок грузов малой скорости хлебных I, II, III категорий по отправлению со станций Московско-Брестской железной дороги за 1896 г. Спб., тип. Евстифеева, 1897. 684 с.
1676. СТАТИСТИКА перевозки хлебных грузов по отправлению со станций Московско-Брестской железной дороги, а также последовавших транзитом. Спб., тип. Е.Евстифеева, 1895. 195 с.
 То же... грузов I категории по отправлению со ст. Московско-Брестской жел. дор. 5, 346 с.
 То же... грузов I категории по отправлению со станций Московско-Брестской жел. дор. и транзитом. 331 с.
 То же... грузов II и III категорий по отправлению со станций Московско-Брестской жел. дор. 240 с.
1677. СТАТИСТИКА перевозок хлебных грузов /I категории/ по отправлению со станций Московско-Брестской жел. дор., Спб., тип. А.Штольценбурга, 1893. 175 с.
1678. СБОРНИК приказов по Московско-Брестской железной дороге со дня открытия дороги по 31-е декабря 1882 года. М., 1883. 424 с. разд. паг.; 13 л. черт. бланк.
1679. СБОРНИК приказов по Московско-Брестской железной дороге. С 1872 по 1898 гг. М., 1899. 449 с.; 1 л. черт.
 - Первое продолж. 1899 г. № 104 а. 1900. 305 с.
1680. СБОРНИК распоряжений по коммерческой части, объявленных линии в форме приказов или циркуляров со времени открытия дороги до 31 декабря 1898 года и оставшихся в силе к 1 января 1899 года. М., 1899. 263 с. (... Моск.-Брестская ж.д.)

1681. АДРЕС-КАЛЕНДАРЬ Московско-Брестской ж.д., 1898-1909/.

на 1898 г.	1898.	92 с.;	5 л. табл.
на 1899 г.	1899.	100 с.	
на 1900 г.	1900.	110 с.	
на 1901 г.	1901.	110 с.	
на 1902 г.	1902.	111 с.	
на 1903 г.	1903.	111 с.	
на 1904 г.	1903.	110 с.	
на 1905 г.	1904.	126 с.	
на 1908 високосный год.	/1907/.	187 с.	разд. паг.
на 1909 год.	/1908/.	197 с.	разд. паг.
на 1910 год.	/1909/.	199 с.	разд. паг.

1682. ПУТЕВОДИТЕЛЬ по Александровской железной дороге. Сост. к 100-летию годовщины Отечественной войны 1812 г. /1812-1912/. М., Упр. Александровской ж.д., 1912. 319 с.; 5 л. илл., карт. - Текст парал. на рус. и франц. яз.

1683. ТЕХНИЧЕСКИЕ условия по сооружению второго пути от Смоленска до Бреста. Спб., тип. Пантелеевых, 1877. 13 с.

1684. СОГЛАШЕНИЕ о прямом пассажирском сообщении между Московско-Брестской и Кабинко-Пинской железными дорогами. Спб., тип. М. Стасюлевича, 1884. II с.

1685. ТАБЛИЦА долей провозной платы в прямом сообщении от тарифных станций Московско-Брестской железной дороги до тарифных станций других дорог I группы. Спб., тип. М. М. Стасюлевича, 1882. 99 с.

1686. КОНЦЕССИЯ на земскую Орловско-Витебскую железную дорогу. Спб., тип. т-ва "Обществ. польза", 1867. 12 с.

1687. ОТЧЕТ по эксплуатации Орловско-Витебской железной дороги... Спб., 1870-1894. Загл. отчетов: за 1869-1889 гг. - Отчет правления Общества земской Орловско-Витебской железной дороги; за 1890-1892 гг. - Отчет правления Общества Орловско-Витебской железной дороги.

за 1869 г.	1870.	17 с.;	23 табл.,	I л. план.
за 1870 г.	1871.	23 с.;	30 табл.	
за 1871 г.	1872.	32 с.;	32 табл.	
за 1872 г.	1873.	26 с.;	31 табл.,	I л. диагр.
за 1873 г.	1874.	36 с.;	29 табл.,	I л. диагр.
за 1874 г.	1875.	38 с.;	30 табл.;	I л. диагр.
за 1875 г.	1876.	38 с.;	30 табл.,	I л. диагр.
за 1876 г.	1877.	40 с.;	31 табл.,	I л. диагр.
за 1877 г.	1878.	53 с.;	31 табл.	
за 1878 г.	1879.	52 с.;	32 табл.	
за 1879 г.	1880.	56 с.;	35 табл.	
за 1880 г.	1881.	32 с.;	36 табл.	
за 1881 г.	1882.	76 с.;	34 табл.	
за 1882 г.	1883.	84 с.;	37 табл.	
за 1883 г.	1884.	92 с.;	35 табл.	
за 1884 г.	1885.	91 с.;	35 табл.	
за 1885 г.	1886.	120 с.;	41 табл.	
за 1886 г.	1887.	110 с.;	40 табл.	

за 1887 г. 1888. 123 с.; 42 табл.
 за 1888 г. 1889. 114 с.; 40 табл.
 за 1889 г. 1890. 6, /217/ с.; 19 табл.
 за 1890 г. 1891. 8, /227/ с.; 18 табл.
 за 1891 г. 1892. 9, /246/ с.; 18 табл.
 за 1892 г. 1893. 8, /241/ с.; 18 табл.
 за 1893 г. (25-й и последний, полный год эксплуатации доро-
 ги Обществом Орловско-Витебской железной дороги). Сост. Осо-
 бой комис. при Упр. казенных ж.д.) 1894. 10 с.; 41 табл.

1688. ЗНАЧЕНИЕ Пинско-Белостокской и Ковенско-Либавской железных
 дорог. Составлено при упр. глав. начальника Северо-Зап. края.
 Вильна, тип. А.К.Киркора, 1867.
1689. ПОСТРОЙКА железнодорожной линии Пинск-Ковель-Владимир-Волын-
 ский. Спб., 1904. 135 с. разд. паг.
1690. АЛЬБОМ исполнительных чертежей Гомель-Брянской линии. 1884-
 1887 г. /Орел/, 1888. /2/ с.; 127 л. черт. (Полесские ж.д.)
1691. КРАТКОЕ описание района и коммерческой деятельности отдель-
 ных станций Полесских дорог в 1909 году. Вильна, Губ. тип.,
 1912. +
1692. ОЧЕРК 25 лет эксплуатации Полесских казенных железных дорог
 (1884-1909 гг.). Вильна, Упр. Полесских ж.д., 1909. 109 с.;
 16 л. илл.
1693. СБОРНИК приказов, циркуляров и распоряжений по службе тяги и
 подвижного состава Полесских железных дорог. С 30-го дек.
 1884 г. по 1-е янв. 1904 г. (со включением некоторых распо-
 ряжений 1904 г.) Вильна, 1905. 124, 1171 с.; 10 л. черт.
1694. СМЕТА доходов и расходов по эксплуатации Полесских железных
 дорог ... Спб., 1886-1889. (М-во путей сообщения. Времен-
 ное упр. казенных ж.д.)
 на 1887 г. 1886. 144 с.
 на 1888 г. 1887. 175 с.
 на 1889 г. 1888. 179 с.
 на 1890 г. 1889. /267/ с.
1695. СТАТИСТИКА перевозок грузов пассажирской, большой и малой
 скорости I и II категории, прибывших и проследовавших транзитом
 в 1910 году. Вильна, Губ. тип., 1911. 772 с. (Полесские
 ж.д.) +
1696. ПРЯМОЕ Кенигсберго-Московское товарное сообщение между Кениг-
 сбергом и Пиллау с одной стороны и Москвой через Граево-Брест
 с другой стороны. Спб., тип. Бермана, 1873. 60 с.
1697. ПРЯМОЕ Прусско-Русское товарное сообщение между Пиллау и Ке-
 нигсбергом, с одной стороны, и Белостоком, Брестом, Ровно, Бер-
 дичевою, Киевом, Минском, Столбцами, Гродно и Варшавой, с
 другой стороны. Спб., тип. Бермана, 1873. 64 с.
1698. НОМЕНКЛАТУРА работ и расходов по постройке линии Псков-По-
 лоц и по заготовке дров и лесных материалов. Пг., тип.

Стойковой, 1916. 27 с. (Полевое строят. упр.) +

1699. СВОДНЫЕ статистические ведомости о перевозке пассажиров, багажа и грузов пассажирской, большой и малой скорости по Риге-Орловской железной дороге... Рига, Витебск, /1913/-1915.

за 1912 год. /1913/. 377 с.

за 1914 год. 1915. 377 с.

1700. СБОРНИК специальных пониженных и табличных тарифов прямого Минского сообщения, действовавших по 20 марта 1889 г. Действительно на срок вплоть до отменн. Спб., Семеновская типолит., 1889. 43,98 нецум. с. +

Дополнения к сборнику: I-е - IO-е.

На дополнениях выходные данные не указаны.

1701. КОНЦЕССИЯ на Смоленско-Брестскую железную дорогу. Спб., тип. Майкова, 1870. 39 с.

x x

1702. БЛОХ Н.Л. Из юридической практики управлений по постройке казенных железных дорог Лунинец-Гомельской, Барановичи-Белостокской, Седлец-Малкинской, Брест-Холмской и Гомель-Брянской. Прил. к отчету начальника работ... Спб., тип. В.Безобразова и К^о, /1899/. 404 с.

1703. ДЯКОВ С.К. О результатах двухлетнего опыта работы передающей станции Брест двух смежных казенных дорог, как внутренней узловой. (Доклад XII-му совещательному съезду представителей службы движения). Вильна, тип. А.Сиркина, 1900. 33 с.

1704. КАПЛАН Г.И. Доклад о вредном влиянии установленного обществом Брест-Гривской дороги, в тарифе прямого сообщения, правила обязательной для грузо-хозяев очистки товаров пошлиною посредством агента экспедитора со стороны общества. Спб., 1876. 22 с.

1705. КОТЕК Ф. Программы для проверки знаний служащих по техническому движению на однопутных и двухпутных участках Полесских жел. дорог. Гомель, тип. А.Ф.Бендиса-Кривца, 1909. 192,187 с.

1706. ЛАШКАРЕВ Г. К вопросу о сооружении железнодорожной магистрали Любин-Мозырь-Овруч-Старокопстантинов-Каменец-Подольск. Спб., тип. М.А.Александрова, 1910. 27 с.; I карта.

1707. ЛЕБЕДЕВ Н.И. Отчет по счетоводству и отчетности станций, действующих на Полесских железных дорогах. Вильна, тип. Артели печ. дела, 1913. 56 с.

1708. ЛЕСТУШЕВСКИЙ. Отчет о службе подвижного состава и тяги на железных дорогах: Финляндской..., Московско-Брестской..., и Курско-Харьковской. представленный в М.П.С. в октябре 1880 г. Спб., тип. Мин-ва путей сообщения. 1882. 256 с.; I табл. черт.

- I709. ОЗЕРОВ Н.А. Наши железные дороги. Могилев, тип. Губ.правл., 1908. 10 с. - Отд. отт. из "Могилев. губ. вед."
- I710. ПАВЛОВСКИЙ А.А. Коммерческое значение Витебско-Витебской железной дороги в связи с общими экономическими успехами Витебской губернии. /1872-1892/. Стат. исследование... Витебск, типо-лит. насл. М.Б.Неймана, 1894. 45 с.
- I711. ТИЗЕНГАУЗЕН Ф.Г. Проект сооружения Белорусской железной дороги по изысканиям 1909 и 1910 г. Спб., Лештуковская паровая скоропечатня П.О.Яблонского, 1911. 178,44 с.; 2 л. карт. план.
- I712. ТИЗЕНГАУЗЕН Ф.Г. Проект сооружения железнодорожных линий Брянск-Могилев, Рославль-Могилев, Могилев-Минск и Минск-Гродно, по изысканиям, произведенным в 1909 г. Спб., 1910. 92 с. разд. паг.; 14 л. карт., табл.
Изд. вышло в 5-ти отд. брошюрах, с отд. тит. листами и обложками, в общ. обл.-папке. Описано по общ. обл.-папек.
Содерж.: 1. Часть экономическая. - 2. Часть техническая. - 3. Часть финансовая. - 4. Карта и профиль. - 5. Таблицы. +
- I713. ЧЕКМАРЕВ И. Записка о государственном и экономическом значении Пинской железной дороги, предположенной войти в сеть строящихся железных дорог под названием: Вильно-Ровенская, с ветвями на Гродно и Ковель, с соединением оной с Брянско-Брестской железной дорогой. Спб., тип. В.А.Полетики, 1875. 29 с.

в. Трамвай

См. также № I747.

- I714. ПРОЕКТ Минского городского электрического трамвая. Поясн. записка и технич. условия. Минск, тип. Каплан, 1913. 56 с. (Мин. гор. управа). +
- I715. ПАВЛОВСКИЙ А.А. Основания устройства электрических трамваев и устройство Витебского электрического трамвая. Публичная лекция, прочит. 19 апр. 1898 г. в зале Витеб. благородного собрания. Витебск, Губ. типо-лит., 1898. 21 с.

г. Безрельсовый транспорт

См. также разд. Земство .

- I716. КРАТКИЙ очерк деятельности организации военно-дорожных работ МВД по устройству и исправлению грунтовых дорог для нужд действующих армий. 1) В Сувалкской, Гродненской и Виленской губ., а также в Ковенской, Виленской и Прибалтийских с половины мая по 1-е сентября 1915 г. и 2) с 1 сентября по конец 1915 г. в Витебской, Ковенской и Прибалтийских губ., а также в Минской. Псков, тип. Губ. правл., 1916. 33 с. (Упр. Воен. дор. работ Мин-ва внутр. дел при армиях Сев. фронта). - Не подлежит оглашению.

1717. ОТЧЕТ дорожно-строительного отдела /Минской/ Губернской управы за 1910 года. Минск, Губ. тип., 1911. 150 с. +

х х
х

1718. СЕМАШКО З.И. Дорожное хозяйство в земствах западных губерний. Спб., тип. т-ва "Обществ. польза", 1906. 24 с.

1719. ЯСТРЕМСКИЙ Ф.Н. Дорожная повинность в Минской губернии. По программе Особого совещания о нуждах сельскохоз. промышленности. Минск, тип. Дворжец. 1903. 73 с. +

1720. ЯСТРЕМСКИЙ Ф.Н. Натуральная дорожная повинность в Минской губернии. Минск, паровая типо-лит. Х.Я.Дворжеца, 1902. 167 с.

Д. Водный транспорт

См. также разд.:

Реки и озера, а также №№ 178, 561, 1260.

1721. ЖУРНАЛ Совещания по рассмотрению предположений на 1914 год о работах на водных путях Виленского округа путей сообщения. Вильна, 1913. 87 с. (Вилен. окр. путей сообщения).
То же, на 1915 год. 1914. 131 с.

1722. ПЕРЕЧЕНЬ постановлений Съезда по докладам, заслушанным в заседаниях с 12-го по 19-е января. Вильно, 1904. 21 с. (1-й Вилен. судоходный съезд 1904 г.)

1723. ВИЛЕНСКИЙ судоходный съезд. 1904. /Доклады I-24/. Вильна, 1904.

№ 1/. По вопросу о перевозах, пристанях и бечевниках в пределах г. Двинска и улучшении судоходных условий р. Западной Двины. Доклад представителя Двинск. гор. упр. члена Гор. управы И.Д.Гарныша. 1904. 8 с.

№ 2/. О нуждах г. Ковно в связи с судоходством по р. Неману. Доклад Ковенск. гор. упр. 1904. 5 с.

№ 3/. Об укреплении берега р. Припяти в пределах г. Мозыря и об устройстве затона. Доклад Мозыр. гор. упр. 1904. 2 с.

№ 4/. О правилах для зимующих в затонах караванов, порядок ввода пароходов на зимовку, охранительные меры против пожаров. 1904. 7 с.

№ 5/. О противопожарных и спасательных принадлежностях. Доклад Судоходного отдела Правл. округа. 1904. 7 с.

№ 7/. Об урегулировании пароходных тарифов пассажирских и грузовых. Доклад Б.И.Иванова. 1904. 5 с.

№ 8/. Об урегулировании р. Западной Двины и улучшения судоходных условий Березинской системы. Доклад Рижского биржевого ком. 1904. 4 с.

№ 10/. Об освидетельствовании судов. Доклад К.П.Соколова. 1904. 30, 1/6 с.; I черт.

№ 11/. Об исследовании и улучшении судоходных условий второстепенных рек. Доклад С.В.Халюткина. 1904. 5 с.

№ 12/. Об стесненном положении судопромышленности и лесопромышленности в отношении пользования водными сообще-

ниями и их принадлежностями, как то: бечевниками, набережными, пристанями и трапами. Доклад И.И.Кончевского. 1904. 6 с.

№ 14/. О современном состоянии средней и нижней части р. Немана и о желательных мероприятиях к улучшению судоходных условий его. Доклад И.Р.Петрова. 1904. 19 с.

№ 16/. О прелатстввах судоходству и сплаву леса от водных мельниц. Доклад А.Васильева. 1904. 7 с.

№ 19/. О пароходных пристанях по реке Березине. Доклад Я.Калинковича. 1904. 8 с.

№ 22/. К вопросу об урегулировании пароходных тарифов пассажирских и грузовых. 1904. 4 с.

№ 24/. Вообще о судоходных нуждах. Доклад В.Ф.Мариакри. 1904. 7 с.

1724. ТРУДЫ /Виленского судоходного/ съезда. (С 12 по 19 янв. 1904 г.) Вильна, 1904. 264 с.
1725. УСТАВ Витебского речного яхт-клуба. /Утв. 30 апр. 1895 г./ Витебск, 1895. 49 с.
1726. НОЛЬКЕН О.К. Отчет инспектора Западного отдела И.Р.О. спасания на водах, об осмотре спасательных учреждений общества в Бердянском, Минском, Могилевском и Витебском округах и в Дисненском отделе в 1901 г. Спб., тип. Мещерского, 1902. 23 с.
1727. ОБ УКРЕПЛЕНИИ берега р. Припяти в пределах гор. Мозыря и об устройстве затона. Доклад ... Мозыр. гор. упр. (§§ I и II утвержденой программы Вилен. судоходный съезд 1904 г.) Вильна, тип. бр. Д. и Х. Яловцер, 1904. 2 с.
1728. ОБЗОР судоходства и пароходства по реке Днепру и его притокам. Спб., тип. Г.Бенике, 1858. 4 с. (От учредителей об-ва пароходства).
1729. ПРОГРАММЫ для испытания судоходных надзирателей I и II разрядов. Вильна, тип. Сыркина, 1914. 36 с. (Вилен. окр. путей сообщения). +
1730. УСТАВ первого Общества торговли и пароходства на реке Западной Двине. Витебск, тип. П.А.Подземского, 1916. 49 с.
1731. ТРУДЫ совещания Виленского округа путей сообщения под председательством нач. округа инж. Л.А.Никитина в г. Вильне 28, 29, 30 апреля 1911 г. ... по рассмотрению предложений о работах на водных путях Виленского округа. Вильна, тип. В.Ф.Копца, 1911. 160, 3 с.
1732. СУДОХОДНЫЙ дорожник р. Днепра. Под общ. ред. Л.В.Юргевича. 1912 год. Киев, изд. правл. Киев. окр. путей сообщения, 1912. 340 с.; 16 л. черт. +
1733. ЧЕРНОМОРСКО-БАЛТИЙСКИЙ (Днепровско-Западно-Двинский) водный путь. Его история и соврем. положение по данным Мин-ва путей сообщения. Спб., Упр. внутр. водных путей и шосейных дорог, 1906. 105 с.; 8 вкл. л. карт. (М-лы для описания рус. рек и истории улучшения их судоходных условий. Вып. 9).

1734. ЧЕРНОМОРСКО-БАЛТИЙСКИЙ (Днепровско-Западно-Двинский) водный путь. Краткое технич. описание проектов, составленных в Минве путей сообщения по отдельным частям пути. Спб., 1906. 95 с.; 4 вкл. л. карт. (М-лы для описания рус. рек и истории улучшения их судоходных условий. Прил. к 9 выпуску).

X X

1735. АКУЛОВ К.А. Выправительные работы на р. Днепре. Описание работ за время 1882-1913 гг. и достигнутые и ими результаты. Пгр., /изд. Упр. внутр. водн. путей и шоссе. дорог по отделу водных сообщений/, 1914. 492 с. с илл. (М-лы для описания рус. рек и истории улучшения их судоходных условий. Вып. 12).
1736. КАЛИНКОВИЧ И. О пароходных пристанях на реке Березине. Доклад (Вилен. судоходный съезд 1904 г.) Вильна, тип. бр. Д. и Х. Яловцев, 1904. 8 с.
1737. ПАВСТ А.Э. Водный путь Рига-Херсон и проекты большой сети водных путей в России. (Сост.) по поручению Рижского биржевого ком-та. Рига, тип. В.Ф. Геккера, 1909. 26 с.; 2 л. план. карт.
1738. ЧУБИНСКИЙ П.П. Днепровское судоходство и его нужды в связи с вопросом об организации смешанных перевозок по водным путям и железным дорогам. Киев, Киевский окр. путей сообщ. 1908. 57 с. (М-лы для описания рек Днепровск. бассейна. Вып. I). Прил. 1908. 28 с.

7. КОММУНАЛЬНОЕ ХОЗЯЙСТВО

См. также литературу о городах и разд.: Местное управление и самоуправление.

1739. СТАТИСТИКА пожаров в Российской империи за 1895-1910 годы. Ч. I. 63 губерний Европейской России. Спб., Центр. стат. ком-т МВД, 1912. 69, 276 с.; 10 л. илл. (Статистика Российской империи. 76). +
Сведения о белорус. губ. см. по оглавлению.
1740. ДОГОВОР на устройство и эксплуатацию водопровода в г. Брест-Литовске. Спб., 1901. 17 с.
1741. УСТАВ Великосельской пожарной дружины Городищенской волости, Новогрудского уезда, Минской губернии. Минск, Губ. тип., 1911. 13 с.
1742. УСТАВ Вызнянского пожарного общества Слуцкого уезда Минской губернии. Слуцк, тип. Л. Фридлянда, 1873. 22 с.
1743. ОТЧЕТ о деятельности Витебского пожарного общества за 1907 год. Витебск, 1909. 26 с.
1744. УСТАВ Вселюбского добровольного пожарного о-ва Новогрудского уезда. Минск, Губ. тип., 1912. 30 с.

1745. ОТЧЕТ Гродненского общества водоснабжения... Спб., 1901-1915.
 за 1900 год. 1901. // с.
 за 1901 год. 1902. // с.
 за 1902 год. 1903. // с.
 за 1904 год. 1905. // с.
 за 1908 год. 1909. // с.
 за 1914 год и баланс на 31 дек. 1914 года. 1915. 7 с.
1746. ОТЧЕТ Гродненского городского пожарного общества за 1897/8 год. Год I-й. Гродна, 1899. 36 с.
1747. ДОГОВОР комиссии по устройству в городе Гомеле электрического освещения и трамвая. Спб., 1913. 32 с.
1748. УСТАВ Грусковской сельской пожарной дружины Сновской волости, Новогрудского уезда, Минской губернии. Минск, тип. Б.И. Соломонова, 1910. 17 с.
1749. УСТАВ Ивановского вольно-пожарного общества. Пинск, тип. Р. Вильковича, 1905. 29 с.
1750. УСТАВ Лапичского вольно-пожарного общества Игуменского уезда, Минской губ. Минск, тип. Лифшиц-Барная, 1911. 20 с.
1751. УСТАВ сельской пожарной дружины Лаховской волости, Мозырского уезда, Минской губ. Мозырь, тип. Х.В. Кугеля, 1912. 23 с.
1752. УСТАВ Лопуховской сельской пожарной дружины Пуховской волости, Слуцкого уезда, Минской губернии. Слуцк, тип. М.Н. Рубинштейна, 1909. 20 с.
1753. УСТАВ Марьино-Горского вольного пожарного о-ва Игуменского уезда Минской губернии. Минск, тип. И.З. Изакова, 1912. 15 с.
1754. ОТЧЕТ Строительной комиссии Минской городской управы об исполнении сметы расходов за 1913 год. Минск, 1915. 94 с.
1755. ПРОЕКТ обязательных для жителей гор. Минска постановлений, составленный Строительной комиссией при Минской городской управе. Минск, 1912. 35 с.
1756. ИСТОРИЧЕСКИЙ отчет Минского вольно-пожарного общества к тридцатилетнему юбилею существования общества. 1876-1906 гг. Сост. М.Г. Парфиановичем и рассмотрен правл. О-ва 30-го апр. 1906. Минск, 1906. 94 с.
1757. КРАТКИЙ исторический отчет о деятельности Минского вольного пожарного общества за 1876-92 гг. Сост. А.И. Полляком. Минск, 1892. 28 с.
1758. ОТЧЕТ Минского вольно-пожарного общества. Минск, 1907-1912.

Загл. отчета за 1906 г.: Отчет Правления

- за 1906 г. 1907. 55 с.
за 1907-1911 гг. Сост. при участии А.И.Верковича. 1912.
125 с.
1759. ПРАВИЛА Об очистке труб артели трубочистов, состоящей при Минском вольном пожарном обществе. Минск, Губ. тип., 1898. 7 с. +
1760. ИНСТРУКЦИЯ членам - охотникам Минского пожарного общества. Минск, тип. Губ. правл., 1908. 31 с.
1761. УСТАВ общества домовладельцев по устройству в Минске ассенизационного обоза. Минск, 1915. 16 с. +
1762. ПРАВИЛА устройства электрических установок для присоединения к Минской городской электрической станции. Утв. Управом 5 апр. 1905г. Минск, тип. газ. "Сев.-Зап. край", 1905. 32 с. +
1763. ОТЧЕТ Могилевского добровольного пожарного общества ... Могилев, /1898 ... 1902/.
с 1899 г. загл. "Отчет правления".
за 1898 год. 1899. 46 с.
за 1899 год. 1900. 59 с.
за 1900 год. 1901. 43 с.
за 1901 год. 1902. 41 с.
1764. НОРМАЛЬНАЯ стоимость плацев в городах: Бобруйске, Бресте, Белостоке, Вильне, Витебске, Гомеле, Гродне, Двинске, Ковне, Минске, Могилеве, Пинске и Пскове для руководства г.г. оценщиков Виленского земельного банка. Вильна, тип. Завадского, 1914. 38 с.
1765. УСТАВ Озаричского вольно-пожарного о-ва Бобруйского уезда Минакой губ. Бобруйск, тип. М.Фейгина и А.Минскера, 1910. 21 с.
1766. УСТАВ Погост-Загородской пожарной дружины Пинского уезда, Минской губернии. Пинск, тип. Вальковича, 1910. 18с.
1767. УСТАВ Поручинской сельской пожарной дружины Городищенской волости, Новогруд. уезда Мин. губ. Минск, Губ. тип., 1911. 23 с.
1768. ОТЧЕТ за 1912 год. (С 1-го января 1912 г. по 1-е января 1913 г.) Раковского добровольного пожарного общества. Утв. общ. собранием 9 июня 1913 г. Минск, тип. Лившица-Баршая, 1913. 17 с. +
1769. ОТЧЕТ десятилетия существования Раковского добровольного пожарного общества в м. Ракове (1900-1910 гг.) Минск, тип. Лившица и Баршая, 1910. 11 с.

1770. ЗАПИСКА о степени благонадежности по сравнительной пригодности различных водных источников для обеспечения водоснабжения г. Могилева на Днепре. С шестью прил. и двумя смета-ми с пояснит. записками к ним. Могилев, Губ. тип., 1914. 46 с.
1771. ШТЕЙНБЕРГ К.Г. Пожар 4 мая 1895 года в Брест-Литовске. Брест-Литовск, типо-лит. А.Розенталя, 1895. 22.

8. ТОРГОВЛЯ

См. также №№ 1052, 1287, 1297, 1409, 1471, 1472, 1591, 1599-1601, 1619, 1730, 1853, 1854, 1880, 1891-1894.

1772. СВОД постановлений Первого областного съезда Сев.-Зап. края по вопросам экспорта в связи с пересмотром русско-германского торгового договора 20-24 марта 1914 г. в г. Вильне. Вильна, тип. Клецкина, 1914. 16 с. (Северо-Зап. отд.-ние Рос. экспортн. палаты).
1773. ПОСЛЕДНИЙ бюллетень о ходе заключительных работ Областного съезда Северо-Западного края по вопросам экспорт-импортной торговли в связи с пересмотром торгового договора с Германией. Вильна, тип. Клецкина, 1914. 4 с. (Сев.-Зап. отд.-ние Рос. экспортной палаты).
1774. ОТЧЕТ Витебского биржевого комитета. Сост. ... Гр.Аронсон. Витебск, 1915-1916.
1914. 1915. 62 с.
1915. 1916. 64 с.; 2 л. табл. +
1775. УСТАВ "Витебского акционерного общества для торговли льном и экспорта льна". М., 1913. 41 с.
1776. БАЗАРНЫЕ цены. Минск, тип. Гринבלата, 1914-1916. (Оценоч-но-стат. отд. Минск, губ. зем. управл.).
1914 год. Вып.1. Авг. 33 с. +
Вып.2. Сент.-окт. 44 с. +
Вып.3. Ноябрь-декабрь и краткий обзор цен на продукты в 1914 году. 70 с.
1915 год. Вып.1. Янв.-март. 48 с. +
Вып.2. Апрель. 18 с. +
Вып.3. Май. 18 с. +
Вып.4. Июнь. 18 с. +
Вып.7. Дек. 16 с. +
1916 год. Вып.6. Июнь. 18 с. +
Вып.7. Дек. 15 с. +
1777. ВЕДОМОСТЬ о ценах, установленных на провиант, фураж и прочие продукты по Минской губернии за сентябрь месяц 1915 года. Минск, Губ. зем. управа, 1915. 31 с.
1778. УСТАВ Минской биржи. /Утв. 30 дек. 1912 г. Минск, 1913/.
1779. УСТАВ Минской лесной биржи. Минск, 1905. 23 с.

1780. ОТЧЕТ по казенной продаже питей в Минском акцизном управлении... Минск, 1912-1913.
за 1911 год. 1912. 131 с. разд. паг.; 2 л. табл.
за 1912 год. 1913. 119 с. разд. паг.; 2 л. табл.
1781. ОТЧЕТ по казенной винной операции в Минском акцизном управлении за 1913 год. Минск, тип. В. и П.Тасъман, 1914. 148 с.
1782. УСТАВ Первого общества торговли и пароходства по р. Западной Двине. Витебск, тип. П.А.Подземского, 1916. 49 с.
1783. ОТЧЕТ по казенной продаже питей в Витебской губернии. Витебск, типо-лит. насл. М.Б.Неймана, 1898-/1899/.
за 1897 год. (С 1-го июля). 1898. 46 с. +
за 1898 год. /1899/. 140 с. с табл. +
1784. ТОРГОВЛЯ и промышленность Европейской России по районам. Вып. II. Полесская полоса. Спб., тип. Киришаума, /Б.г./.
39,86 с. (Мин-во торговли и пром-сти). +
- X X
1785. МЕЛЬГУНОВ П.П. Очерки по истории русской торговли. IX-XVIII вв. с картою. 1905. - О Белоруссии с. 56-105, 166-232.
1786. МОРАВСКИЙ А.Ю. Итоги районного съезда Северо-Западного края по вопросам экспорта в связи с пересмотром торгового договора с Германией. Вильна, тип. Б.А.Клецкина, 1914. 56 с. (Северо-запад. отд-ние Рос. экспорт. палаты). +
1787. МОРАВСКИЙ А.Ю. Нужды северо-западных лесопромышленников и лесовладельцев по отношению к пересматриваемому торговому договору с Германией. Вильна, тип. Б.А.Клецкина, /1913/.
8 с.
1788. РАЕВСКИЙ М. Западный район экспедиции по изучению хлебной торговли и производительности России. Ч.2. Район Западной Двины и верховья Днепра. Спб., тип. бр. Пантелеевых, 1876. 129, 28 с. (Тр. Экспедиции, снаряжен. Вольным экон. и Вус. геогр. о-вами для исслед. хлебной торговли и производительности в России. Т.4. Вып.4). +
1789. СЕМЕНТОВСКИЙ А.М. О мерах и весе, употребляемых в Витебской губернии. Витебск, Стат. ком-т, 1874. 19 с. +
1790. ФААС В.В. Экспорт леса из Северо-Западного края в Германию и его нужды. Спб., типо-лит. "Якорь", 1914. 42 с. (Рос. экспорт. палата).
1791. ЦОНДЗЕВИЦКИЙ В.И. Практические наставления лесовладельцам, продающим лес. Изд. 2-е, испр. и доп. Минск, 1904. 119 с.

9. ПОТРЕБИТЕЛЬСКАЯ КООПЕРАЦИЯ

См. также № I448.

- I792. ТРУДЫ первых районных совещаний представит. кооперативных организаций Витебской губ. Витебск, Витеб. губ. зем. управа, 1915. 129 с. +
- I793. УСТАВ Общества потребителей служащих Александровской железной дороги. Минск, тип. В. и И.Тасьман, 1915. 23 с.
- I794. УСТАВ Асаревичского потребительского общества Речицкого уезда, Минской губ. Минск, Губ. тип., 1912. 23 с.
- I795. УСТАВ Общества потребителей при ст. Барановичи Московско-Брестской железной дороги. Минск, тип. П.Каплан, 1912. 18 с.
- I796. УСТАВ общества потребителей в гор. Бобруйске и уезде. Бобруйск, тип. Я.М.Гинзбурга, 31 с. 1907.
- I797. УСТАВ потребительского общества мелких торговцев и промышленников г. Бобруйска. Бобруйск, тип. Фейгина и А.Манскера, 1908. 16 с.
- I798. ОТЧЕТ Витебского общества потребителей. 13-й операц. год. (С 1 июля 1908 г. по 1 июля 1909 г.) Витебск, типо-лит. Подземского, 1909. 43 с. разд. паг.
- I799. УСТАВ Общества потребителей чинов акцизного надзора 3-го округа Гродненского акцизного управления и служащих по казенной продаже питей. Слоним, тип. Ш.Гурвича, 1911. 29 с.
- I800. УСТАВ Грудиновского общества потребителей Могилевской губ. Могилев, Губ. тип., 1912. 24 с.
- I801. УСТАВ Общества потребителей "Братство" местечка Еремичи, Еремичской волости, Новогрудского уезда, Минской губ. Минск, тип. С.Некрасова, 1911. 32 с.
- I802. УСТАВ Общества потребителей Зазерского прихода, Игуменского уезда, Минской губ. Минск, тип. Губ. правл., 1908. 29 с.
- I803. УСТАВ Общества потребителей местечка Ивенца Минской губ. и уезда. Минск, тип. фельдмана и Перского, 1911. 19 с.
- I804. УСТАВ Общества потребителей Лидского земледельческого кружка. Вильна, тип. Энец, 1908. 23 с.
- I805. УСТАВ Минского ремесленного общества потребителей. Минск, тип. В.и И.Тасьман, 1913.
- I806. УСТАВ потребительского общества мелких торговцев и промышленников г. Минска. Минск, тип. Д.Форина, 1906. 16 с.
- I807. УСТАВ потребительского общества при Минской первой общей больничной кассе. Минск, тип. Перского, 1916. 32 с. +

1808. ОТЧЕТ потребительского общества чиновников гражд. ведомств Минской губ. Минск, тип. Наумова, 1904-1911.
за 1903 год. 1904. 20 с. +
за 1910 год. 1911. 28,20 с. +
1809. УСТАВ Минского потребительского общества "Сила" Минской губернии. Минск, тип. Я.А.Гринבלата, 1916. 26 с.
1810. УСТАВ Могилевского на Днепре русского народного потребительского общества. Могилев, Губ. тип., 1910. 26 с.
1811. ОТЧЕТ Могилевского потребительского общества за 1913 год. (1901-1913). Могилев, 1914. 60 с. разд. паг.
1812. УСТАВ Мстиславского христианского потребительского общества. Могилев, Губ. тип., 1912. 25 с.
1813. УСТАВ Общества потребителей "Прогресс" в г. Новогрудке Минской губ. Вильна, тип. "Хнеп", 1908. 23 с.
1814. УСТАВ Семково-Городецкого потребительского общества Минского уезда, Минской губернии. Минск, Губ. тип., 1914. 23 с.
1815. УСТАВ Слуцкого общества потребителей Минской губ. Слуцк, тип. Л.Фридрица, 1912. 23 с.
1816. УСТАВ Общества потребителей местечка Столбцы, Минской губ. и уезда. Минск, Губ. тип., 1914. 26 с.
1817. УСТАВ Общества потребителей Теляковского прихода, Игуменского уезда Минской губ. Минск, Губ. тип., 1911. 22 с.
1818. УСТАВ Общества потребителей "Надежда" в местечке Турец, Еремичской волости, Новогрудского уезда, Минской губ. Минск, тип. Б.И.Соломонова, 1909. 30 с.

10. ФИНАНСЫ. БАНКИ

Сметы и денежные отчеты см. в разд.: Местное управление и самоуправление.

1819. МИРСКИЕ доходы и расходы за 1892-94 годы в 50 губерниях Европейской России. Спб., Центр. стат. ком-т МВД, 1897. 273 с. (Статистика Рос. империи. 39)
То же... за 1894 год... с подробным подразделением по отдельным статьям. 1898. 32,22,190 с. + (Статистика Рос. империи. 48).
В таблицах также сведения и по белорусским губерниям.
1820. ЯСНОПОЛЬСКИЙ Н.П. О географическом распределении государственных доходов и расходов в России. Опыт фин.-стат. исследования... Ч.1-2, /Киев/, тип. Ун-та. 1890-1897.
Ч.1. О географическом распределении государственных доходов в России. 1890. 236 с.; 10 л. карт., табл. - Из "Унив. изв.", 1890, № 1-3.

Ч.2. О географическом распределении государственных расходов в России. 1897. 619 с. разд. паг. - Отт. из "Унив. изв." за 1897 г., № 1-6, 8-9.

Приложения ... Стат. таблицы, картограммы и диаграммы. Киев, 1897. 14, 7 с.; 119 л. карт, табл. - Отт. из "Унив. изв.", 1890, № 3; 1895, № 6; 1896, № 1, 2, 5, 6, 11; 1897, № 9.

В тексте данные и о белорус. губерниях.

а. Банки

1821. ОТЧЕТ Борисовского городского общественного банка за 1901 год. Борисов, типо-лит. Каждана, 1902. 16 с. +
1822. ВИЛЕНСКИЙ земельный банк. 1872-1897 годы. /Обзор/. Вильна, 1898. 81 с.; 4 л. табл.
1823. ОТЧЕТ Виленского земельного банка... Пгр. (Вильна). 1875-1917.
- | | | | |
|--------------|-------|-------|-------------------|
| за 1874 год. | 1875. | 26, | /10/ с. |
| за 1875 год. | 1876. | 32 | с. |
| за 1876 год. | 1877. | 37 | с. |
| за 1877 год. | 1878. | 38 | с. |
| за 1878 год. | 1879. | 38 | с. |
| за 1879 год. | 1880. | 40 | с. |
| за 1881 год. | 1882. | 40 | с. |
| за 1882 год. | 1883. | 38 | с. |
| за 1883 год. | 1884. | 47 | с. |
| за 1884 год. | 1885. | 44 | с. |
| за 1888 год. | 1889. | 55 | с. |
| за 1889 год. | 1890. | 53 | с. |
| за 1890 год. | 1891. | 53 | с. |
| за 1895 год. | 1896. | 49 | с. |
| за 1896 год. | 1897. | 83 | с. |
| за 1897 год. | 1898. | 72 | с. |
| за 1898 год. | 1899. | 47, | /28/ с. |
| за 1899 год. | 1900. | 53 | с. |
| за 1900 год. | 1901. | 43, | /65/ с. |
| за 1901 год. | 1902. | 39, | /69/ с. |
| за 1902 год. | 1903. | 41, | /61/ с.; 8 табл. |
| за 1903 год. | 1904. | 41, | 53 с.; 8 л. табл. |
| за 1904 год. | 1905. | 47, | /69/ с.; 8 табл. |
| за 1906 год. | 1907. | 38 | с.; 8 табл. |
| за 1907 год. | 1908. | 38, | /33/ с.; 8 табл. |
| за 1908 год. | 1909. | 38, | /36/ с.; 8 табл. |
| за 1909 год. | 1910. | 36, | /42/ с.; 8 табл. |
| за 1910 год. | 1911. | 36, | /40/ с.; 8 табл. |
| за 1911 год. | 1912. | 36, | /23/ с.; 8 табл. |
| за 1912 год. | 1913. | 36, | /23/ с.; 8 табл. |
| за 1913 год. | 1914. | 36, | /46/ с.; 8 табл. |
| за 1914 год. | 1915. | 34, | /59/ с. |
| за 1915 год. | Пгр., | 1916. | 81 с. + |
| за 1916 год. | Пгр., | 1917. | 74 с. + |
1824. ПРАВИЛА приёма вкладов на хранение в Виленский земельный банк. Вильна, тип. И. Завадского, 1908. 1 с.

1825. СПРАВОЧНАЯ книжка для залога земель и городских недвижимых имуществ в Виленском земельном банке. Вильна, 1872. 19 с.; 6 л. бланк. Без тит. л.

То же. 1876. 63 с.

То же. 1879. 63 с.

То же. 1880. 70 с.

1826. УСТАВ Виленского земельного банка. Утв. 9 авг. 1872 г. с последующими изменениями по 20 авг. 1898 г. Спб., тип. Кирibaума, 1898. 50 с. Изд. неофиц. +

1827. УСТАВ Виленского земельного банка. Вильна, тип. И. Завадского, 1906. 47 с.

1828. ОТЧЕТ Виленского частного коммерческого банка... Вильна, 1874-1915,

за 1873 год.	1874.	27 с.
за 1874 год.	1875.	29 с.
за 1875 год.	1876.	31 с.
за 1876 год.	1877.	31 с.
за 1878 год.	1879.	31 с.
за 1879 год.	1880.	31 с.
за 1890 год.	1891.	20 с.
за 1891 год.	1892.	20 с.
за 1892 год.	1893.	20, 13 с.
за 1894 год.	1895.	35 с.
за 1895 год.	1896.	35 с.
за 1896 год.	1897.	28 с.
за 1902 год.	1903.	31 с.
за 1903 год.	1904.	27 с.
за 1904 год.	1905.	27 с.
за 1906 год.	1907.	29 с.
за 1907 год.	1908.	23 с.
за 1908 год.	/1909/.	19 с.
за 1909 год.	/1910/.	23 с.
за 1911 год.	/1912/.	23 с.
за 1912 год.	/1913/.	23 с.
за 1914 год.	/1915/.	23 с.

1829. УСТАВ Виленского общества землевладельцев заёмщиков акционерных земельных банков. Вильна, тип. А. Г. Сиркина, 1906. 20 с.

1830. ОТЧЕТ Витебского городского общественного банка за 1915 год. 34 отчетный год. Витебск, 1916. 35 с.

1831. 25-ЛЕТНЯЯ деятельность Витебского отделения Крестьянского поземельного банка. Витебск, изд. Губ. стат. ком-та, 1912. 142 с.; 2 л. илл. 7 табл. +

1832. ОТЧЕТ Игуменского городского общественного банка за 1910 год. Игумен, 1911. 16 с.

1833. ОТЧЕТ Минского коммерческого банка... Минск, 1877-1880.

за 1876 год. 1877. 17 с.

за 1877 год. 1878. 18 с.

за 1879 год. 1880. 19 с.

1834. УСТАВ Минского коммерческого банка. /Утв. 21 апр. 1873 г./
Спб., 1873. 32 с.
То же. Варшава, 1873.
То же. Минск, 1898.
1835. ОТЧЕТ Минского отделения Государственного банка по операциям расчетного отдела за 1910 год. Минск, 1911. 10 с.
1836. ОТЧЕТ о действиях Полоцкого городского общественного банка за 1906 г. Полоцк, 1907. 13 с.

X X
X

1837. АРКИН М.Я. Частные банкирские дома и конторы в России с их филиальными отделениями. Гродно, тип. Р.Голика, /1897/. 619 с. - В книге также филиалы, расположенные в Белоруссии.
1838. ПАТЛИН Н.С. Опыт описания губерний и областей России в статистическом и экономическом отношениях в связи с деятельностью в них Государственного банка и частных кредитных учреждений. Ч.3. Приложения. Спб., тип. В.Киршбаума, 1893. /4/ с.; 228 л. табл. Балансы коммерческих кредитных учреждений губерний: Виленской (ведом. № 4); Витебской (ведом. № 5 и 6); Гродненской (ведом. № 14); Минской (ведом. № 28); Могилевской (ведом. № 29).

б. Кредитные, ссудо-сберегательные общества,
товарищества и кассы. Ломбарды

1839. УСТАВ Барановичского сельскохозяйственного общества взаимного кредита. Вильна, тип. Промель, 1911. 32 с.
1840. ОТЧЕТ Березинского общества взаимного кредита Игуменского уезда за 1911 год. Бобруйск, 1912. 24 с.
1841. ОТЧЕТ Бобруйского ремесленного и мелкотооргового ссудо-сберегательного товарищества... Бобруйск, 1906-1914.
за 1905 год. 1906. 21 с.
за 1906 год. 1907. 21 с.
за 1910 год. 1911 г. 55 с.
за 1913 год. 1914. 35 с.
1842. УСТАВ Бобруйского ремесленного и мелкотоварного ссудо-сберегательного товарищества. Бобруйск, тип. И.Фейгина и А.Минскара, 1910. 32 с.
1843. УСТАВ Бобруйского ссудо-сберегательного товарищества. Вильна, тип. Клецкина, 1913. 38 с.
1844. ОТЧЕТ Бобруйского торгово-промышленного общества взаимного кредита. Бобруйск, 1910-1914.
за 1909 год. 1910. 23 с.
за 1913 год. 1914. 26 с.

1845. УСТАВ Бобруйского торгово-промышленного общества взаимного кредита. Бобруйск, тип. Ш.Вольфсона, 1909. 23 с.
1846. УСТАВ Виленского общества взаимного кредита. Минск, тип. Д.Фарина, 1911. 52 с.
1847. ОТЧЕТ Витебской губернской земской кассы мелкого кредита за 1911 год. Невель, 1911. 38 с.
1848. ОТЧЕТ о действиях Общества взаимного кредита землевладельцев Витебской губернии за 1915 год. Витебск, 1916. 64 с. разд. паг.
1849. ОТЧЕТ о действиях Общества взаимного кредита землевладельцев Витебской губернии за 1891 год. Витебск, тип. Малкина, 1892. 14 с. +
1850. УСТАВ Глусского общества взаимного кредита. Бобруйск, тип. Ш.Вольфсона, 1910. 23 с.
1851. ОТЧЕТ Глусского общества взаимного кредита... Бобруйск, 1911-1914.
 за 1910г. 1911. 14 с.
 за 1913г. 1914. 12 с.
1852. ОТЧЕТ Гомельского общества взаимного кредита... /Гомель/, 1895-1902.
 за 1894 год. 1895. /17/ с.
 за 1895 г. 1896. /20/ с.
 за 1896 г. 1897. /24/ с.
 за 1897 г. 1898. /24/ с.
 за 1898 г. 1899. /20/ с.
 за 1899 г. /1900/. /20/ с.
 за 1900 г. /1901/. /24/ с.
 за 1901 г. /1902/. /20/ с.
1853. УСТАВ Жлобинского торгово-промышленного общества взаимного кредита. Бобруйск, тип. Ш.Вольфсона, 1910. 23 с.
1854. ОТЧЕТ Калинковичского торгово-промышленного общества взаимного кредита за 1912 год. Мозырь, 1913. 19 с.
1855. ОТЧЕТ Койдановского общества взаимного кредита за время с 17 сент. 1912 г. по 31 дек. 1913 г. Минск, 1914. 14 с.
1856. УСТАВ Койдановского общества взаимного кредита. Минск, тип. Лившица-Баршай, 1912. 26 с.
1857. УСТАВ второго Койдановского общества для выдачи беспроцентных ссуд бедным евреям местечка Койданово Минской губернии. Минск, тип. Гатовского и Юрчика, 1913. 8 с.
1858. УСТАВ Куренецкого общества взаимного кредита. Минск, тип. В. и И. Тасьман, 1913. 25 с.
1859. УСТАВ Лапичского общества взаимного кредита. Бобруйск,

- тип. Я.М.Гинабурга, 1913. 24 с.
1860. УСТАВ Дунинецкого общества взаимного кредита. Пинск, тип. М.Глаубермана, 1911. 28 с.
1861. ЖУРНАЛ Комиссии, избранной Минским обществом сельского хозяйства, по вопросу о долгосрочном земельном кредите. Заседание 15-го июня 1893 г. Минск, 1893. 15 с.
1862. ОТЧЕТ Минского городского ломбарда... Минск, 1899-1913.
Загл. отчета за 1908 г.: Отчет по операциям Минского городского ломбарда
за 1898 год. 1899. 13 с. +
за 1901 год. 1902. 13 с. +
за 1902 год. 1903. 13 с. +
за 1908 год. 1913. II с.
за 1909 год. 1913. II с.
за 1910 год. 1913. II с.
1863. УСТАВ Минского городского ломбарда. Минск, типо-лит. Тасъман, 1896. 17 с. +
1864. ОТЧЕТ правления Минского городского кредитного общества. Минск, 1898-1915.
за 1897 год. 1898. 31 с.
за 1898 год. 1899. 45 с.
за 1899 год. 1900. 65 с.
за 1900 год. 1901. 63 с.
за 1914 год. 1915. 51 с.
1865. УСТАВ Минского городского кредитного общества. Минск, тип. Тасъмана, 1898. 63 с. +
То же. Тип. Каплан, 1906. 63 с. +
1866. ГОЛУБЕВ А. Отчет его высокопревосходительству господину Министру финансов о ревизии Минского городского кредитного общества, проведенной с 23 января по 4 февраля 1903 г. чиновником особых поручений министерства финансов... Спб., тип. Киршбаума, 1903. 46 с.
1867. УСТАВ Минского лесопромышленного общества взаимного кредита. Минск, тип. В. и И.Тасъман, 1914. 26 с.
1868. ОТЧЕТ Минского общества взаимного кредита... Минск, 1875-1915.
Загл. за 2-й - 32-й отчетные гг.: Отчет Правления...
за 1874 год. 1875. /12/ с.
за 2-й год. 1876. 19 с.
за 3-й год. 1877. 24 с.
за 4-й год. 1878. 16 с.
за 5-й год. 1879. 22 с.
за 6-й год. 1880. 23 с.
за 7-й год. 1881. 23 с.
за 8-й год. 1882. 23 с.
за 9-й год. 1883. 20 с.
за 10-й год. 1884. 19,9 с.

за 11-й год.	1885.	19 с.
за 12-й год.	1886.	19 с.
за 13-й год.	1887.	20 с.
за 14-й год.	1888.	20 с.
за 15-й год.	1889.	20 с.
за 16-й год.	1890.	20 с.
за 17-й год.	1891.	20 с.
за 18-й год.	1892.	20 с.
за 19-й год.	1893.	20 с.
за 20-й год.	1894.	20 с.
за 21-й год.	1895.	20 с.
за 22-й год.	1896.	20 с.
за 23-й год.	1897.	20 с.
за 24-й год.	1898.	20 с.
за 25-й год.	С прил. обзора о 25-летней деятельности	
0-ва 1899.	20 с.	4 л. табл.
за 26-й год.	1900.	20 с.
за 27-й год.	1901.	20 с.
за 28-й год.	1902.	20 с.
за 29-й год.	1903.	20 с.
за 30-й год.	1904.	20 с.
за 31-й год.	1905.	17 с.
за 32-й год.	1906.	16 с.
за 33-й год.	1907.	16 с.
за 1907 год.	1908.	16 с.
за 1908 год.	1909.	17 с.
за 1914 год.	1915.	36 с.

1869. ОТЧЕТ по постройке дома Минского общества взаимного кредита. Минск, 1913. 14 с.

1870. ПРЕДВАРИТЕЛЬНЫЙ сокращенный отчет о действиях Минского общества взаимного кредита. Минск, 1899-1906.

за 1898 год.	1899.	/3/ с.
за 1899 год.	1900.	/3/ с.
за 1900 год.	1901.	/3/ с.
за 1901 год.	1902.	/3/ с.
за 1902 год.	1903.	/3/ с.
за 1903 год.	1904.	/3/ с.
за 1904 год.	1905.	/3/ с.
за 1905 год.	1906.	/3/ с.

1871. СПИСОК уполномоченных Минского общества взаимного кредита, избранных на трехлетие 1908-1911 гг. тремя избирательными собраниями членов общества: по 1-му и 2-му разрядам 15 октября 1908 года и по 3-му разряду 14 октября 1908 г. Минск, тип. Соломонова, 1911. 4 с. +

1872. УСТАВ Минского общества взаимного кредита. Минск, 1882. 28 с. +

То же. Литогр. Б.И.Соломонова, 1908. 30 с.

1873. УСТАВ Общества для выдачи беспроцентных ссуд евреям ремесленникам, почникам, каменщикам города Минска. Минск, тип. Лившица и Барная, 1912. 8 с.

1874. УСТАВ Минского общества для выдачи беспроцентных ссуд бедным евреям. Минск, тип. Лившица - Баршая, 1914. 12 с.
1875. УСТАВ 3-го Минского общества для выдачи беспроцентных ссуд евреям г. Минска. Минск, тип. Слепяна, 1914. 16 с.
1876. УСТАВ 4-го Общества для выдачи беспроцентных ссуд евреям города Минска. Минск, 1911. 14 с.
1877. УСТАВ 5-го Общества для выдачи ссуд евреям города Минска. Минск, тип. Лившица-Баршая, 1911. 12 с.
1878. УСТАВ Общества для выдачи беспроцентных ссуд бедным евреям жителям города Минска, занимающимся малым ремеслом. Минск, тип. Е.Ш.Слепяна, /1914/. 11 с.
1879. УСТАВ Общества Ново-Московской улицы для выдачи беспроцентных ссуд евреям 5 части города Минска. Минск, тип. Лившица-Баршая, 1912. 12 с.
1880. УСТАВ Ссудо-сберегательного товарищества при Профессиональном обществе торговцев и промышленников города Минска. Минск, тип. Гатовского и Юрика, 1908. 25 с. +
1881. УСТАВ Ссудо-сберегательного товарищества при Профессиональном обществе торговцев и промышленников города Минска. Минск, тип. Лившица-Баршая, 1913. 26 с.
1882. ОТЧЕТ Минского ремесленного кредитного товарищества...
Минск, /1913/-/1914/.
за 1912 год. /1913/. 25 с.
за 1913 год. /1914/. 25 с.
1883. УСТАВ Минского ремесленного кредитного товарищества. /Утв. 14 февр. 1901 г./, Минск, 1912. 18 с.
1884. УСТАВ Минского русского общества взаимного кредита. Минск, тип. Некрасова, 1913. 31 с. +
1885. УСТАВ Минского ссудо-сберегательного товарищества. Минск, тип. Соськина, 1904. 32 с. +
То же, тип. В.И.Тасьман, 1911. 33 с.
То же, 1915. 34 с.
1886. УСТАВ Ссудо-сберегательной кассы служащих в Минском отделении Крестьянского поземельного банка. Минск, тип. Д.Фориана, 1913. 20 с.
1887. УСТАВ Ссудо-сберегательной кассы служащих в учреждениях Минского городского общественного управления. Минск, тип. В. и И.Тасьман, 1913. 18 с.
1888. УСТАВ Ссудо-сберегательной кассы служащих по судебному ведомству Минского окружного суда. Минск, тип. И.Каплана, 1911. 16 с.

1889. УСТАВ Ссудо-сберегательной кассы чинов землеустроительных комиссий Минской губ. Минск, тип. А.Д.Перского, 1913. 18 с.
1890. УСТАВ Ссудо-сберегательной кассы служащих в учреждениях управления земским хозяйством Минской губ. Минск, тип. В.И.Тасьман, 1909. 21 с.
1891. ОТЧЕТ Минского торгово-промышленного общества взаимного кредита... Минск, 1913-1914.
за 1911-1912 гг. 1913. 23 с.
за 1913 г. 1914. 25 с.
1892. ОТЧЕТ Минского торгово-промышленного ссудо-сберегательного товарищества. Минск, /1911/-1914.
за 1910 год. /1911/. 19 с.
за 1913 год. 1914. 15 с.
1893. ПРАВИЛА по условным вкладам-сбережениям, утвержденные Общим собранием членов Минского торгово-промышленного ссудо-сберегательного товарищества 22 апреля 1910 года. Минск, тип. Фельдмана и Перского, 1910. 6 с.; I л. табл. +
1894. УСТАВ Минского торгово-промышленного ссудо-сберегательного товарищества. Минск, тип. Гатовского и Юршика, 1907. 26 с. +
То же. Тип. В. и И.Тасьман, 1910. 31 с.
1895. УСТАВ Ссудо-сберегательной кассы служащих в правительственных и общественных учреждениях губ. города Могилёва ведомства Мин. вн. дел. Могилёв, тип. Губ. правл., 1908. 16 с.
То же. 1913. 13 с.
1896. ОТЧЕТ Могилевского общества взаимного кредита... /Могилев, 1876-1909/.
за 1875 год. /1876/. /12/ с.
за 1876 год. /1877/. /18/ с.
за 1877 год. 1878. /18/ с.
за 1878 год. 1879. /21/ с.
за 1879 год. 1880. /23/ с.
за 1880 год. 1881. /23/ с.
за 1881 год. 1882. /24/ с.
за 1882 год. 1883. /24/ с.
за 1883 год. 1884. /24/ с.
за 1884 год. 1885. /24/ с.
за 1885 год. 1886. /23/ с.
за 1886 год. 1887. /22/ с.
за 1887 год. 1888. /24/ с.
за 1888 год. 1889. /24/ с.
за 1889 год. 1890. /22/ с.
за 1890 год. 1891. /24/ с.
за 1891 год. 1892. /24/ с.
за 1892 год. 1893. /24/ с.
за 1893 год. 1894. /22/ с.

за 1894 год.	1895.	/24/ с.
за 1895 год.	1896.	/22/ с.
за 1896 год.	1897.	/20/ с.
за 1897 год.	1898.	/20/ с.
за 1898 год.	1899.	/22/ с.
за 1899 год.	1900.	/22/ с.
за 1900 год.	/1901/.	/24/ с.
за 1901 год.	1902.	/23/ с.
за 1902 год.	1903.	/23/ с.
за 1903 год.	1904.	/23/ с.
за 1904 год.	1905.	/23/ с.
за 1905 год.	1906.	/25/ с.
за 1906 год.	1907.	/25/ с.
за 1907 год.	/1908/.	/26/ с.
за 1908 год.	/1909/.	/25/ с.
за 1916 год.	1917.	33 с.

1897. УСТАВ Могилевского ссудо-сберегательного товарищества. Могилев, тип. Б.Ю.Рабиновича, 1912. 43 с.

1898. ОТЧЕТ Мозырского общества взаимного кредита. Мозырь, 1910-1914.

за 1909 год.	1910.	29 с.
за 1911 год.	1912.	23 с.
за 1913 год.	1914.	30 с.

1899. УСТАВ Новогрудского общества взаимного кредита. Вильна, тип. Г. и С.Мереминских, 1909. 20 с.

1900. ОТЧЕТ Омьянского ссудо-сберегательного товарищества... Омьяны, /1908/-1915.

за 6-й 1907 год.	/1908/.	/4/ с.
за 7-й 1908 год.	/1909/.	/4/ с.
за 10-й 1911 год.	/1912/.	/4/ с.
за 12-й 1913 год.	1914.	/4/ с.
за 13-й 1914 год.	1915.	/4/ с.

1901. ОТЧЕТ Паричского общества взаимного кредита... Бобруйск, 1914-1915.

за 1913 год.	1914.	/31/ с.
за 1914 год.	1915.	23 с.

1902. ОТЧЕТ Паричского ссудо-сберегательного товарищества. Бобруйск, 1907-1911.

за 1906 год.	1907.	25 с.
за 1909 год.	1910.	26 с.
за 1910 год.	1911.	23 с.

1903. ОТЧЕТ Пинского ссудо-сберегательного товарищества... Пинск, /1902/-1904.

с 26 авг. по 31 дек. 1901 г.	/1902/.	/4/ с.
за 1902 год.	/1903/.	/4/ с.
за 1903 год.	1904.	15 с.

1904. ОТЧЕТ Общества взаимного кредита полесских землевладельцев

- за 1908 год. Пинск, 1904. 19 с.
1905. УСТАВ ВТОРОГО Полоцкого ссудо-сберегательного товарищества. Полоцк, тип. Х.В.Клячко, 1909. 32 с.
1906. ОТЧЕТ Полоцкого общества взаимного кредита. Полоцк, 1907-1913.
 за 1906 год. 1907. II с.
 за 1907 год. 1908. I3 с.
 за 1909 год. 1910. I4 с.
 за 1910 год. 1911. I6 с.
 за 1912 год. 1913. I9 с.
1907. УСТАВ Пружанского общества взаимного кредита. Брест-Литовск, 1908. 26 с.
1908. ОТЧЕТ Рогачевского общества взаимного кредита за 1907 год. Бобруйск, 1908. 25 с.
1909. ОТЧЕТ Руденского общества взаимного кредита за 1913 год. Минск, 1914. II с.
1910. УСТАВ Руденского общества взаимного кредита. Минск, тип. Гатовского и Юрика, 1913. 21 с.
1911. ОТЧЕТ Слонимского общества взаимного кредита... Слоним, 1909-1912.
 за 1908 год. 1909. 20 с.
 за 1909 год. 1910. 31 с.
 за 1910 год. 1911. 28 с.
 за 1911 год. 1912. 29 с.
1912. ОТЧЕТ Общества взаимного кредита слонимских землевладельцев... Слоним, 1912-1914.
 С 16 авг. 1910 г. по 31 дек. 1911 г. 1912. I8 с.
 За 1913 год. 1914. 24 с.
1913. ОТЧЕТ Слонимского ссудо-сберегательного товарищества... Слоним, 1910-1912.
 за 1909 год. 1910. 15 с.
 за 1910 год. 1911. 18 с.
 /за/ 1911 /год/. 1912. 20 с.
1914. УСТАВ Слуцкого земледельческо-ремесленного ссудо-сберегательного товарищества. Слуцк, тип. Рубинштейна, 1910. 44 с.
1915. ОТЧЕТ Слуцкого общества взаимного кредита... Слуцк, 1907-1913.
 за 1906 г. 1907. I7 с.
 за 1908 г. 1909. I6 с.
 за 1909 г. 1910. I6 с.
 за 1910 г. 1911. I6 с.
 за 1911 г. 1912. 21 с.
 за 1912 г. 1913. 21 с.

1916. УСТАВ Ссудо-сберегательной кассы служащих в Слуцком уездном земстве. Слуцк, тип. Рубинштейна, 1914. 14 с.
1917. УСТАВ Смолевичского ссудо-сберегательного товарищества. Минск, тип. Гатовского и Юршица, 1910. 21 с.
1918. ОТЧЕТ Сморгонского общества взаимного кредита за 1911 год. Вильна, 1912. 31 с.

x x
x

1919. ДАЙНОВСКИЙ Г.А. Подробный указатель государственных и частных кредитных учреждений в России и их отделения и агентства за границей. Минск, тип. Е.И.Соломонова, 1909. 50 с.
- В тексте также кредитные учреждения, расположенные в Белоруссии.
1920. ТЮРИКОВ Ф. Обзор деятельности кредитных и ссудо-сберегательных товариществ Могилевской губернии за 1911 год. Могилев, Губ. тип., 1913. 9 с.
- То же за 1912. 1913. 12 с.

в). Налоги. Сборы. Повинности

См. также №№ 618, 807, 1262, 1719, 1720 и раздел Земство.

1921. ЖУРНАЛ заседаний Съезда чинов податного надзора Виленской губернии 26 ноября - 1-го декабря 1901 г. Вильна, тип. М.Роима, 1902. 100, III с.
1922. ЖУРНАЛ Съезда податных инспекторов Витебской губернии. 12-18 марта 1914 г. /С прил./ Витебск, 1914. 367 с.; 100 л. карт. табл. (Витеб. казенная палата).
1923. ЖУРНАЛ заседаний 28 съезда чинов податной инспекции Гродненской губернии 26-30 апреля 1910 года. /Прил.: Очерк 25-летней деятельности податных инспекторов Гродненской губернии. (30 апр. 1885 г. - 30 апр. 1910 г.)/. Гродна, 1910. 235 с. разд. паг. +
1924. СЪЕЗД податных инспекторов Минской губернии 2/7 июня 1896 г. /Материалы съезда/. Минск, 1896. 155 с.
1925. ПРОТОКОЛЫ Съезда податных инспекторов Могилевской губернии с 26 по 27 января 1901 года. Могилев, 1901. 47 с.
1926. ПРОТОКОЛЫ Съезда податных инспекторов Могилевской губернии 1-го - 4-го мая 1902 года. Могилев, 1903. 39 с.; 41 л. бланк.
1927. О ПРОПИНАЦИОННОМ и других сборах, взимаемых с торговли и промыслов владельцами городов и местечек в Западном крае. Б.м., /1894/. 26 с.

1928. ОБЩИЙ план переустройства казенных оброчных статей в Европейской России. /Ч. I. Губернии: Астраханская..., Витебская..., Минская, Могилевская и Нижегородская/. Пгр., 1916. 662 с. разд. паг. (М.З. деп. гос. земельных имуществ. Отд. казенно-оброчного хоз-ва).
1929. СВОД предположений местных начальств по раскладкам денежных земских сборов в 14 губерниях Европейской России, в коих не введены земские учреждения на 1899-1901 гг. Спб., тип. Сойкина, /Б.д./, 126 с.

Г. Страхование

См. также раздел: Земство.

1930. ОТЧЕТ правления Витебского городского общества взаимного страхования имуществ от огня за 1915 год. Витебск, 1916. 38 с. (Рос. союз обществ взаимного от огня страхования). +
1931. УСТАВ Витебского общества взаимного страхования от огня. Витебск, типо-лит. наследн. Неймана, 1899. 35 с. +
1932. УСТАВ и полисные условия Минского земледельческого общества взаимного страхования. Минск, тип. Тасмана, 1912. 42 с. +
1933. ОТЧЕТ правления Минского общества взаимного от огня страхования. Минск, 1884-1904.
- Загл. за 1890 г.: Отчет о деятельности Минского городского общества взаимного страхования; с отчета за 1891 г. - Отчет Минского городского общества взаимного от огня страхования.

за 1883 год.	1884.	122 с.
за 1884 год.	1885.	/16/ с.
за 1885 год.	1886.	/24/ с. +
за 1886 год.	1887.	25 с.
за 1887 год.	1888.	26 с.
за 1888 год.	1889.	28 с.
за 1889 год.	1890.	33 с.
за 1890 год.	1891.	37 с.
за 1891 год.	1892.	24, 12 с.
за 1892 год.	1893.	30, 12 с.
за 1893 год.	1894.	24, 12 с.
за 1894 год.	1895.	24, 13 с.
за 1895 год.	1896.	26, 13 с.
за 1896 год.	1897.	26, 12 с.
за 1897 год.	1898.	26, 13 с.
за 1898 год.	1899.	26, 14 с. +
за 1899 год.	1900.	26, 14 с. +
за 1900 год.	1901.	26, 8 с.
за 1901 год.	1902.	28, 16 с. +
за 1902 год.	1903.	32, 19 с. +
за 1903 год.	1904.	47 с.
за 1904 год.	1904.	24, 37 с.

1934. УСТАВ Минского общества взаимного страхования от огня недвижимых и движимых имуществ. Минск, 1885. 32 с. +
1935. ОТЧЕТ Правления Могилевского городского общества взаимного страхования от огня имуществ... Могилев, 1888-1893. - Загл. за 1889-1891 и 1893 гг. Отчет и баланс...
 с 16 авг. 1886 по 1 янв. 1888 г. 1888. 18 с.
 за 1888 год. 1889. /4/ с.
 за 1889 год. 1890. /3/ с.
 за 1890 год. 1891. /4/ с.
 за 1891 год. /1892/. /4/ с.
 с 1 янв. 1892 г. по 1 янв. 1893 г. 1893. 36 с.
 за 1893 год. /1894/. /4/ с.
1936. ОТЧЕТ Северо-западного общества взаимного страхования жизни за 1906 год. Минск, 1907. 22 с.
1937. СПИСОК действительных членов Северо-западного общества взаимного страхования жизни. Минск, тип. Каплан, 1908. 14 с. +
1938. УСТАВ Северо-западного общества взаимного страхования жизни. Минск, тип. газ. "Голос провинции", 1906. 21 с. +
 То же, тип. Фельдмана и Перского, 1909. 20 с. +
 То же, тип. А.Д.Перского, 1912. 20 с.
 То же, тип. Слепяна, 1914. 18 с.
1939. УСТАВ Северо-западного окружного страхового товарищества. Вильна, тип. А.Г.Сыркина, 1913. 41 с.
1940. ТАРИФ премий на застрахование от огня сельскохозяйственных и усадебных имуществ в губерниях: Виленской, Витебской, Гродненской, Ковенской, Минской и Могилевской. Апр. 1892 г. Слб., типо-лит. К.Ф.Далин, 1892. 30 с. +

УШ. З Д Р А В О О Х Р А Н Е Н И Е

I. ОБЩИЕ ВОПРОСЫ ОРГАНИЗАЦИИ И ИСТОРИИ
ЛЕЧЕБНОГО ДЕЛА В БЕЛОРУССИИ

См. также №№ 1040, 1041, 1048, 1051, 1083, 1140.

1941. ЖУРНАЛЫ 2-го совещания врачей Бобруйского района Всероссийского Земского союза 26-28-го февраля 1916 года с приложением отчетов. Бобруйск, тип. Фридлянда, 1916. 179, 24 с.; 5 табл. (Всерос. зем. союз помощи больным и раненым войнам. Ком-т Зап. фронта. Вып.2).
1942. ДЕВЯНОСТОЛЕТИЕ императорского Виленского медицинского общества 12 декабря 1895 года. Вильна, 1895. 26, 20, 335 с. - Перечень науч. трудов отдельных членов 0-ва помещен в "Списке членов 0-ва", с. 206-274.
1943. УСТАВ Общества фельдшеров, фельдшерц и повивальных бабок Виленской губернии. Вильно, тип. Л.Аркина и К', 1907. 86; 14 с.

1944. ПРОТОКОЛ... заседания Общества врачей Витебской губернии...
/Витебск, 1876-1877/.
Загл. протокол от 28 янв. 1877 г.: Протокол заседания
Общества витебских врачей.
7-го... 24 февр. 1876 г. 16 с.
годового... 25 апр. 1876 г. 14 с.
25 сент., 27 окт. 1876 г. /1877/. 9 с.
26 ноября, 22-го дек. 1876 г. /1877/. 13 с.
28 янв. 1877 г. 30 с.
1945. ПЕРВЫЙ Съезд сельских врачей Гродненской губернии. /Краткий
отчет о съезде/. Гродна, тип. Гродн. губ. правл., /1892/.
16 с. - Отт. из № 12 "Гродн. губ. вед." за 1892 г.
1946. ПРОТОКОЛЫ Общества врачей Гродненской губернии. Гродна,
/1891.../
за 1890/91 год.
за 1895-96 год.
1947. ТРУДЫ Первого Съезда врачей Минской губернии. 22-25 янв.
1908 г. Под ред. М.А.Поляка. Минск, на средства Мин. губ.
управы по делам зем. хоз-ва и членов Съезда, 1908. 445 с.;
4 л. илл. +
1948. ТРУДЫ Второго Съезда врачей Минской губернии. 12-15 янв.
1911 г. Минск, 1911. 394 с.; 3 л. илл. +
1949. ТРУДЫ Третьего Съезда врачей Минской губернии. 9-12 янв.
1914 г. Под ред. М.А.Поляка. Минск, 0-во Минских врачей,
1914. 503 с.; 2 л. илл. +
1950. УСТАВ Минского зубоврачебного общества. /Утв. 14 дек.
1906 г./ Минск, /1907/. 8 с.
1951. БЕРГ Н.К. Отчет о действиях Общества минских врачей за
первый год существования... Минск, 1868. 8 с.
1952. 25 ЛЕТ деятельности Общества минских врачей. /Предисл.
Н.Трофимова/. Минск, Губ. тип., 1894. 35 с. +
1953. ПРИЛОЖЕНИЯ к протоколам общества Минских врачей ...
Минск, Губ. тип., 1889-1891.
за 1888-1889 гг. 1889. 34 с. +
за 1889-90 и 1890-91 гг. 1891. 38, 15 с.; 1 диагр. +
1954. ПРОТОКОЛ заседания Общества Минских врачей по случаю 25-
летнего юбилея. 22 ноября 1892 г. Минск, Губ. тип., 1893.
19 с. +
1955. ПРОТОКОЛ... заседания Общества минских врачей. Минск, Губ.
тип., 1867-1888.
Издание выходило под названиями: Протокол очередного...
годового... чрезвычайного... экстраординарного... ординар-
ного... экстренного заседания.

- 1867 год. Очередных: 16 сент. № 3, 1 ноября № 4, 13 ноября № 5, 1 дек. № 6, 15 дек. № 7.
- 1868 год. Очередных: 2 янв. № 8, 15 янв. № 9, /I-го февр. на изд. ошибочно/, 15 янв. № 10, 15 февр. № 11, 1 марта № 12, 15 марта № 13, 15 апр. № 14, 1 мая № 15, 15 мая № 16, 31 мая № 17, 15 июня № 18, 1 июля № 19, 15 июля № 20, 1 авг. № 21, 15 авг. № 22, 15 ноября № 26, 2 дек. № 27, 16 дек. № 28.
- 1869 год. Очередных: 15 янв. № 29, 1 февр. № 30, 15 февр. № 31, 3 марта № 32, 15 марта № 33, 1 апр. № 34/, 15 мая № 35, 2 июня № 36, 16 июня № 37, 1 июля № 38, 1 авг. № 40, 6 авг. № 41, 2 окт. № 43, 15 окт. № 44, 1 ноября № 45, 15 ноября № 46, 1 дек. № 47, 15 дек. № 48; годовичного: 7 сент. № 42.
- 1870 год. Очередных: 15 янв. № 49, 3 февр. № 50, 2 марта № 51, 1 апр. № 52, 1 мая № 53, 2 июня № 54, 1 июля № 55, 1 авг. № 56, 7 окт. № 58, 2 ноября № 59, 1 дек. № 60; годовичного: 7 сент. № 57.
- 1871 год. Очередного: 4 янв. № 61; ординарных: 13 апр. № 65, 17 июня № 66, 1 июля № 67, 17 авг. № 68, 4 дек. № 71; чрезвычайного: 20 янв. № 62; экстраординарного: /Б.д./ № 63, 1 марта № 64; годовичного: 11 окт. № 69, 2 ноября № 70.
- 1872 год. Ординарных: 20 янв. № 72, 7 февр. № 73, 21 февр. № 74, 20 марта № 75, 30 марта № 76, 22 мая № 77, 15 июля № 78, 31 июля № 79, 21 авг. № 80; годовичного: 7 сент.
 Годичного: за 1872/3 год. 1876. 21 с.
 Годичного: за 1873/4 год. 1876. 10 с.
 Годичного: за 1874/5 год. 1876. 18 с.
- 1875 год. Очередного: 12 ноября, 11 дек.
- 1876 год. Очередных: 26 февр., 25 марта; годовичного: 7 сент.
- 1878 год. Без указания какого: 16 сент.; очередного: 14 окт. № 2; экстренного: 5 дек. № 3, 8 дек. № 4.
- 1879 год. Очередных: 25 янв. № 5, 27 февр. № 6, 14 апр. № 7, 12 мая № 8, 9 окт., 26 окт., 30 ноября; годовичного: 18 сент.; экстренного: 16 окт.
- 1880 год. Очередных: 31 янв., 7 марта, 10 мая, 21 окт., 20 дек.; годовичного: 30 сент.
- 1881 год. Очередного: 6 марта.
- 1883 год. Очередного: 23 ноября № 2, 22 дек.; экстренного (вместо годовичного): 29 апр. № 1.
- 1884 год. Очередных: 23 февр. № 4, 31 марта № 5, 16 мая № 6, 3 сент. № 7, 5 ноября № 2; годовичного:

25 сент. № 1.

1885 год. Очередных: 30 апр. № 5, 16 марта № 4, 31 марта № 5, 15 сент. № 6, 31 авг. № 5, 10 окт. № 1, 21 дек. № 3.

1886 год. Очередных: 17 февр., 26 ноября № 2; годовичного: 10 окт. № 1.

1887 год. Очередных: 12 янв. № 3, 13 апр. № 4, 6 мая № 5; годовичного: 17 сент.; без указания какого: 9 дек.

1888 год. Без указания какого: 17 марта; очередного: 18 апр.

Протоколы выходили в виде приложений к "Мин. губ. вед." за соответствующие годы.

1956. ПРОТОКОЛЫ заседаний Общества минских врачей за 1891 и 1892 годы. /Минск/, Губ. тип., 1893. 24 с. +

1957. ПРОТОКОЛЫ Общества минских врачей за 1906-07 и 1907-08 гг. Минск, электро-тип. И. Каплан, 1909. 106 с. +

1958. ТРУДЫ Общества минских врачей... Минск, Губ. тип., 1893-1905.

за 1892/3 г. тип. И.Тасьмана и Ш.Левина, 1893. 101 с. с табл. +

за 1895/96 г. 1898. 141 с. с табл.

за 1895/96 - 96/97 гг. 1899. 113 с.

за 1898/99 год. 1900. 112 с.

за 1899/900 год. 1901. 34 с.

за 1900/01 год. 1902. 119 с.

за 1902/03 год, тип. И.Каплан, 1904. 117 с.

за 1903/04 г., тип. И.Каплан, 1905. 152 с.

1959. ПРОТОКОЛЫ и труды Общества минских врачей за 1904/05 и 1905/06 гг. Минск, тип. И.Каплан, 1907. 196 с. +

1960. ТРУДЫ Минского отдела Русского общества охранения народного здравия за 1916 год. Вып. I. Минск, типо-лит. Б.И.Соломонова, 1917. 68 с.

1961. ТРУДЫ Первого Съезда... врачей и представителей управления земским хозяйством Могилевской губ. (12-21 дек. 1907 г.) Вып. I-2. Могилев, Могилев. губ. управа по делам зем. хоз-ва, 1907-1908.

Вып. I. Доклады. 1907. 108 с.; I прил.

Вып. 2. Журналы, работы комиссий и доп. доклады. 1908. 4, 166 с.; 4 л. план.

1962. ПРОТОКОЛЫ заседаний Общества врачей Могилевской губернии... Вып. I-14. Могилев, 1888-1911.

За 1887-89 гг. назв.: Протоколы Общества могилевских врачей.

№ I за 1887-88 год. 1888. 58 с. +

за 1888-89 год. 1889. 144 с. +

- Вып. 6. За I-е полугодие 1892 года. С прил. сообщений, сделанных гг. членами О-ва. 1892. 4, 61с.
 Вып. 7. За 2-е полугодие 1892 г. и за 1893 г. 1895.
 94, /II/ с. +
 Вып. 8. За 1894 и 1895 гг. 1896. 154 с.; 3 л. табл. +
 Вып. 9. За 1896 год. С прил. трудов членов его. 1898.
 79 с.
 Вып. 10. За 1897 и 1898 гг. С прил. трудов членов его.
 1900. 83, 109 с.
 Вып. 11. За 1899 и 1900 гг. С прил. трудов членов его.
 1901. 79, 83 с.; 2 л. илл. +
 Вып. 12. За 1906, 1907 и 1908 гг. С прил. трудов членов
 его. 1910. 268 с. +
 Вып. 13. За 1903, 1904 и 1905 гг. С прил. трудов членов
 его. 1911. 190 с. +
 Вып. 14. За 1883, 1901 и 1902 гг. С прил. трудов членов
 его. 1911. 84 с. +

x
x

1963. ВРАЧЕБНЫЙ указатель г. Минска. Минск, Изд. фармацевта
 Л.А.Бельника, 1913. 40 с. +
1964. ЗАГОРСКИЙ В.Б. Императорское Виленское общество 1805-1895.
 Вильна, изд. Мед. о-ва, 1896. 274 с.
1965. ЛИНДВЕРБЕРГ В. Материалы к вопросу о детоубийстве и плод-
 изгнании в Витебской губернии /по данным Вишневского окруж-
 ного суда за десять лет, 1897-1906/. Диссертация на сте-
 пень д-ра медицины... Брзев, тип. К.Матисена, 1910. 82 с.
1966. МИРСКИЙ-ИСАЕВ. Процесс врачей Захарина, Хейфеца и др. /По
 делу об абортгах, разбиравшемуся в Могилевском окр. суде
 с 9-го по 17-е янв. 1912 г./ Могилев, скоропеч. Рабинови-
 ча, 1912. 43 с.
1967. ОРЛИС М.С. Доклад фармацевтов Гродненской губернии, состав-
 ленный по поручению собрания гродненских фармацевтов. К 3-
 му фармацевтическому съезду 1899 г. Гродно, Губ. тип.,
 1899. 44 с. - Отт. из неофиц. части "Гродн. губ. вед."
1968. СИЦИНСКИЙ А.А. Акушерская помощь в Минской губернии. /1880-
 1889 гг./ Дисс. на степень д-ра мед. наук. Спб., тип.
 П.П.Сойкина, 1893. 212 с. /Сер. дисс., допущ. к защите в
 Военмед. акад. в 1892-1893 акад. г. № 53/. - Библиогр. в
 примеч. +

2. ГИГИЕНА и САНИТАРИЯ

См. также № 1000, 1020, 1051, 1193, 1647.

1969. ОТЧЕТ Витебской городской санитарной комиссии за 1910 г.
 /С прил. 2 листовок/. Витебск, 1912. 61 с.; 2 л. диагр.
1970. ПОСТАНОВЛЕНИЯ Санитарного совета комитета Западного фрон-
 та В.З.С. 3-8 июня 1917 г. Минск, 1917. 16 с.

1971. ТРУДЫ Гродненского общества ревнителей военно-санитарных знаний. Гродно, 1913-1914.
за 1912 год. Протоколы №№ 1-2. Сост. А.П.Гейнц. 1913. 50 с.; 1 илл.
за 1913 год. Вып. 2-й. Протоколы №№ 3-7 с приложением докладов. Сост.: Г.И.Прошкин, Н.С.Фесенко и Н.Г.Шульгин. Под ред. В.В.Завадского. 1914. 132 с.
1972. ПРАВИЛА Минской городской аналитической станции. Минск, типо-лит. Тасьмана, 1897. 14 с. +
1973. ОТЧЕТ о деятельности Минского гор. санитарного комитета. Минск, 1894-1895.
за 1893 год. Сост. П.Грацианов. 1894. 26 с.
за 1894 год. 1895. 17 с.
1974. УСТАВ Минского вегетарианского общества. Минск, 1911. 12 с.
1975. ТРУДЫ Минского военно-санитарного общества за 1894 г. Вып. I-II. Минск, тип. Тасьмана и Левина, 1894. 67 с.
1976. СБОРНИК действующих обязательных постановлений по санитарной и ветеринарно-санитарной части Могилевской думы, изданных с 1873 года по 1913 год. /Могилев, 1913/. 42 с.
1977. ОТЧЕТ Могилевского попечительства народной трезвости. Могилев, тип. Губ. правл., 1899-1907.
за 1898. 1899.
за 1899 год. 1900. 21 с. - Прилож.: Ведом. №№ 1-9.
Денежные отчеты. +
за 1900 год. 1901. 14 с. - Прилож.: Ведом. №№ 1,8. Денежные отчеты. +
за 1902 год. 1903. 11 с. - Прилож.: Ведом. 32 с. +
за 1903 год. 1904. 16 с. - Прилож.: Ведом. 34 с. +
за 1905 год. 1907. 61 с. +
за 1908 год. 1909. 79 с.
за 1910 год. 1911. 61 с.
За некоторые годы назв.: Отчет о деятельности...
- x x
x
1978. АДЛЬФ К. О состоянии бечевника в пределах гор. Гродно с санитарной точки зрения. (Виленьский судоходный съезд 1904 г.) Мильна, тип. бр. Д. и Х.Яловцер, 1904. 10 с.
1979. БЕКАРЕВИЧ А.А. К изучению в медико-топографическом и статистическом отношении губернского города Минска. Дисс. на степень д-ра медицины. Спб., тип. Деп. уделов, 1890. 100, 132 с.; 7 л. диагр. /Сер. дисс., допущ. к защите в имп. Воен.-мед. акад. в 1889-1890 акад. г. № 77/.
1980. ГОЛЫНЕЦ Л. К изучению в медико-топографическом и статистическом отношении губернского города Могилева. Дисс. на степень д-ра медицины. Спб., тип. А.С.Суворина, 1887. 61 с.;

2 л. диагр. +

1981. ГРАЦИАНОВ П.А. Очерк врачебно-санитарной организации русских городов. (Прибавл. к протоколам Общества мин. врачей). Минск, Губ. тип., 1899. III с.—В тексте также очерки врачебно-санитарной организации городов Белоруссии.
1982. КОНОНОВИЧ К.Ю. Ближайшие санитарные задачи для города Могилева. Доклад Могилев. гор. управ. Могилев, тип. Губ. правл., 1911. 21 с.; I табл.
1983. КОСУХИН А.С. О гигиеническом значении спиртных напитков. Сообщ. в Мин. военном собрании гг. офицерам с их семействами. Минск, типо-лит. И.Тасьмана, 1897. 20 с. (Гигиен. беседа Мин. военно-сан. о-ва). —Прил. к изд. "Труды Мин. военно-сан. о-ва". +
1984. ОЧЕРК санитарного положения лесных промыслов в Мозырском уезде, Минской губернии в зиму 1913-1914 гг. Мозырь, тип. Х.В.Кугеля, 1914. 13 с.
1985. УРВАНЦОВ С. Медико-санитарный очерк города Минска. Спб., тип. М.В.Д., 1910. 49 с. — Отд. отт. из "Вестн. обществ. гигиены, судебной и практической медицины", 1910 г., кн.7. +
1986. ШТЕЙНБЕРГ К.Г. Современное санитарное состояние города Брест-литовска. Брест-Литовск, тип. И.Ракова, 1902. 30 с.

3. БОЛЕЗНИ и БОРЬБА С НИМИ. МЕДИЦИНСКАЯ ПОМОЩЬ

См. также № 1639.

1987. ЛОТИН А.В. Отчет о деятельности Глазного отряда попечительства императрицы Марии Александровны в Вилейском уезде, Виленской губернии с 15-го июля по 1-е августа 1900 г. Спб., тип. И.Скорородова, 1901. 24 с. — Извлеч. из Отчета, читан. на засед. Петерб. офтальмологического о-ва 18 янв. 1901 г.
1988. ОТЧЕТ Виленского отдела Всероссийской лиги для борьбы с туберкулезом. (С 23 сент. по 18-е дек. 1911 г.). Вильна, тип. Промень, 1912. 18 с.
1989. ОТЧЕТ о деятельности Виленского губернского оспопрививального телятника за 1892 и 1893 годы. Вильна, изд. Вилен. мед. о-ва, 1894. 8 с.
1990. ПРОТОКОЛЫ заседаний Комиссии по принятию мер к предупреждению заноса чумной заразы в пределы Витебской губернии в случае распространения таковой внутри Империи. Витебск, 1902. 52 с.
1991. ОТЧЕТ правления Минского отдела Всероссийской лиги для борьбы с туберкулезом... Минск, 1913-1914.
за 1912 год. 1913. 30 с.
за 1913 год. 1914. 42 с.

1992. ПРАВИЛА для деятельности Минского отделения Общества борьбы с заразными болезнями. Минск, типо-лит. Тасьмана, 1898. 14 с. +
1993. ОСНОВАНИЯ участия Минского губернского земства в борьбе с эпидемиями, принятые губернским земским собранием 3 февраля 1912 года. По врачебно-сан. отд-нию Мин. губ. зем. управн. Минск, Губ. тип., 1912. 7 с.
1994. ОТЧЕТ о деятельности Глазного отряда Попечительства императрицы Марии Александровны о слепых в Пинском уезде Минской губернии в 1900 г. и заметка о полесских слепцах д-ра Я.В. Зеленковского. Спб., тип. И.Н.Скороходова, 1900. 18 с.

x x
x

1995. АНТОНОВ А.А. О лечебных растениях, дикорастущих в Витебской губернии и употребляемых населением в домашней народной медицине. Витебск, Губ. тип., 1888. 42 с.
1996. БАЛКОВЕЦ С.Д. Холерная эпидемия 1910 г. в Минской губернии. Минск, электро-тип. И.Каплан, 1911. 29 с.; 1 л. диагр. - Отд. отт. из "Тр. I-го съезда врачей Мин. губ." +
1997. ГРУМ-ГРКИМАЙЛО К.И. О колтуне (свiса). Могилев, тип. Глав. штаба I-й Армии, 1828. 153 с.
1998. ЛИСЕЕВ Я.В. и ШАПШЕВ К.Н. Бактериология дизентерийных заболеваний в Могилеве на Днепре в 1916 году. Могилев, изд. Могилев. губ. земства, 1917. 15 с. +
1999. ПЕТРОВ П.М. Холерная эпидемия 1893 года в Минской губернии. Минск, типо-лит. Х.Я.Дворжеца, 1894. 84 с. +

4. ЛЕЧЕБНЫЕ И ОЗДОРОВИТЕЛЬНЫЕ УЧРЕЖДЕНИЯ

См. также № 1073.

2000. УСТАВ амбулатории Бобруйского медицинского общества для бедных. /Утв. 31-го янв. 1908 г./ Бобруйск, 1908. 9 с.
2001. УСТАВ Борисовской еврейской больницы. /Утв. 5 авг. 1901 г./ Минск, 1901. 7 с.
2002. ОТЧЕТ по Виленской окр. лечебнице для душевно-больных. Вильна, 1904-1910.
за 1903 год. 1904. 56 с. - Отт. из "Науч. архива Вилен. окр. лечебницы".
за 1909 год. /1910/. 296 с.; 8 л. диагр.
2003. 1. ОЧЕРК Виленской окружной лечебницы для душевно-больных.
2. Краткое описание экспонатов, представленных лечебницей на Международной выставке гигиены в Дрездене. /Вильно/, 1911. 64 с.; 1 табл. - Текст парал. на рус. и нем. яз.

2004. МЕДИЦИНСКИЙ и хозяйственный отчет Витебской еврейской больницы и богадельни. Витебск, типо-лит. П.А.Подземского, 1913-1914.
за 1912 год. 1913. 21 с.; I вкл. л. табл. +
за 1913 год. 1914. 25 с.; I вкл. л. табл. +
2005. ИНСТРУКЦИЯ Витебского заразного госпиталя Всероссийского союза городов помощи больным и раненым воинам. Витебск, тип. Труд, 1916. 14 с.
2006. ОТЧЕТ Гомельской еврейской больницы... Гомель, 1893-1897.
за 1892 год. 1893. 36 с.
за 1893 г. 1895. 34 с.
за 1894 г. 1895. 34 с.
за 1895 г. 1897. 30 с.
2007. УСТАВ Еврейских больницы и богадельни в г. Гомеле, Могилевской губ. Гомель, 1891. 8 с.
2008. ОТЧЕТ по хирургическому отделению Игуменской земской больницы за 1913 год врача А.Катрухина. Игумен, 1914. 161 с.
2009. ОТЧЕТ врача 6-го врачебного участка Либаво-Роменской железной дороги. Спб., 1879-1880.
за 1877-1878 годы. 1879. 28 с.; 15 л. диагр. табл.
за 1879 год. 1880. 27 с.; 2 л. табл.
2010. ОТЧЕТ Минской еврейской больницы и богадельни... Минск, 1913-1914.
за 1912 год. 1913. 53 с.
за 1913 год. 1914. 59 с. +
2011. УСТАВ еврейской больницы, богадельни и родильного отделения в городе Минске губернском. /Утв. 29 мая 1899 г./ Минск, 1899. 16 с.
То же, 1903.
То же, 1911. 81 с. +
2012. УСТАВ частного родильного приюта женской лечебницы в г. Минске. Минск, тип. Б.Соломонова, 1911. 8 с.
2013. ОТЧЕТ об устройстве и о деятельности Минской земской пастеровской станции и лаборатории за 1911 год. Минск, 1912. 29 с. разд. паг.; 3 л. илл. +
2014. УСТАВ лечебницы по болезням желудка, кишек и обмена веществ д-ра С.М.Лившица в городе Минске. Минск, тип. Д.Форица, 1913. 7 с.
2015. УСТАВ фабрично-заводской амбулатории в городе Минске. /Утв. 24 мая 1913 г./ Минск, /1913/. 8 с.
2016. ОТЧЕТ о деятельности Минского городского бесплатного родильного приюта. Минск, типо-лит. Тасьмана и Левина, 1895-1899.

за I-е полугодие его существования (с 9 мая по 9 ноября 1895 года). 1895. 16, 6 с. +
№ 3 от 9 мая 1896 г. по 1 янв. 1898 г. 1899. 20 с.

2017. УСТАВ амбулатории при Минском приюте для вытрезвления Губернского попечительства о народной трезвости. Минск, Губ. тип., 1914. 4 с.
2018. УСТАВ Амбулатории с аптекой для отпуска лекарств бесплатно при Обществе охранения бедных больных евреев г. Минска. Минск, тип. Ливниц-Баршная, 1911. 4 с.
2019. УСТАВ Хирургической лечебницы д-ра Поляка в гор. Минске. Минск, тип. Б.И.Соломонова, 1914. 6 с.
2020. УСТАВ Частной лечебницы зубов и полости рта при повторительных зубоврачебных курсах для зубных врачей и дантистов А.Л.Делиховского в г. Минске. Минск, тип. Д.Формина, 1913. 5 с.
2021. УСТАВ Хирургической лечебницы врача Л.Н.Шапиро в гор. Минске. Минск, тип. Гатовского и Орлика, 1911. 6 с.
2022. МЕДИКО-ХОЗЯЙСТВЕННЫЙ отчет Могилевской Георгиевской психиатрической лечебницы за 1912 год. Могилев, 1913. 22 с. - Отт. из газ. "Могилев. вестн." 1913 г.
2023. УСТАВ Частной амбулатории Полоцкого общества пособия бедным больным гор. Полоцка. Полоцк, тип. Х.В.Клячко, 1908. 13 с.
2024. ОТЧЕТ Полоцких еврейских больницы и богадельни... Полоцк, 1906... 1915.
за 1905 год. 1906. II с.
за 1906 год. 1908. II с.
за 1907 год. 1908. 13 с.
за 1909 год. 1910. II с.
за 1910 год. 1911. 18 с.
за 1914 год. 1915. 19 с.
2025. ОТЧЕТ Слонимской еврейской больницы и состоящей при ней богадельни за 1913 год. Слоним, 1914. 24 с.
2026. УСТАВ Родильного дома и амбулатории для приходящих больных имени графов Хрептовичей, учрежденных графиней Екатериной Павловной Хрептович-Бутеневой в им. Шорсах. Минск, Губ. тип., 1910. 8 с.
2027. ЛЕВШЕЦКИИ С.Б. Отчет о родильном доме имени гр. Хрептовичей в имении Шорсы Минской губернии за 1910-1913 гг. Минск, тип. Каплан, 1914. 22 с.

2028. АРХАНГЕЛЬСКИЙ И.И. Минский военный госпиталь в санитарном отношении. /Слб., тип. Э.Аргольда, 1886/. 26 с. - Отт. из газ. "Воен. - сан. дело" за 1886 г.
2029. КОДИС Т.К. О числе пищевых единиц в больничном пайке Минской губернской земской больницы. Доклад. /Минск/, Мин. губ. зем. управа, /1914/. 17 с. +
2030. КОМОЦКИЙ В.М. Минская земская пастеровская станция и лаборатория. Отчет об устройстве и о деятельности за 1911 г. Минск, Губ. тип., 1912. 27 с. разд. паг.; 3 л. вкл. илл., табл. +
2031. КРАИНСКИЙ Н.В. По поводу "Отчета по Виленской окружной лечебнице за 1909 год". Вильна, тип. "Артель печ. дела", 1911. 26 с.
2032. МЕНДЕЛЕЕВ Д. Железнодорожная больница при станции Брест. М., Т-во скороп. А.А.Левенсон, 1899. 47 с.
2033. ОФФЕНБЕРГ И. Очерк деятельности больницы Минского благотворительного общества за 1906-1909 годы. (Мед. отчет в связи с основными задачами больницы). Ч.1. Минск, тип. Б.и Н. Тасьман, 1911. 28 с.
2034. ОФФЕНБЕРГ И. Очерк деятельности больницы Минского благотворительного общества за 1906-1909 гг. Минск, тип. И.Каплан. 1911. 63 с.

5. КРАСНЫЙ КРЕСТ

2035. ОТЧЕТ Бобруйского крепостного комитета Общества попечения о раненых и больных воинах... Бобруйск, 1879-1901. Загл. за 1879-1882, 1894, 1896-1897 гг.: Отчет Бобруйского крепостного комитета Российского общества Красного креста...; за 1895 г.: Годовой отчет Бобруйского крепостного комитета...; за 1898, 1900 гг.: Отчет ... Бобруйского местного комитета...
- | | | |
|--------------|---------------|---------|
| за 1878 год. | 1879. | 13 с. |
| за 1879 год. | 1880. | 19 с. |
| за 1880 год. | 1881. | 21 с. |
| за 1881 год. | /1882/. | 14 с. |
| за 1882 год. | 1883. | 14 с. |
| за 1884 год. | 1895. | 15 с. |
| за 1895 год. | /1896/. | 14 с. |
| за 1896 год. | 1897. | 12 с. + |
| за 1897 год. | Вильна, 1898. | 17 с. |
| за 1898 год. | Вильна, 1899. | 28 с. |
| за 1900 год. | 1901. | 16 с. |
2036. ОТЧЕТ о деятельности Витебского местного управления Российского общества Красного креста... Витебск, 1892-1911. Загл. за 1910 г.: Отчет Витебского местного управления...
- | | | |
|--------------|-------|-------|
| за 1891 год. | 1892. | 35 с. |
| за 1895 год. | 1896. | 42 с. |
| за 1910 год. | 1911. | 12 с. |

2037. ОТЧЕТ Минского местного управления Общества попечения о раненых и больных войнах... Минск, 1873-1914.

С отчета за 1900 г. загл.: Отчет Минского местного управления Российского общества Красного креста...

- | | | |
|--------------|---------|-------|
| за 1872 год. | 1873. | 17 с. |
| за 1873 год. | 1874. | 16 с. |
| за 1875 год. | /1876/. | 15 с. |
| за 1876 год. | 1877. | 16 с. |
| за 1900 год. | 1901. | 16 с. |
| за 1901 год. | 1902. | 13 с. |
| за 1902 год. | 1903. | 19 с. |
| за 1903 год. | 1904. | 14 с. |
| за 1906 год. | 1907. | 16 с. |
| за 1907 год. | 1908. | 10 с. |
| за 1908 год. | 1909. | 13 с. |
| за 1909 год. | 1910. | 11 с. |
| за 1910 год. | 1911. | 10 с. |
| за 1911 год. | 1912. | 10 с. |
| за 1912 год. | 1913. | 10 с. |
| за 1913 год. | 1914. | 10 с. |
2038. ОТЧЕТ Попечительного совета Минской общины сестер милосердия Красного креста... Минск, 1911-1914.
- | | | |
|--------------|--|--------------------|
| за 1910 год. | 7-му Общему собранию членов Комитета общины. | 1911, 41 с. |
| за 1911 год. | 1912. | 82 с. + |
| за 1912 год. | 1913. | 137 с.; I портр. + |
| за 1913 год. | 1914. | 137 с. + |
2039. ОТЧЕТ Могилевской Александринской общины сестер милосердия Красного креста. Могилев, 1897-1913.
- | | | |
|--------------|-------|----------|
| за 1896 год. | 1897. | 10 с. |
| за 1897 год. | 1898. | 81 с. + |
| за 1909 год. | 1910. | 164 с. + |
| за 1910 год. | 1911. | 46 с. |
| за 1911 год. | 1912. | 94 с. |
| за 1912 год. | 1913. | 66 с. |
2040. ОТЧЕТ Могилевского местного управления Российского общества Красного креста. Могилев, 1910-1916.
- | | | |
|--------------|-------|---------|
| за 1897 год. | 1898. | 8 с. + |
| за 1898 год. | 1899. | 61 с. + |
| за 1900 год. | 1901. | 68 с. + |
| за 1910 год. | 1910. | 23 с. |
| за 1911 год. | 1912. | 27 с. |
| за 1912 год. | 1913. | 22 с. |
| за 1913 год. | 1914. | 21 с. + |
| за 1915 год. | 1916. | 25 с. |

IX. КУЛЬТУРА . П Р О С В Е Щ Е Н И Е
I. ОБЩИЕ ВОПРОСЫ КУЛЬТУРЫ И ОРГАНИЗАЦИИ НАРОДНОГО
ПРОСВЕЩЕНИЯ

2041. ПРОТОКОЛЫ заседаний Комиссии при Управлении Виленского учебного округа по вопросу о мерах содействия физическому, нравственному и умственному развитию учащихся. Вильна, 1909. 171 с. с илл.
2042. ПРОТОКОЛЫ заседаний комиссии преподавателей русского языка и словесности Виленского учебного округа, происходивших 2-9 января 1908 года в г. Вильна. Вильна, тип. А.Г.Сиркина, 1908. 47 с. +
2043. ОТЧЕТ о состоянии учебных заведений и учреждений Виленского учебного округа... Вильна, 1882-1915.

Загл. отчетов за 1880-82, 1888-89, 1892-1906 гг.: Отчет по управлению Виленским учебным округом.
Отчеты за 1888-89, 1892-1898 гг. вышли в 3-х разделах: А. Гимназии и прогимназии. - Б. Реальные училища. - В. Городские и уездные училища. Учительский институт. Учительские семинарии /и др./; за 1899-1903 гг. - в 4-х разделах: А. Гимназии и прогимназии. Б. Реальные училища. В. /1/. Женские гимназии. В. /2/. Учительский институт. Учительские семинарии. Городские и уездные училища /и др./

за 1880 гражд. год. 1882. 226 с.
за 1881 гражд. год. 1883. 218 с.
за 1882 гражд. год. 1885. 215 с.
за 1888 гражд. год. 1889. А. 87, 35 с.; Б. 44, 27;
В. 223 с.
за 1889 гражд. год. 1890. 34, 26 с.; В. 1890. 206 с.;
А. 53, 37 с. +
за 1890 гражд. год. А. /1891/. 64, 37 с. +
за 1892 гражд. год. /1893/. А. 61, 37 с. +
Б. 39, 26 с.
за 1893 гражд. год. /1894/. А. 66, 37 с.; Б. 42, 26 с.;
В. 245 с.
за 1894 гражд. год. /1895/. А. 65, 37 с. +; Б. 33, 26 с.;
В. 240 с.
за 1895 гражд. год. /1896/. А. 66, 37 с. +;
В. 249 с.
за 1896 гражд. год. /1897/. А. 62, 37 с. +; Б. 63, 26 с.;
В. 258 с.
за 1897 гражд. год. /1898/. А. 65, 37 с.; Б. 66, 26 с.;
В. 23, 243 с.
за 1898 гражд. год. /1899/. А. 61, 37 с.; Б. 59, 26 с.;
В. 27, 241 с.
за 1899 гражд. год. /1900/. А. 61, 37 с. +; Б. 58, 26 с.;
В. /1/. 20, 18 с.; В. /2/. 27, 175 с.
за 1900 гражд. год. /1901/. А. 63, 37 с.; Б. 65, 24 с.;
В. /1/. 24, 21 с.
за 1900 учеб. год. /1901/. В. 25, 180 с.
за 1901 гражд. год. /1902/. А. 68, 36 с.; Б. 80, 24 с.;
В. /1/. 27, 21 с.; В. /2/. 25, 189 с.
за 1902 гражд. год. /1903/. А. 70, 36 с.; Б. 83, 27 с.;

- В./I/. 30, 2Г с.
за 1902 учеб. год. В./2/. /1903/. 3I, 194 с.
за 1903 гражд. год. /1904/. А. 66, 36 с.; Б. 86, 27 с.;
- В. /I/. 35, 2I с.; В. /2/. 33, 20^а с.
за 1904 гражд. год. /1905/. А. 6I, 36 с.; Б. 86, 27 с.
за 1905 гражд. год. /1906/. А. 33, 25 с.; /Б/. 35, 2I с.;
- Виленский учительский институт. Учительские семинарии.
60. с.;
- Женские средние учебные заведения. 55 с.;
- Низшие учебные заведения. 44 с.
за 1906 гражд. год. /1907/. А. 30, 25 с.; /Б/. 3I, 2I с.;
- Виленский учительский институт. Учительские семинарии.
30, 18 с.;
- Женские средние учебные заведения. 26, 2I с.;
- Низшие учебные заведения. 19, 24 с.;
- Частные учебные заведения. Еврейские учебные заведения.
Внешкольное образование. 17, II с.
за 1907 год. 1909. 399 с. разд. паг.
за 1908 год. А. Гимназии и прогимназии 1909. 472 нenum. с.-
- Под назв. Отчет попечителя...
за 1909 год. 1910. Разд. паг.
за 1910 год. 1911. Разд. паг.
за 1914 год. 1915. Разд. паг.

2044. КРАТКИЙ список учреждений и учебных заведений Виленского учебного округа на 1917 год. Могилев, электро-тип. Б.Д. Рабиновича, 1917. 35 с.
2045. МУРАВЬЕВ М.Н. Распоряжения графа М.Н. Муравьева по делу народного образования в Северо-Западном крае в 1863-1865 гг. Витебск, Губ. типо-лит., 1898. 34 с.
2046. ОБЩИЕ замечания попечителя к отчетам директоров о состоянии народного образования в Виленском учебном округе в 1868 г. Вильна, тип. Сыркина, /В.д./ 39 с.; 6 табл.
2047. ПАМЯТИ Ивана Петровича Корнилова. 1811-1911. Спб., тип. Глав. упр. делов, 1911. 47 с. с портр. +
И.В. Корнилов - попечитель Виленского учебного округа.
2048. ПАМЯТНАЯ книжка Виленского учебного округа... Вильна, Упр. Вилен. учеб. окр., 1874-1915.
Памятные книжки 1881/82-1898/9 гг. - прил. к Цирк. по Вилен. учеб. округу.
на 1874 год. 1874. 68I с. +
Доп. л. ... (за янв.-апр. 1874 года). 1874. 23 с.
на 1875 год. 1875. 534 с. разд. паг.
на 1876 год. 1876. 568 с. разд. паг. +
на 1877 год. 1877. 64I с. разд. паг.
на 1877/8 учеб. год. /Ч. I-2/. 1878. 694 с. разд. паг.
на 1878/9 учеб. год. /Ч. I-2/. 1879. 719 с.
на 1879/80 учеб. год. /Ч. I-2/. 1880. 747 с. разд. паг.
на 1880/81 учеб. год. /Ч. I-2/. 1880. 767 с. разд. паг.
на 1881/82 учеб. год. 1882. /Ч. I/. 227 с. (...№ 10).+;
/Ч. 2/. 519 с.
на 1882/83 учеб. год. /Ч. 2/. 1883. 52I с. (...№ 6 за 1883 г.) +

- на 1882/83 учеб. год. /ч. I/. 1883. 248 с. +
 на 1883/4 учеб. год. 1884. /ч. I/. 151 с. (... № 2 за
 1884 г.) +;
 /ч. 2/. 302 с. (... за 1884 г.) +
 на 1884/5 учеб. год. 1885. /ч. I/. 151 с. (... № 2 за
 1885 г.) +
 /ч. 2/. 311 с. (... № 4 за 1885 г.) +
 за 1885/6 учеб. год. 1886. /ч. I/. 149 с. (... № 1 за
 1886 г.);
 /ч. 2/. 319 с. (... № 6 за 1886 г.)
 за 1886/7 учеб. год. 1887. /ч. I/. 151 с. (... № 2 за
 1887 г.);
 /ч. 2/. 324 с. (... № 6 за 1887 г.) +
 на 1887/8 учеб. год. /ч. I/. 1888. 151 с. (... № 1 за
 1888 г.)
 на 1888/9 учеб. год. 1889. /ч. I/. 149 с. (... № 12 за
 1888 г.); /ч. II/. 248 с. +
 за 1889/90 учеб. год. /ч. I/. 1889. 152 с. (... № 12 за
 1889 г.) +
 за 1890/91 учеб. год. /ч. I/. 1891. 157 с. (... № 12 за
 1890 г.)
 на 1891/92 учеб. год. /ч. I/. 1892. 136 с. +
 на 1892/93 учеб. год. /ч. I/. 1893. 163 с. +
 на 1893/94 учеб. год. /ч. I/. 1893. 158 с. (... № 12 за
 1893 г.) +
 на 1895/96 учеб. год. /ч. I/. 1896. 163 с. +
 на 1896/7 учеб. год. 1897. /ч. I/. 171 с.;
 ч. 2. Низшие учебные заведения. 22,279 с. (... № 12
 за 1896 г.) +
 на 1897/8 учеб. год. /ч. I/. 1897. 186 с. (... № 12 за
 1897 г.) +;
 ч. 2. Низшие учебные заведения. 1898. 280 с. (... № 12
 за 1897 г.)
 на 1898/9 учеб. год. 1899. /ч. I/. 200 с. (... № 12 за
 1898 г.);
 ч. 2. Низшие учебные заведения. 293 с. (... № 12 за
 1898 г.) +
 на 1899/900 учеб. год. /ч. I/. 1900. 206 с. (... № 12
 за 1899 г.) +
 на 1900/901 учеб. год. /ч. I/. 1900. 213 с. +;
 ч. 2. Низшие учебные заведения. 1901. 24,328 с. +
 на 1901/902 учеб. год. /ч. I/. 1901. 222 с. +
 на 1902/903 учеб. год. /ч. I/. 1902. 257 с. +
 на 1903/904 учеб. год. /ч. I/. 1903. 272 с. +
 на 1904/905 учеб. год. /ч. I/. 1904. 280 с. +
 на 1905/906 учеб. год. /ч. I/. 1905. 314 с. +
 на 1906/907 учеб. год. /ч. I/. 1906. 436 с. +
 на 1907/908 учеб. год. /ч. I/. 1907. 288 с. +
 за 1908/1909 учеб. год. 1908. 361 с. +
 за 1909/910 учеб. год. 1909. 422 с. +
 за 1911/912 учеб. год. 1912. 360 с. +
 на 1913 год. 1913. 406 с. +
 на 1914 год. 1914. 449 с. +
 на 1915 год. 1915. 460 с.

2050. СБОРНИК сведений о средних учебных заведениях Виленского учебного округа. Вильна, тип. Ромма, 1873. 376 с. +
2051. СБОРНИК материалов для истории просвещения в России, извлеченных из Архива Министерства народного просвещения. Т. 1-4. Спб., Изд. М-ва нар. просвещения, 1893-1902.
 Т.1. Учебные заведения в Западных губерниях до учреждения Вилен. учебного округа 1783-1803. Введение И.Корнилова. 1893. 60с. 896стб., 143с. с указат. лиц, мест и предмет. +
 Т.2. Учебные заведения в западных губерниях. 1802-1804. Введение И.Корнилова. 1897. 96 с. 1160 стб. +
 Т.3. Учебные заведения в западных губерниях. 1805-1807. Введение О.Крыжановского. 1898. 127 с. 1186, 200 стб. Указатели имен и местностей к 3-му и 2-му томам. +
 Т.4. Вып. I. 1902. 133 с. /432 стб./ В содерж.: А.Подин. Виленский учебный округ. 1803-1831. +
2052. ОТЧЕТ Витебского училищного совета по управлению училищами, состоящими в его ведении за 1866-й гражданский год. /Витебск, 1867/. 37 с. разд. паг.
2053. ОТЧЕТ о деятельности Гродненского педагогического общества за 6 лет его существования (1907-1913). /Гродно, 1914/. 122 с.; 2 л. табл.
2054. ОТЧЕТ о 3-летней деятельности Исторической подсекции при Гродненском педагогическом обществе (2 февр. 1908 г. - 5 мая 1910 г.) Гродно, тип. Мейлахович, 1910. 39 с. +
2055. ПРОТОКОЛЫ заседаний Исторической подсекции при Гродненском педагогическом обществе... Гродна, 1911-1913.
 в 1910-11 учеб. году. 1911. 68 с. +
 в 1911-12 году. 1913. 71 с.
2056. ШКОЛЬНАЯ сеть Могилевской губернии. Могилёв, изд. Могилев. губ. зем. упр., 1911. 198 с.
2057. СВЕДЕНИЯ о состоянии школьного дела на дороге до 1909 года и отчет за 1909 год. /Б.м., 1909/. 143 с.; 5 отд. л. илл. На обл. загл.: Школьное дело на Московско-Брестской железной дороге. +
2058. ОТЧЕТ о состоянии образовательных учреждений на Полесских железных дорогах за 1913 год. Вильна, 1914. 32 с.

X X X

2059. БЕЛЕЦКИЙ А. Исторический обзор деятельности Виленского учебного округа за первый период его существования 1803г. - 1832г. Отд. третий. Учеб. заведения Витеб. и Могилевской губерний в 1803-1832 гг. Вильна, тип. А.Г.Сыркина, 1906. 148 с.
 Общий тит. л.: "Историч. обзор деятельности Виленского учебного округа 1803 г. 24/I 1903 г. Под общей ред. А.В.Белецкого. В трех частях. Часть первая. Отд. третий. " +

2060. БЕЛЕЦКИЙ А.В. Краткий исторический обзор деятельности управления Виленского учебного округа с 1803 по 1869 г., чит. 24 января 1903 г. в торжественном заседании Попечительского совета по случаю 100-летнего юбилея учебного округа. Вильно, тип. А.Г.Сыркина, 1903. 70 с.
2061. БЕЛЕЦКИЙ А.В. Попечитель Виленского учебного округа Н.А. Сергиевский. /24 окт. 1869 г. - 25 июня 1899 г./ Вильна, тип. "Рус. почин", 1903. 18 с. - Отт. из "Вилен. календаря" за 1904 г.
2062. БЕЛЕЦКИЙ А.В. Заботы императрицы Екатерины II о распространении образования в Полоцкой и Могилевской губерниях. /Историч. очерк/. Вильна, тип. А.Г.Сыркина, 1905. 62 с. +
2063. ВЕЛЯМИНОВ-ЗЕРНОВ А.В. К вопросу об организации первых трудовых дружин учащихся для оказания помощи семьям призванных в Минской губернии. [М], тип. т-ва И.Д.Сытина, 1916. 36 с.
2064. ГУДКОВ Н.А. Краткий исторический очерк горючих учебных заведений. Орша, тип. Я.Н.Подземского, 1890. 45 с.
2065. ВСЕСЕЁВ К. Судьбы школьного просвещения в Северо-Западной Руси. (Публ. лекция). (Чит. 8 апр. 1907 г. в зале Городской думы...) Витебск, Губ. тип., 1908. 28 с. +
2066. ХИРКЕВИЧ А.В. Сонное царство великих начинаний. /К столетнему юбилею дня рождения И.П.Корнилова/. Вильна, тип. "Рус. почин", 1911. 206 с. +
2067. ЕЛЕНЕВ Ф. Польская цивилизация и ее влияние на Западную Русь. Издан в пользу народных школ Западно-Рус. края. Спб., тип. Безобразова, 1863. 83 с. + Напеч. в первый раз в "Сыне Отечества" в июле 1863 г.
2068. КАПЦЕВИЧ Н.Ф. Итоги школьного древонасаждения за первое пятилетие его существования в Виленском учебном округе. /1899-1904 гг./ с указанием действительных мер к успешному выполнению высочайшей воли о древонасаждении. Вильна, тип. А.Г.Сыркина, 1905. II 2 с. - Отт. из № 6 и 7 "Цирк. по Вилен. учеб. окр." за 1904 г.
То же. Вильна, тип. "Рус. почин", 1906. 78 с.
2069. КАПЦЕВИЧ Н.Ф. Праздники древонасаждения. Вильна, тип. А.Г.Сыркина, 1902. 39 с.
То же. Изд. 2-е. Тип. "Рус. почин", 1906. 40 с.
То же. Изд. 3-е, перепеч. со 2-го без перемены. Электро-тип. бр. Д. и Х.Яловцев, 1908.
То же. Изд. 4-е, со 2-го и 3-го без перемены. 1912.
2070. КОРНИЛОВ И.П. К истории Виленского учебного округа за 1863-1868 гг. ... Памяти графа М.Н.Муравьева. Спб., тип. В.В.Комарова, 1898. 240 с. +
2071. КОРНИЛОВ И.П. Князь Адам Чарторыйский /б.попечитель Вилен. учеб. окр. с 1803 по 1824 г./ М., Унив. тип., 1896. 102 с.-

- Отд. отт. из ж. "Рус. обозрение", 1896, № 2-3. +
2072. КОРНИЛОВ И.П. /Князь Адам Чарторыйский/. Из предисл. к 2-му т. "Сборника материалов для истории просвещения в России". Спб., Синод. тип., 1895. 91 с. +
2073. КОРНИЛОВ И.П. Общие замечания о положении учебно-воспитательного дела в Виленском учебном округе в 1867 году. /Спб./, печатня В. Головина, /1868/. 27 с. - Извлеч. из ЖМНП, 1868, № 7, отд. 3, с. 1-27. +
2074. КОРНИЛОВ И. Общие замечания к отчету о состоянии Виленского учебного округа за 1864 год. Вильна, 1865. 41 с.
2075. КОРНИЛОВ И. Общие замечания о Виленском учебном округе. Из отчета попечителя за 1863 год. Вильна, 1864. 30 с.
2076. КОРНИЛОВ И. Общие замечания о состоянии Виленского учебного округа за 1865 год. Вильна, /Б.д./, 42 с.
2078. КОРНИЛОВ И.П. Русское дело в Северо-Западном крае. М-лы для истории Вилен. учеб. окр. преимущественно в муравьевскую эпоху. Спб., тип. А.П. Лопухина, 1901. 420 с. +
То же. Изд. 2-е проверенное и доп. (посмертное). Вып. I. Тип. А.С. Суворина, 1908. 504 с. +
2079. КРАЧКОВСКИЙ Ю.Ф. Исторический обзор деятельности Виленского учебного округа за первый период его существования. 1803г.-1832г. Отд. первый 1803 г. - 1824 г. Вильна, тип. А.Г. Сыркина, 1903. 565 с. Общ. тит. л.: "Историч. обзор деятельности упр. Вилен. учеб. округа 1803 г. 24/1 1903 г. Под общ. ред. А.В. Белоцкого. В трех частях.
Отт. первых двух глав этой работы. Вильна, 1903. 70, 13с. +
2080. КРАЧКОВСКИЙ Ю.Ф. Иван Петрович Корнилов. /Попечитель Вилен. учеб. окр. 1864-1867 гг./ Вильна, тип. св.-духов. братства, 1901. 19 с. - Отт. из "Вилен. календаря" за 1902 г.
2081. МИЛОВИДОВ А.И. О современных задачах внешкольной просветительной деятельности Западно-русских братств. Вильна, тип. "Рус. почин", 1910. 14 с.
2082. МИЛОВИДОВ А.И. Памяти И.П. Корнилова как основателя русской национальной школы в Северо-Западном крае. /К столетнему юбилею рождения И.П. Корнилова/. Вильна, тип. "Рус. почин", 1911. 18 с.
2083. ОРЛОВСКИЙ Е.Ф. К истории народного образования в Гродненской губернии. /По архивным материалам Гродн. гимназии/. Гродна, Губ. тип., 1899. 3-63 с. - Отт. из неофиц. части "Гродн. губ. вед."
2084. ПОГОДИН А.Л. Виленский учебный округ 1803-1831 гг. /Введ. к 4-му т. "Сб. м-лов для истории просвещ. в России, извлеч. из Архива Мин-ва нар. прос."/ Спб., тип. П.П. Сойкина, 1901. 133 с. - Отт. из "Сб. м-лов для истории просвещ. в России". Спб., 1902, т. 4, вып. I.

2085. ПОКРОВСКИЙ В.И. Первая выставка ученических работ по графическим искусствам, ремеслам, ручному труду и рукоделию учебных заведений Виленского учебного округа /15 авг. - 10 сент. 1910 года/. Вильна, изд. упр. Вилен. учеб. окр., 1911. 72 с.; 15 вкл. илл. +
2086. ПОПОВ В.А. Речь, произнесенная... по случаю столетия учебного округа. Вильна, тип. А.Сыркина, 1903. 42 с. - Прил. к "Цирк. по Вилен. учеб. окр.", № I, 1903.
2087. САМОЙЛОВИЧ И.А. Экономическое значение народного образования, положение последнего и его нужды в Витебской губернии. Витебск, Губ. тип., 1903. 82, II с. +
2088. СПРОГИС И.Я. Из воспоминаний об Иване Петровиче Корнилове. Вильна, тип. А.Г.Сыркина, 1911. 16 с. - Отд. отт. из "Зап. Сев.-Зап. отд. РГО". +
2089. ХАРЛАМПОВИЧ К.В. Западно-русские православные школы XVI и начала XVII века, отношение их к инославным, религиозное обучение в них и заслуги их в деле защиты православной веры и церкви. Казань, типо-лит. имп. Ун-та, 1898. 524, 54 с. +
2090. ЖУКОВИЧ П. Отзыв о сочинении К.Харламповича: "Западно-русские православные школы XVI и нач. XVII века, отношение их к инославным, религиозное обучение в них и заслуги их в деле защиты правосл. веры и церкви". Спб., тип. Акад. наук, 1902. 20 с.
2091. ХАРЛАМПОВИЧ К. К истории западно-русского просвещения. Вилен. братская школа в первые полвека своего существования. Вильно, тип. св.-духовск. братства, 1897. 68 с.
Из "Литовск. епарх. вед." за 1897 г.
2092. ШЕСТОВ А.И. Научная педагогика и русская школа. /Обзор материалов по организации школьного обучения на началах науч. педагогики в Вилен. учеб. окр./ Под ред. В.Г.Алексева. Юрьев, изд. на средства кн. Абамелек-Лазарева, 1916. 304 с. +
2093. ЮНИЦКИЙ Н.И. Фундуши и стипендии Виленского учебного округа. Справочное пособие. Ч. I. Вып. I. а/ Стипендии, правительственные и частные капиталы при управлении округа и б/ фондуши и стипендии Виленской I-й гимназии. Вильна, тип. А.Г.Сыркина, 1884. 236 с. +

2. НАЧАЛЬНАЯ ШКОЛА

а. Народные училища

2094. СТАТИСТИЧЕСКИЕ сведения по начальному образованию в Российской империи. Вып. I-7. Спб., Департ. нар. просвещ., 1898...1908.

/Вып. I/. За 1886 год. 1898. 303 с. +

Вып. 2. (Данные 1898 года). 1900. 41, 277 с. +

Вып. 3. Опыт сравнительного обозрения успехов начального

- народного образования в разных местностях Российской империи. 1902. 37, 200 с. +
- Вып. 4. (Данные 1900 года). 1903. 68, 309 с.
- Вып. 5. (Данные 1903 года). 1905. 66, 307 с.
- Вып. 6. (Данные 1904 года). 1907. 68, 313 с.
- Вып. 7. (Данные 1905 года). 1908. 83, 313 с. +
Данные и о школах Белоруссии.
2095. ИНСТРУКЦИЯ народным учителям Виленского учебного округа. Вильна, тип. Сыркина, 1871. 84 с. - Прил. к "Цифр. по Вилен. учеб. окр." за 1896 г. +
2096. ОБЩИЕ замечания по отчету о состоянии народных училищ Виленского учебного округа за 1864 г. (Конфиденциально). Вильно, тип. А.Сыркина, 1866. 71 с.
2097. ОДНОДНЕВНАЯ перепись начальных школ в Империи, произведенная 18 января 1911 года. Ред. В.И.Покровский. Вып. 8. Виленский учебный округ. Губернии: Виленская, Витебская, Гродненская, Минская и Могилевская. Спб., тип. "Экономия", 1914. 26, 134 с. +
2098. ОТЧЕТ по управлению Виленской дирекцией народных училищ. Вильна, тип. Сыркина, /Б. д., лит. л. и обл./.
- за 1864 год. 50 с. +
- за 1865 гражд. год. 162 с. +
- за 1866. -"- год. 116 с. +
- за 1868 -"- год. 74 с. +
2099. ПАМЯТНАЯ книжка Виленской дирекции народных училищ. Вильна, 1889-1906.
- за 1889/90 учеб. год. 1889. 52 с. +
- за 1890, 91 учеб. год. 1891. 43 с. +
- за 1891/92 учеб. год. 1891. 45 с. +
- за 1892/93 учеб. год. 1892. 46 с. +
- за 1893/94 учеб. год. 1894. 32 с. +
- за 1894/95 учеб. год. 1895. 48 с. +
- за 1895/96 учеб. год. 1896. 55 с. +
- за 1902/3 учеб. год. 1903. 60 с. +
- за 1905/6 учеб. год. 1906. 75 с. +
2100. ОТЧЕТ по управлению народными училищами в губерниях Витебской и Могилевской за 1865 гражданский год. Вильна, тип. Сыркина, /Б.д./, 54 с. +
2101. ПАМЯТНАЯ книжка Витебской дирекции народных училищ. Витебск, Губ. типо-лит., 1891.- 1903.
- за 1890-91 учеб. год. 1891. 43 с. +
- за 1894-95 учеб. год. 1894. 49 с. +
- за 1895-96 учеб. год. 1895. 49 с. +
- за 1902-3 учеб. год. 1903. 69 с. +
2102. К 28-Й ГОДОВЩИНЕ Гродненской дирекции народных училищ. /Краткий отчет/. Гродна, 1894. 21 с. - Отт. из № 88 и 79 "Гродн. губ. вед."

2103. ПАМЯТНАЯ книжка Гродненской дирекции народных училищ. ... Гродна, 1892... 1896.
 на 1891/92 учеб. год. 1892. 68 с.
 на 1892/93 учеб. год. 1892. 66 с.
 на 1893/94 учеб. год. 1893. 68 с.
 на 1894/95 учеб. год. 1895. 68 с.
 на 1895/96 учеб. год. 1896. 88 с.
2104. ОТЧЕТ по управлению Гродненской дирекции народных училищ. за 1866 год. Вильна, 1870. 158 с. +
2105. ОТЧЕТ по управлению народными училищами Гродненской губернии за 1866 гражданский год. Вильна, тип. Сыркина, /Б.д./ 73 с. +
2106. ПАМЯТНАЯ книжка Минской дирекции народных училищ на 1905-6 учеб. год. Минск, тип. Некрасова, 1905. 106 с. +
2107. ОТЧЕТ по управлению Минскою дирекциею народных училищ. ... Минск, /1866/-/1870/.
 Загл. за 1869 г.: Отчет Минской дирекции народных училищ.
 за 1865 год. /1866/. 33 с. +
 за 1866 год. /1867/. 34 с. +
 за 1867 год. /1867/. 22,27 с. +
 за 1868 год. /1868/. 70 с. +
 за 1869 год. /1870/. 76 с.
2108. ОТЧЕТ по Управлению народными училищами Могилевской губернии за 1866 гражданский год. Вильна, /1867/. 54 с. +
2109. ПАМЯТНАЯ книжка Могилевской дирекции народных училищ. Могилев, 1889-1908.
 на 1889/90 учеб. год. 1899. 51 с. +
 на 1902/3 учеб. год. 1903. 77 с. +
 на 1905/6 учеб. год. 1905. 86 с. +
 на 1906/7 учеб. год. 1906. 95 с. +
 на 1907/8 учеб. год. 1908. 141 с. +
2110. ЖУРНАЛ Соповещения инспекторов народных училищ Могилевской губернии по вопросам начального образования в этой губ. от 28 ноября до 3 декабря 1913 г. Могилев, Губ. тип., 1914. 48 с.
2111. ОТЧЕТ по Управлению народными училищами Могилевской губернии за 1866 год. Вильна, тип. Сыркина, /Б.д./ 53 с. +
2112. ПОЛОЖЕНИЕ о ремесленном классе при Кричевском I-м народном училище Чериковского уезда Могилевской губернии. /Утв. 21 сент. 1892 г./ Могилев, /1894/. 34 с.
2113. УСТАВ Хойникского частного еврейского училища. Речица, тип. А.Г.Шимановича, 1915. 14 с.

2114. БЕЛЕЦКИЙ А.В. Сорокалетие русской начальной школы в Северо-Западном крае России. /Памяти кн. А.П.Ширинского-Шихматова/. Вильна, тип. св.-духов. братства, 1901. 52 с. - Отт. из "Вилен. календаря" за 1902 г.
То же. 1902. 64 с. - Отт. из "Литов. епарх. вед." +
То же. Тип. А.Г.Сыркина, 1904. /1905/. 64 с. +
2115. В.К. Тяжелая доля. Отрывки из дневника сельской учительницы /работавшей в Белоруссии/. Витебск, Губ. тип., 1903. 42 с. +
2116. В-ЦЕВ А. О начальном образовании в Гродненской губернии по данным учебного отдела Нижегородской всероссийской выставки. Гродна, Губ. тип., 1896. 16 с. - Отт. из "Гродн. губ. вед."
2117. ВАЛЬДМАН М. Краткий очерк состояния народного образования в Гродненской губернии за время с 1894/5 по 1905/6 уч.г. Соот. на основании офиц. данных архива Гродн. дирекции нар. училищ. Гродно, Губ. тип., 1906. 41 с.-Отт. из "Гродн. губ. вед.". 1906 г. +
2118. ВЫШЕСЛАВЦЕВ А. Беловежское Александровское народное училище. Гродно, тип. Губ. правл., 1894. 24 с. +
2119. ВЫШЕСЛАВЦЕВ А.Л. Очерки деятельности сельских народных училищ Гродненской губернии в период 1880-1890 гг. /К вопросу о нар. образовании в Сев.-Зап. крае России/. /Гродно/, тип. Губ. правл., /1890/. 36 с. - Извлеч. из "Пам. кн. Гродн. губ." на 1891 г.
2120. ГОРБАЧЕВСКИЙ И.Д. Сельский учитель. Витебск, Губ. тип., 1895. 17 с. - Из №№ 44, 45, 46, 47 и 48. "Витеб. губ. вед.", 1895 г.
2121. КРАТКИЙ очерк положения начального образования в Витебской губернии в 1907-1908 учебном году. Витебск, 1908. 44, 34с. (Стат. отд-ние Витеб. губ. зем. управы по делам зем. хоз-ва). +
2122. НИКИФОРОВСКИЙ Н.Я. Сельско-школьное обучение в юго-восточной окраине Витебской Белоруссии, каким застает его реформа 19 февраля 1861 г. /Воспоминания бывшего ученика/. Витебск, Губ. тип., 1893. 46 с. ... Из №№ 67, 68, /1-76 "Витеб. губ. вед." +
2123. ПАСТЕРНАЦКИЙ И. Десятилетие Новодворского народного, имени Дмитрия Ивановича Бунге, училища, Сенницкой волости, Минского уезда, с кратким очерком истории его учреждения и жизнедеятельности. Минск, электро-тип. С.А.Некрасова, 1913. 16 с. +
2124. РОДЕВИЧ М.В. В народной школе. /Б.м./, 1870. 26 с. - Отт. из газ. "Вилен. вестн."
2125. СЕЛЬСКИЙ учитель. (Из личных наблюдений и впечатлений). Гродно, тип. Губернск., 1897. 29 с.

б. Воскресные школы

2126. ОТЧЕТ Витебской женской воскресной школы. (1893/4, 1894/5, 1895/6 гг.). Витебск, 1896. 23 с. - Отт. из "Витеб. губ. вед.", № 84, 85, 86. 1896 г.
2127. ОТЧЕТ Минской воскресной женской школы ... Минск, 1896-1897/
за 1894/5 учеб. год. 1896. 15 с.
за 1895/6 учеб. год. /1897/. 16 с.
2128. ОТЧЕТ Могилевской женской воскресной школы. /Могилев/, 1899 ... /1902/.
с марта 1898 г. по март 1899 г. 1899. 21 с.
с марта 1899 г. по март 1900 г. 34, II с.
за 1900-1901 учеб. год. /1902/. 48, II с.
2129. УРСЫНОВИЧ-ЧЕХАМЕРИНА. Из жизни воскресной школы в Северо-Западном крае. Заметки учительницы. Вильна, тип. А.Сыркина, 1898. 50 с. - Отт. из "Вилен. вест."

3. СРЕДНИЕ ОБЩЕОБРАЗОВАТЕЛЬНЫЕ УЧЕБНЫЕ ЗАВЕДЕНИЯ ГРАЖДАНСКОГО ВЕДОМСТВА

2130. УНИВЕРСИТЕТЫ и средние учебные заведения 50 губерний Европейской России и 10-ти Привисленских, по переписи 20 марта 1880 г. Разработано под ред. А.Дубровского. СПб., Центр. стат. ком-т МВД, 1888. 19, 454 с. (Статистика Рос. империи. 3) +
В таблицах сведения и по белорусским губерниям.
2131. ПРОГРАММЫ для производства испытаний в гимназиях Белорусского учебного округа. Вильна, тип. Гликсберга, 1847. 341 с. +
2132. СООБРАЖЕНИЯ комиссии, образованной г. попечителем Виленского учебного округа для обсуждения вопроса об определении минимума реальных сведений, которые должны быть сообщены ученикам гимназий и прогимназий округа при чтении римских и греческих авторов. Вильна, 1894. 28 с.
2133. ПРОТОКОЛЫ комиссии, назначенной г. попечителем Виленского учебного округа для обсуждения вопросов о подъеме успехов учеников гимназий и прогимназий Виленского учебного округа по русскому языку и о ведении письменных переводов с древних языков на русский. Вильна, тип. Сыркина, 1887. 73 с. - Отт. прил. к № 6 "Цирк. по Вилен. учеб. окр." за 1887 г. +
2134. ТРУДЫ Съезда преподавателей практических искусств и ремесел Виленского учебного округа. Вильна, изд. Упр. учеб. окр., 1911. 288 с.
2135. СЪЕЗД преподавателей математики, физики, естествознания и географии средних учебных заведений Виленского учебного округа, происходивший в Вильне с 25 февраля по 2-е марта 1908 г. /Протоколы, резолюции, доклады/. Вильна, тип.

А.Г.Сыркина, 1908-1910.

Секция математики. 1908. 103 с. +
Секция географии. 1908. 122 с. +
Секция естествознания. 1910. 121 с.
Секция физики. 1909. 72 с. +

2136. СЪЕЗД преподавателей русского языка и истории средних учебных заведений Виленского учебного округа, происходивший в Вильне в марте 1907 года. /Журналы заседаний/. Вильна, 1907.
Секция истории. 39 с. +
Секция русского языка. 146 с. +
2137. ОТЧЕТ попечителя Виленского учебного округа о состоянии мужских гимназий и прогимназий за 1908г. Вильна, тип. А.Г.Сыркина, 1909. 424 с. разд. пагин.
2138. ИНСТРУКЦИЯ преподавателям русской истории в гимназиях Виленского учебного округа. Вильна, тип. А.Г.Сыркина, 1865. 14 с.
2139. ПРОГРАММА по математике для испытания на аттестат зрелости в Бобруйской гимназии в 1906 году. Бобруйск, тип. А.Гинзбурга, /1906/. 6 с.
- 2139-а. ПРОГРАММА по математике для испытания на аттестат зрелости в Бобруйской гимназии в 1907 г. Бобруйск, тип. Л.Гинзбурга, 1907. 49 с.
2140. ПРОТОКОЛ предметной комиссии Бобруйской прогимназии о преподавании латинского языка в I-м классе. Вильна, 1882. 50 с. - Отт. из № 12. "Цирк. по Вилен. учеб. окр." за 1881 г.
2141. ПРАВИЛА и программы приемных испытаний в низшие (пригот.-У) классы Брестской мужской гимназии. Брест-Литовск, тип. Гликман, 1908. 57 с.
2142. ОТЧЕТ о состоянии Витебской гимназии за 1886-87 учеб. год. Сост. А.Бунаков. Витебск, типо-лит. Г.А.Малкина, 1888. 49 с. +
2143. ОТЧЕТ о состоянии Витебской мужской гимназии за 1889-90 учебный год. Витебск, 1891. 95 с.
2144. НОВЕЙШАЯ программа Витебской женской гимназии ведомства учреждений имп. Марии. Витебск, изд. книжн. магазина Дрейцер, 1910. 37 с. +
2145. ДОКЛАД общему собранию Витебского родительского кружка I октября 1907 года. Витебск, /1907/. 8 с.

2146. ОТЧЕТ о состоянии Гомельской мужской гимназии в 1896/7-1897/8 учеб. году. Сост. В.Чикидовский. Гомель, 1899. 49 с.
2147. ОТЧЕТ о состоянии Гомельской шестиклассной прогимназии. Сост. И.П.Максимов. Гомель, тип. Ш.А.Фридланда, 1897-1899.
- | | | |
|-----------------------|---------|---------|
| за 1886/7 учеб. год. | 1887. | 50 с. + |
| за 1887/8 учеб. год. | 1888. | 53 с. + |
| за 1888/9 учеб. год. | 1890. | 40 с. |
| за 1889/90 учеб. год. | /1891/. | 39 с. |
- за 1891-92 и 1892-93 гг. 61 с.; I карт. Сост. В.Чикидовский.
- за 1893-94 и 1894-95 гг. 109 с.; I карт. Сост. В.Чикидовский.
2148. ЮБИЛЕЙ Гродненской женской гимназии ведомства учреждений имп-ци Марии. Гродно, Губ. тип., 1910. 56 с.
2149. ОТЧЕТ о состоянии Гродненской мужской гимназии... Гродна, 1891-1893.
- Сост. отчетов: за 1889-90 учеб. год. - К.Добровольский; за 1891-92 учеб. год. - Г.Харлампович.
- Загл. отчета за 1891-92 учеб. год.: Краткий отчет о состоянии Гродненской мужской гимназии...
- | | | |
|-----------------------|-------------|--------|
| за 1889-90 учеб. год. | 1891. | III с. |
| за 1891-92 учеб. год. | /В издании/ | |
- Краткий физико-географический очерк Гродненской губернии, сост. преподавателем Г.Оношко. 1893. 186 с. разд. паг.; I карт.
2150. ИЗ ОТЧЕТА по управлению Минской мужской гимназией... Вильна, 1875-1877. - Отт. из "Цирк. по Вилен. учеб. окр." ...
- | | | |
|--------------|-------|------------------------------------|
| за 1874 год. | 1875. | 32 с. (... № 8 ... за 1875 г.) |
| за 1875 год. | 1876. | 63 с. (... № 6 и 7 ... за 1876 г.) |
| за 1876 год. | 1877. | 62 с. (... № 7 ... за 1877 год). |
2151. ОТЧЕТ о состоянии Минской мужской гимназии... Минск, 1887-1898.
- | | | |
|-----------------------|----------------------------|---------------|
| за 1885-86 учеб. год. | 1887. | 59 с. + |
| за 1886-87 учеб. год. | 1888. | 42 с. + |
| за 1887-88 учеб. год. | 1889. | 89 с. |
| за 1888-89 учеб. год. | 1890. | 90 с. + |
| за 1889-90 учеб. год. | 1891. | 28 с. + |
| за 1890-91 учеб. год. | 1892. | 66 с. + |
| за 1891-92 учеб. год. | 1893. | 98 с. + |
| за 1892-93 учеб. год. | 1894. | 62 с. + |
| за 1893-94 учеб. год. | 1895. | 64 с. + |
| за 1894-95 учеб. год. | 1896. | 62 с. + |
| за 1895-96 учеб. год. | Сост. В.П.Сазонов. | 1897. 64 с. + |
| за 1897-98 учеб. год. | Сост. С.А.фон-Мореншильдт. | 1898. |
- 70 с. +
2152. ОТЧЕТ о состоянии Минского реального училища. Минск, типолит. Соломонова, 1883... 1905.

за 1886-87 учеб. год.	1888.	38 с. +
за 1889-90 учеб. год.	1891.	36 с. +
за 1892-93 учеб. год.	1894.	25 с. +
за 1893-94 учеб. год.	1895.	23 с. +
за 1894-95 учеб. год.	1895.	26 с. +
за 1897-98 учеб. год.	1899.	27 с. +
за 1898-99 учеб. год.	1899.	26 с. +
за 1900-1901 учеб. год.	1902.	26 с. +
за 1903-1904 учеб. год.	1905.	21 с. +

2153. ОТЧЕТ о состоянии Могилевской мужской гимназии... Могилев, /1880/... 1902.

в 1879 году. /1880/. /34/ с. - Отт. из неофиц. части к № 5 "Цирк. Вилен. учеб. окр.". 1880 г., с. 329-362. +

в 1884 году. 1885. 76 с.

за 1882-93 учеб. год. 1894. 49 с. +

за 1896/97-1898/99 учеб. годы. 1900. 37 с.

за 1899-901 учеб. год. 1902. 267 с. разд. паг.

Прил.: 1) Экскурсия учеников гимназии, 2) Памятная записка о положении Могилевской гимназии за период 1860-1864 гг. +

2154. ОТЧЕТ об экскурсии учеников Могилевской гимназии в 1902 году. Могилев, 1902. 54 с.

2155. КРАТКИЙ отчет о состоянии Александровского Могилевского реального училища... Могилев, 1890... 1895.

В отчете за 1893-94 г. загл.: Отчет о состоянии... за 1894-95 гг.: Отчет о состоянии училища...

за 1889-90 учеб. год. 1890. 51 с. +

за 1891-92 учеб. год. 1893. 47 с.; 1 л. табл.

за 1893-4 учеб. год. Сост. Н. Кудрицкий. 1895. 33 с. +

за 1894-95 учеб. год. Сост. Н. Кудрицкий. 1895. 109 с.

В кн. также: Александровское Могилевское реальное училище в первые десять лет своего существования 1885-1895. Краткая историч. записка. Сост. Д. Горычкин.

2156. УСТАВ Могилевского общества содействия физическому развитию учащихся в средних учебных заведениях в г. Могилеве. Могилев, Губ. тип., /1911/. 13 с.

2157. ОПИСАНИЕ празднования 50-летия Мозырской мужской прогимназии. 1859-1909. Мозырь, тип. Х.В. Кугель, 1909. 31 с. +

2158. ОТЧЕТ о состоянии Мозырской мужской шестиклассной прогимназии... Мозырь, 1886-1892. Сост. отчетов: 1884/5 учеб. год. В.Л. Добровольский; за 1886/87-1890/91 учеб. гг. М.В. Серебряков.

за 1884/5 учеб. год. 1886. 25 с.; 2 табл.

за 1886/7 учеб. год. 1888. 24 с.

за 1887/8 учеб. год. 1889. 33 с.

за 1888/9 учеб. год. 1890. 51 с.

за 1889/90 учеб. год. 1891. 42 с.

за 1890/91 учеб. год. 1892. 22, 22 с.

2159. ОТЧЕТ о состоянии Пинского реального училища... Пинск, 1887-1905.

Отчеты за 1891/92-1894/95, 1897/8-1900/1901 гг. сост. С.П.Зубакин; за 1895/96-1896/7 гг. - В.М.Богуславский; за 1901-1902 гг. - П.А.Костров; за 1902/1903-1904/1905 гг. - В.Шимановский.

за 1886/7 учеб. год.	1887.	21 с.
за 1887/8 учеб. год.	1888.	21 с. +
за 1890/91 учеб. год.	1891.	63 с.
за 1891/92 учеб. год.	/1892/.	33 с. +
за 1892/93 учеб. год.	/1893/.	33 с. +
за 1893/94 учеб. год.	/1894/.	32 с.
за 1894/95 учеб. год.	/1895/.	42 с. +
за 1895/96 учеб. год.	/1896/.	34 с. +
за 1896/97 учеб. год.	1897.	32 с.
за 1897/8 учеб. год.	1898.	52 с. +
за 1898/9 учеб. год.	1899.	68 с.
за 1899-1900 учеб. год.	/1900/.	32 с. +
за 1900-1901 учеб. год.	/1901/.	35 с. +
за 1901-1902 учеб. год.	/1902/.	39 с.
за 1902-1903 учеб. год.	/1903/.	61 с.
за 1903-1904 учеб. год.	/1904/.	40 с.
за 1904-1905 учеб. год.	/1905/.	41 с.

2160. ОТЧЕТ о состоянии Слуцкой (мужской) гимназии... Слуцк, 1887-1903. В изд. также печатается: Отчет о деятельности Общества вспомоществования нуждающимся ученикам Слуцкой гимназии.

за 1885-86 учеб. год, читанный в день годовичного акта 31-го августа.	Сост. Вознесенский.	1887.	73 с.
в 1888-89 учеб. году, читанный в день годовичного акта.	Сост. Я.М.Данилов.	1890.	41 с.
в 1890-91 учеб. году, читанный в день годовичного акта.	Сост. В.К.Соколов.	1892.	74 с.
в 1896-97 учеб. году.	Сост. В.А.Берсенев.	1898.	108 с. разд. паг.
в 1897-98 учеб. году.	Сост. В.А.Берсенев.	1899.	73 с.
в 1898-99 учеб. году.	Сост. В.Я.Седов.	1900.	96 с. +
в 1901-1902 учеб. году.	Сост. Ф.И.Гейнце.	1903.	80 с.; 2 л. табл.

2161. УСТАВ Общества, учрежденного в г. Слуцке Минской губ., для содержания частной женской гимназии. Слуцк, тип. М.Рубинштейна, 1911. 19 с.

х х

х

2162. АДО Н. Краткий исторический очерк мужской гимназии. Ч. I. (до 1831 г.) Минск, типо-лит. И. и В. Тасман, 1903. /234/ с.

2163. БЕЛИНСКИЙ А. Учащиеся средней школы на полевых работах в 1916 году. Могилев, тип. И.Б.Клаза и М.Л.Кагана, 1917. 40 с. +

2164. ВЕНОК на могилу Алексея Александровича Скворцова. (24 февр. 1851 г. - 25 сент. 1913 г.) Могилев, тип. Клаза, 1913. 33 с. А.А.Скворцов - преподаватель рус. словесности в Могилев. духов. семинарии, гимназии и духов. училище.
2165. ГЛЕБОВ И.А. Историческая записка о Слуцкой гимназии с 1617-1630-1901 гг. Вильна, тип. А.Г.Сыркина, 1903. /на обл. 1904/. 217 с.; 2 л. план. +
2166. ЕВРЕЙНОВ В.А. Александровское реальное училище в г. Могилеве на Днепре за 16 лет со времени его учреждения. 1885-1901. Могилев, скоропеч. и литогр. Ш.А.Фридланда, 1902. 141 с.; 25 табл., 5 л. диагр. +
2167. КИПРИАНОВИЧ Г.Я. К истории женского образования в Западной России. /Историч. записка ко дню 50-летия Вилен., Гродн. и Ковен. гимназий/. 1860-1910. Вильна, Губ. тип., 1910. 67 с. +
2168. КРАТКАЯ записка о пятидесятилетнем существовании Могилевской женской гимназии /1865-1915 гг./ Могилев, Губ. тип., 1915. 6 с. - Отд. отд. из газ. "Могил. вестн.", № 7, 1915. +
2169. КРАТКАЯ историческая записка о Минском реальном училище. Минск, типо-лит. Б.И. Соломонова, 1904. 88 с.
2170. МАКСИМОВ И.П. Исторический очерк состояния Гомельской гимназии с 1866 года по 1901 год включительно. Гомель, типо-лит. А.Шимановича и Г.Бриля, 1902. 200 с.; 2 вкл. л. черт.
2171. МАКСИМОВ И.П. Двадцатипятилетие Гомельской прогимназии. Очерк состояния Гомел. прогимназии с 1866 по 1891 г. Гомель, тип. Ш.А.Фридланда, 1891. 102 с.; 4 вкл. л. илл. +
2172. МЕДВЕДЕВ С.И. Описание экскурсии воспитанников средних учебных заведений Виленского учебного округа в Туркестан летом 1911 года. /Ковно/, Упр. Вилен. учеб. окр., 1912. 176 с.; 6 л. илл. +
2173. ОРЛОВСКИЙ Е.Ф. Исторический очерк Гродненской гимназии... Гродна, типо-лит. С.Лапина, 1901. 119 с. - Библиогр. с.119. +
2174. РЕЧИ, произнесенные в торжественных собраниях Свислочской гимназии с 1845 по 1850 г. включительно. Вильна, тип. Ф.Кликсберга, 1851.
2175. САПУНОВ А. Историческая записка 75-летия Витебской гимназии. Витебск, тип. Губ. правл., 1884. 167, 177 с.; 1 вкл. илл., 4 табл. +
2176. САПУНОВ А.П. Речь, произнесенная 8-го июня в актовом зале Витебской мужской гимназии, в присутствии начальствующих, учащихся и учащихся православного исповедания. /Б.м., 1889/. - Из "Полоцк. епарх. вед.", 1889 г., № 14.
2177. СМОРОДСКИЙ А.П. Десять лет в жизни Минской гимназии. /Речь, составл. для годичн. акта 29-го сент. 1885 г... и отчет о состоянии гимназии за 1884-1885 учеб. год/. Минск, типо-

лит. Б.И.Соломонов, 1886. 202 с.

2178. СОЗОНОВ М.П. Историческая записка Могилевской мужской гимназии. (За столетний период ее существования). 1809-1909. Могилев, Губ. тип., 1909. 213 с.; 6 л. план. +
2179. СОЗОНОВ М. Описание празднования столетия Могилевской мужской гимназии. 1809-1909. Могилев, скоропеч. и литогр. Фридриха, 1910. 195 с. +
2180. ШЕСТОВ А.И. Описание экскурсий учащихся Виленского учебного округа за 1910 год. Вильна, Упр. Вилен. учеб. окр., 1911. 238 с.; 17 л. илл. +
2181. ШПАКОВСКИЙ К. Историческая записка о Мозырской прогимназии. 1859-1909. Мозырь, тип. Х.В.Кутель, 1909. 150 с. +
2182. ЭКСКУРСАНТ. Экскурсия учеников Могилевской гимназии. Могилев, тип. Губ. правл., 1901. 39 с. - Отд. отт. из № 57, 58, 59, 61 и 64 "Могилев. губ. вед.").

4. СПЕЦИАЛЬНЫЕ СРЕДНИЕ И НИЗШИЕ УЧЕБНЫЕ ЗАВЕДЕНИЯ

См. также № 552, 1048, 1443.

2183. СПЕЦИАЛЬНЫЕ учебные заведения мужские и женские в 50 губерниях Европейской России и 10 губерниях Привислинских, по переписи 20-го марта 1880 года. Под ред. А.Дубровского. Спб., Цензр. Стат. ком-т МВД, 1890. 58, 214, 25 с. (Статистика Рос. империи. 8). +
- В таблицах сведения и по белорус. губерниям.
2184. ПОЛОЖЕНИЕ о школах ремесленных учеников. /Прил. к № I "Цирк. по Вилен. учеб. окр." за 1894 г. /Вильна, тип. А.Сыр-кина, 1894. 7 с.
2185. ЖУРНАЛЫ Совещания директоров и наставников учительских семинарий Виленского учебного округа, происходившего 25-29 апреля 1907 года в г. Вильне. Вильна, 1908. 50 с. +
2186. ОТЧЕТ Гомельского технического железнодорожного училища... Гомель, 1896-1898. (М.П.С.)
 за 1894-95 учеб. год. 1896. 59 с.
 за 1895-96 учеб. год. 1897. 68 с.
 за 1896-97 учеб. год. 1898. 91 с.
2187. ИЗВЛЕЧЕНИЕ из отчета о состоянии и деятельности горюцких учебных заведений за 1907 год. Горьки, /1908/. 146 с.
2188. ОТЧЕТ по Горьгорецкой земледельческой школе за 1842 год. Спб., 1843. 101 с.; 1 табл.
2189. ПОЛОЖЕНИЕ о Горьгорецкой земледельческой школе. /Утв. 24.11.1836 г./ Спб., тип. деп. Мин-ва гос. имуществ, 1839. 38 с.

2190. ПРАВИЛА о назначении стипендий чиновникам ведомства Министерства Гос. имуществ для приготовления их сыновей к поступлению в высший разряд Горьгорецкой земледельческой школы. /Б.м., 1848/. 5 с.
2191. ОТЧЕТ Зиновьевской практической школы садоводства (Могилевский уезд). Спб., 1912-1914.
Загл. отчета за 1911 г.: Отчет учрежденной при Могилевском обществе сельского хозяйства Зиновьевской практической школы садоводства.
за 1911 год. 1912. 45 с.; 8 л. илл.
за 1913 год. 1914. 115 с. с илл.
2192. КРАТКИЙ отчет о деятельности Зиновьевской школы садовников-практикантов (Могилевский уезд) с ее основания (1910 года) до настоящего время. /Могилев/, 1913/, 20 с. - Отд. отт. из газ. "Могилев. вест.", № 251 и 252, от 17 и 19 ноября 1913 г.
2193. ОТЧЕТ о деятельности Марьино-горской сельскохозяйственной школы... Минск, тип. К.Дворжца, 1896-1900.
в 1895 г. 1896. 109 с.
в 1899 г. 1900. 113 с.; 2 л. илл.
2194. УСТАВ Марьино-Горского низшего с/х. училища. Минск, тип. В. и И.Тасьман, 1911.
2195. УСТАВ Минской городской торговой школы. Минск, тип. В. и И. Тасьман, 1913. 25 с.
2196. ОТЧЕТ Минской еврейской женской профессиональной школы... Минск, 1907 ... 1914.
за 1906 г. 1907. 15 с.
за 1911 г. 1912. 14 с.
за 1913 г. 1914. 14 с.
2197. ОТЧЕТ по ремесленной учебной мастерской, основанной в память 300-летия царствования дома Романовых Обществом попечительства о доме трудолюбия в г. Минске за 1914 год, с 1-го янв. 1914 г. по 1-е янв. 1915 г. Минск, Губ. тип., 1915. 20 с.
2198. УСТАВ частной трехклассной торговой школы А.И.Кныпа, И.М. Романовского, Л.Н.Рябцева, в г. Минске. Минск, тип. Лившица-Баршя, 1912. 18 с.
2199. УСТАВ частной трехклассной торговой школы В.Ф.Притуленко в г. Минске. Минск, тип. Некрасова, 1906. 18 с.
2200. ОТЧЕТ Минского еврейского женского первоначального училища с ремесленным отделением. ... Минск, 1901-1904.
за 1900 г. 1901. 18 с.
за 1901, 1902 и 1903 гг. 1904. 30 с.
2201. ОТЧЕТ о состоянии Минского еврейского ремесленного училища

Минск, 1911-1913.

за 1909 и 1910 гг. 1911. 36 с.

за 1911 и 1912 гг. /и отчет Общества вспомоществования нуждающимся ученикам М.Е.Р. уч. за 1911 и 1912 гг./ 1913. 63 с.

2202. УСТАВ Минского низшего культурно-технического училища Минского губернского земства. Минск, тип. Каплан, 1913. 12 с. +
2203. УСТАВ сельской ремесленной учебной мастерской Общества попечительства о "Домах трудолюбия" в г. Минске. Минск, тип. Перского, 1913. 8 с. +
2204. ПРОТОКОЛ заседания Комиссии по вопросу о женском сельскохозяйственном образовании /Минского о-ва с.-х./ 14-го июня 1898 года. Минск, 1898. 8 с.
2205. ОТЧЕТ Минского начального училища с ремесленным отделением для бедных еврейских мальчиков... Минск, 1882-1886.
с 1-го июля 1880 по 1-е июля 1881 г. 1882. 18 с.
с 1-го июля 1884 по 1-е января 1886 г. 1886. 40 с.
2206. УСТАВ и программа ветеринарно-фельдшерской школы Минского губ. земства. Борисов, тип. М.Г.Берковского, 1914. 33 с. +
2207. УСТАВ повивальной школы Минского отделения Российского общества защиты женщин. в г. Минске. Минск, тип. Дворец, 1907. 15 с.
2208. ПРАВИЛА и программы Музыкального училища свободного художника Н.Рубинштейна. Минск, тип. Форина, 1907. 16 с. +
2209. ОТЧЕТ Могилевской центральной повивальной школы. Сост. С.Липинский. Могилев, литогр. Фридланда, 1902-1905.
за 1901 год. 1902. 41 с. +
за 1903 год. 1905. 45 с. +
2210. НЕОБХОДИМЫЕ сведения для желающих определить детей своих в число учеников Центральной фельдшерской школы... в гор. Могилеве губерном. Могилев, тип. Губ. правл., 1907.
2211. ПОЛОЖЕНИЕ о ремесленном училище при Могилевской талмудторе. /Утв. 14 мая 1899 г./ Могилев, 1899. 30с.
2212. ОТЧЕТ Могилевской центральной фельдшерской школы за 1906 год. Могилев, /1907/. 41 с.
2213. КРАТКИЙ отчет о состоянии Молодечненской учительской семинарии за 1878/9 учебный год. Вильна, 1879. 6 с. - Отт. из № 7 "Цирк. по Вилен. учеб. окр." за 1879 г.
2214. ПРОТОКОЛ заседания педагогического совета Молодечненской учительской семинарии от 14 июня 1879 года. Вильна, 1879. 131-138 с. - Отт. из № 7 "Цирк. по Вилен. учеб. окр." за 1879 г.

2215. ПОЛОЖЕНИЕ о Молодечненской учительской семинарии. Проект. /Спб., 1864/. 31 с.
2216. ИЗВЛЕЧЕНИЕ из отчета по Петровичской школе плодоводства и хмелеводства 2-го разряда в им. Петровичи Минской губ. Бобруйского уезда, за время с 1-го января 1892 по 1-е января 1895 г. Минск, тип. Х.Дворжеца, 1896. 96 с.
2217. ОТЧЕТ Пинского еврейского ремесленного училища. Пинск, 1914-1915.
за 1913 год. 1914. 10 с.
за 1914 год. 1915. 11 с.
2218. ОТКРЫТИЕ учительской семинарии в г. Полоцке 24 сентября 1872 г. Вильна, печ. Сыркина, 1872. 31 с. - Отт. из № 202 "Вилен. вестн." +
2219. ПРАЗДНОВАНИЕ 25-летия Полоцкой учительской семинарии 24-го сентября 1897 года. Вильна, тип. А.Сыркина, 1898. 28 с. - Отт. из № 11 "Цирк. по Вилен. учеб. окр." за 1897 г.
2220. ПРАЗДНОВАНИЕ пятидесятилетнего юбилея Полоцкого кадетского корпуса 6 дек. 1885 г. 1835-1885. /Отчет с текстом речей и очерком/. Полоцк, 1886. 61 с. +
2221. ПРОТОКОЛЫ педагогических советов Несвижской и Молодечненской учительских семинарий. Вильна, 1877. 27 с. - Отт. из № 9 "Цирк. по Вилен. учеб. окр." за 1877 г.
2222. СПРАВОЧНАЯ книжка для поступающих в частное коммерческое училище М.М.Кириаква в гор. Слуцке. Слуцк, тип. Л.Фридриха, 1910. 19 с.
2223. УСТАВ частного коммерческого училища М.М.Кириаква в гор. Слуцке. Вильна, тип. А.Г.Сыркина, 1909. 18 с.
- x x
 x
2224. ВЕЛЯМИНОВ-ЗЕРНОВ А.В. Обзор сельскохозяйственного внешкольного образования в Минской губернии в 1911-12 году. Минск, Губ. тип., 1912. 13 с. (Тр. Агрономич. организации при Мин. губ. землеустроит. комис. Вып.5).
2225. ВЕЛЯМИНОВ-ЗЕРНОВ А.В. Внешкольное сельскохозяйственное образование в Минской губернии в сезоне 1913-1914 гг. Минск, тип. Б.И.Соломонова, 1914. 71 с.
2226. ВИКЕНТЬЕВ В.П. Полоцкий кадетский корпус. Ист. очерк 75-летия его существования. /1835-1910/. Полоцк, тип. Х.В. Клячко, 1910. 445 с. разд. паг.; 8 л. илл. - Библиогр. в примеч. +
2227. ГУБЕНКО Т.С. Речь о состоянии Бобруйской школы садоводства, огородничества, хмелеводства и пчеловодства 1-го разряда, произнесенная на торжественном акте, бывшем 4-го ноября 1901 года. Бобруйск, тип. И.Крейнина, 1902. 24 с.

2228. ДОЛГОВ И.И. Полоцкий кадетский корпус . (Несколько слов по поводу 63 годовщины его существования). Витебск, Губ. типо-лит., 1899. 49 с.
На с. 35-49 А.Аргамачев. Речь на собрании полочан 5-го декабря 1898 года. - Отт. из "Витеб. губ. вед.", 1899, № 4, 6, 7, 12 и 16. +
2229. ДОЛГОВ И.И. Празднование 75-летия существования Полоцкого кадетского корпуса 6 декабря 1910 г. Полоцк, тип. Х.В. Клячко, 1911. 156 с.
2230. КРАЧКОВСКИЙ Ю.Ф. К вопросу об учебных программах учительских семинарий. Вильна, тип. А.Г.Сыркина, 1874. 53 с. - Отт. из № 4 "Цирк. по Вилен. учеб. окр." за 1874 г.
2231. ОЗЕРОВ Н.А. Нужды Могилевской центральной повивальной школы. Могилев, тип. Губ. правл., 1903. 24 с. - Отд. отт. из № 92 и 93 "Могилев. губ. вед."
2232. ПАНКОВ П.И. и ЗОТОВ И.С. Организационный план хозяйств Горейской учебной сельскохозяйственной фермы /Горейского и Чаусского уездов Могилев. губ./ Пгг., тип. Училища глухонемых, 1914. 272 с.; 1 л. план. (Организационные планы хозяйств при с.-х. учеб. заведениях. Вып. 6).
2233. СМИРНОВ Е.И. Полоцкая учительская семинария за 30 лет ее существования. /1872-1902/. Ист. записка. Витебск, Губ. типо-лит., 1902. 67 с.; 8 л. табл.
2234. СТАРЫЙ Полочанин. 75-летие Полоцкого кадетского корпуса. 1835-1910 гг. /Витебск, 1910/. 9 с. - Отд. отт. из "Гр. Витеб. учен. архивной комис." +
2235. ЯРУШЕВИЧ А.В. Молодечно и его учебные заведения. К 50-летию Молодечн. учительск. семинарии. 1864-1914. Вильна, тип. "Рус. почин", 1914. 70 с.

5. КУРСЫ

2236. ОТЧЕТ о летних курсах при Виленском учебном округе для подготовки учителей гимнастики в средних учебных заведениях. Июнь-июль, 1915 года. Вильна, тип. А.Г.Сыркина, 1915. 38 с.
2237. ОТЧЕТ о Краткосрочных педагогических курсах, бывших летом при Виленском христианском учительском институте для неполноправных учителей высших начальных училищ Виленского учебн. округа. Вильна, тип. А.Г.Сыркина, 1915. 201 с. с табл. и рис.
2238. ОТЧЕТ о курсах по молочному хозяйству и скотоводству с опытным кормлением, устроенных Департаментом земледелия в м. Еремичи, Новогрудского уезда, Минской губернии с 25 ноября по 15 декабря 1911 года при лекторе-инструкторе по молочному хозяйству Н.А.Исполатове. Минск, 1912. 27 с. (Правительств. агр. в Мин. губ. А.В.Вельяминов-Зернов).

2239. ВЕЛЬЯМИНОВ-ЗЕРНОВ А.В. Отчет по курсам садоводства и огородничества, устроенных Департаментом земледелия впервые для крестьян в м. Кайданове, Минского уезда, Минской губ. с 6-го по 20 мая 1912 г. Минск, Губ. тип., 1912. 15 с.
2240. ВЕЛЬЯМИНОВ-ЗЕРНОВ А.В. Обзор сельскохозяйственного внешкольного образования в Минской губернии в 1911-1912 году. Минск, Губ. тип., 1912. 13 с. (Тр. агр. организации в районах землеустройства Мин. губ. Вып. 5).
2241. ОТЧЕТ бесплатных вечерних курсов русской грамоты для взрослых еврейских девушек при частном училище Д.И.Левидовой в Минске за 1897/98 учебный год. Минск, 1899. 8 с.
2242. УСТАВ специальных практических зубоорачебных курсов А.Л. Демидовского в г. Минске. Минск, тип. Д.Фориана, 1914. 7 с.
2243. ОТЧЕТ о курсах по скотоводству с опытным кормлением и молочному хозяйству, устроенных Минским обществом сельского хозяйства со 2 ноября по 2 декабря 1912 г. для скотников частновладельческих хозяйств, крестьян и хуторян. Сост. Э.И.Бокун. Минск, 1913. 24 с. (Мин. о-во сел. хоз-ва. Секция скотоводства). +
2244. ОТЧЕТ о курсах по молочному хозяйству и скотоводству с опытным кормлением, устроенных Департаментом земледелия в м. Мир, Новогрудского уезда Минской губернии, с 6-го февраля по 27 февраля 1912 года при лекторе-инструкторе по молочному хозяйству Н.А.Исполатове. Минск, 1912. 24 с. (Президиум агр. в Мин. губ. А.В.Вельяминов-Зернов). +
2245. ПРОГРАММА и правила приёма на состоящие в ведении Мин-ва нар. просвещения Могилевские подготовительные курсы штабс-капитана Родера. Могилев, тип. Б.Ю.Рабиновича, 1913. 8 с.
2246. ОТЧЕТ о состоянии вечерних курсов черчения и рисования при Пинском реальном училище для ремесленников и ремесленных учеников за 1901-1902 учебн. год. Пинск, типо-лит. Вилькович, 1902/. 7 с. +
2247. ОТЧЕТ о курсах по скотоводству и молочному х-ву с опытным кормлением в м. Самохваловичи (Минский уезд) с 10 по 24 декабря 1913 г. Сост. И.Борис. Минск, губ. тип., 1914. 25 с. табл. (Инспектор сельского хоз. в Мин. губ. А.В.Вельяминов-Зернов). +
2248. ОТЧЕТ о курсах по культуре болот и лугов в д. Слободе Борисовского уезда, Минской губернии в 1913 году. Сост. А.А.Садлецкий. Минск, электро-тип. И.Каплан, 1913. 14 с. (Инспектор сел. хоз. А.В.Вельяминов-Зернов). +
2249. ПИСЬМА из д. Россохи Пружанского уезда, об учительских курсах плодородства и огородничества, бывших при Хоревском народном училище названного уезда, Гродненской губернии, в августе 1895 г. Гродно, Губ. тип., 1895. 54 с. - Отт. из неофиц. части "Гродн. губ. вед." за авг. месяц.

6. ВОПРОС О ВЫСШЕЙ ШКОЛЕ. УЧИТЕЛЬСКИЕ ИНСТИТУТЫ

2250. ДВАДЦАТИПЯТИЛЕТИЕ Виленского учительского института. 1875-1900. Краткая историч. записка. Вильна, тип. Сыркина, 1900. 86 с.
2251. ОТКРЫТИЕ Витебского учительского института. /Витебск, /Б.д./-. 6 с. - Отд. отт. из Тр. Витеб. учен. архивной комис. +
2252. ПОЛОЖЕНИЕ о Горыгорецком земледельческом институте и состоящем при нем земледельческом училище. Спб., 1860. 34 с. +
2253. ОТКРЫТИЕ Минского учительского института 21 ноября 1914 года. /Б.м. и д./-. 32-42 с. На обл.: ("Нар. образование в Вилен. учебн. окр." 1915 г., № 1).
2254. ПРИЛОЖЕНИЕ к представлению министра народного просвещения об учреждении нового университета в России. Труды комиссии по вопросу о новом университете. Спб., тип. Мин-ва внутр. дел, 1907. Разд. паг.

Объяснительная записка комис. в прил. картограммы и сравнительная таблица условий основания ун-та в разных городах (Воронеж, Саратов, Н.Новгород, Смоленск, Витебск, Минск). Постановления местных учреждений об оказании материальной помощи новому ун-ту.

x x
x

2255. ДОРОШКЕВИЧ С. Лицей в Орше. /Ист. справка/. Витебск, Губ. типо-лит., 1903. II с. - Отд. отт. из "Витеб. губ. вед.", № 108, 1903. +
Лицей предполагался как высшее учебное заведение.
2256. САПУНОВ А.П. Заметка о коллегии и Академии иезуитов в Полоцке. Витебск, тип. губ. правл., 1890, 34 с. - Библиогр. в примеч.
2257. САПУНОВ А.П. Университет в Полоцке. /Ист. справка/. Витебск, Губ. тип., 1908. 41 с. - Отд. отт. из "Витеб. губ. вед." 1908 г.
В брошюре дается справка "о существовавших уже высших учебных заведениях в Белоруссии и о тех, которые были только предложены".
2258. СТРЕЛЬЦОВ П. О высшем учебном заведении в Северо-Западном крае. Очерк. Витебск, Губ. типо-лит., 1903. 35 с. - Отд. из "Витеб. губ. вед."
2259. СТУКАЛИЧ В.К. К вопросу об устройстве университета в Витебске. /Витебск, 1903/. 12 с. - Отд. отт. из № 3 нрфиз. отд. "Витеб. губ.вед...."

7. УЧЕБНЫЕ ЗАВЕДЕНИЯ ДУХОВНОГО ВЕДОМСТВА. ЦЕРКОВНО-ПРИХОДСКИЕ ШКОЛЫ, ТАЛМУД-ТОРЫ, ДУХОВНЫЕ УЧИЛИЩА И СЕМИНАРИИ

См. также № 2261, 2080-2092.

2260. ПРАВИЛА для учеников Бобруйской церковно-учительской школы, составленные советом школы в мае месяце 1908 года. Ошмянны, тип. З.М.Мекеля, 1908. 22 с.
2261. ИНСТРУКЦИЯ для воспитанников Витебской духовной семинарии. Витебск, тип. Голощекина, 1909. 49 с. +
2262. ПРАВИЛА, определяющие порядок и образ жизни воспитанников Витебской духовной семинарии. Витебск, 1913. 15 с. +
2263. ПАМЯТНАЯ книжка Гродненского епархиального училищного совета на 1905/6 учебный год. Гродна, 1906. 215 с. разд. паг.
2264. ОТЧЕТ о летних курсах для учителей церковных школ Литовской епархии, в г. Вильне, с 24 июня по 22 июля 1897 г. Вильна, 1897. 38 с. - Отт. из "Литов. епарх. вед."
2265. ОТЧЕТ о состоянии церковно-приходских школ в Гродненской губернии Литовской епархии... Гродна, 1894-1898.
 Загл. за 1895/7 гг.: Отчет Гродненского губернского отделения Литовского епархиального училищного совета о состоянии школ церковно-приходских и грамоты в Гродненской губернии...
 за 1892/3 учеб. год. 1894. 47 с.; 3 л. табл.
 за 1894/5 учеб. год. 1896. 80 с.; 3 л. табл.
 за 1895/6 учеб. год. 1897. 50 с.
 за 1896/7 учеб. год. 1898. 52 с.
2266. СПИСОК церковно-приходских школ и школ грамоты Литовской епархии (Гродненская губерния). /Б.м./, тип. Голике, /Б.д./ 21 с. +
2267. ГРИГОРЕВСКИЙ М. Отчеты о ревизиях духовно-учебных заведений Смоленской, ... Могилевской и Минской епархии. 1873. 438 с. разд. паг.
2268. ВЕДОМОСТЬ Минского епархиального училищного совета о церковных школах... Минск, тип. Некрасова, 1906-1909.
 за 1905 гражд. год. 1906. 10 с. +
 за 1906 гражд. год. 1907. 10 с. +
 за 1908 гражд. год. 1909. 11 с. +
2269. ОТЧЕТ Минского епархиального училищного совета о состоянии церковных школ Минской епархии... Минск, 1900-1903. - Извлеч. из "Мин. епарх. вед." за соответствующие годы.
 за 1898 год. 1900. 100 с.
 за 1899 год. 1901. 88 с.
 за 1900 год. 1902. 76 с.
 за 1901 год. 1903. 66 с.

2270. ОТЧЕТ о церковно-приходских школах и школах грамоты Минской епархии. Минск, 1894-1914.

В изд. 1899-1901 гг. загл.: Отчет о состоянии церковных школ Минской епархии по учебно-воспитательной части..., в изд. 1904 г.: Отчет о состоянии церковно-приходских школ Минской епархии..., с 1905 г. изд.: Отчет о состоянии церковных школ Минской епархии...

Отчеты за 1891-1892; 1897-1898, 1906-1907 гг. - Прил. к "Епарх. вед."; за 1898-99, 1903-1904 гг. - Извлеч. из "Минск. епарх. вед."

за 1890-91 учеб. год. 1894. 332 с. разд. паг.
за 1891-92 учеб. год. Сост. А.И. Черницын. 1897. 126 с.
за 1897/8 учеб. год. Сост. С. Пенкевич. 1899. 71 с.
за 1898/99 учеб. год. Сост. С. Пенкевич. /1901/. 108 с.
за 1903/4 учеб. год. 1904. 63 с.
в 1903-1904 учеб. году. 1905. 66 с.
в 1904-1905 учеб. году. 1906. 70 с.
в 1905-1906 учеб. году. 1907. 80 с.
в 1906-1907 учеб. году. 1908. 94 с.
в 1907-1908 учеб. году. 1909. 84 с. +
в 1908-1909 учеб. году. 1910. 108 с.
за 1909-1910 учеб. год. /1911/. 109 с.
за 1910-1911 учеб. год. 1912. 128 с.
за 1912-1913 учеб. год. 1914. 124 с.

2271. ОТЧЕТ о ревизии духовно-учебных заведений Минской епархии 1874 г. /Спб., 1875/. 70 с. В конце текста сост.: М. Григорьевский.

2272. СПИСКИ лиц, служащих в духовно-учебных заведениях Минской епархии... Минск, тип. Некрасова, 1905-1908.

на 1905-6 учеб. год. 1905. 20 с. +
на 1906-7 учеб. год. 1906. 20 с. +
на 1907-8 учеб. год.
на 1908-9 учеб. год. 1908. 20 с. +

2273. СТОЛЕТИЙ юбилей Минской духовной семинарии. 14 апреля 1893 года. Изд. 2-е. Минск, типо-лит. Б.И. Соломонова, 1894. 96 с. +

2274. ОТЧЕТ о состоянии Минской талмуд-торы. Минск, 1901-1915. С отчета за 1902 г. загл.: Отчет Минской талмуд-торы...

за 1898-1899-1900 г. 1901. 28 с.
за 1902 год. 1903. 83 с. +
за 1910 год. 1911. 107 с.
за 1912 год. 1915. 86 с.
за 1914 год. 1915. 102 с.

2275. СТОЛЕТИЕ существования Могилевской духовной семинарии. 1785-1885. Могилев, 1885. 65 с. - Из "Могилев. епарх. вед." 1885 г., № 28-29. +

2276. ОТЧЕТ о движении сумм Могилевской талмуд-торы. /Могилев/, /1896/-1901. С отчета за 1897 г. загл.: Отчет Могилевской талмуд-торы с ешиботом...

за 1895 год.	/1896/.	/3/ с.
за 1897 год.	1898.	15 с.
за 1898 год.	1899.	32 с.
за 1899 год.	1900.	38 с.
за 1900 год.	1901.	42 с.

2277. ОТЧЕТ о церковно-приходских школах Могилевской епархии... Могилев, 1890-1914.

Загл. за 1895-1897, 1899-1900 гг.: Отчет о состоянии церковно-приходских школ и школ грамоты в Могилевской епархии..., за 1897-98, 1898-99 гг.: Отчет епархиального наблюдателя о состоянии церковных школ Могилевской епархии... Часть отчетов-отт. из "Могилев. епарх. вед."

за 1888-89 учеб. год.	1890.	184 с. +
за 1899-90 учеб. год.	1891.	188 с.
за 1890-91 учеб. год.	1892.	200 с.
за 1891-92 учеб. год.	1893.	210 с.
за 1892-93 учеб. год.	1894.	210 с.
за 1893-94 учеб. год.	1895.	223 с.
за 1894-95 учеб. год.	1896.	55 с.
за 1895-96 учеб. год.	1897.	55 с.
за 1896-97 учеб. год.	1899.	64 с.
за 1897-98 учеб. год.	1899.	57 с.
за 1898-99 учеб. год.	1900.	112 с.
за 1899 гражд. год.	1901.	36 с.; 3 л. табл.
за 1900 гражд. год.	1902.	36 с.; 3 л. табл.
за 1910-1912 учеб. год.	1912.	128 с.
за 1912-13 учеб. год.	1914.	68 с. +

2278. ОТЧЕТ о ревизии духовно-учебных заведений Могилевской епархии в 1874 году. /Спб., 1875/. 61 с. В конце текста сост.: М. Григорьевский.
2279. СПИСОК церковно-приходских школ и школ грамоты Могилевской епархии. Спб., Синод. тип., /Б.г./. 28 с. +
2280. ОТЧЕТ Мозырской общественной талмуд-торы... Мозырь, 1914-1915.
 за 1913 год. 1914. 39 с.
 за 1914 год. 1915. 39 с.
2281. ПРАВИЛА благоповедения для воспитанников Мстиславского духовного училища. Чериков, тип. Каганова, 1910. 18 с. +
2282. ОТЧЕТ Оршанской талмуд-торы. Орша, 1895-/1914/.
 за 1894/5 учеб. год. 32 с.
 за 1896/7 учеб. год. 42 с.
 за 1897/8 учеб. год. 51 с.
 за 1898/9 учеб. год. 65 с.
 за период времени от 1 августа 1899 г. по 31 декабря 1900 г. 1901. 61 с.
 за 1901 год. 1902. 56 с.
 за 1902 год. /1903/. 41 с.
 за 1903 год. 1904. 36 с.
 за 1904 год. 1905. 49 с.
 за 1905 год. 1906. 66 с.

- за 1906 год. 1907. 36 с.
 за 1907 год. 1908. 33 с.
 за 1908 год. 1909. 36 с.
 за 1909 год. 1910. 43 с.
 за 1910 год. 1911. 36 с.
 за 1912 год. 1913. 45 с. +
 за 1913 год. /1914/. 42 с.
2283. ВЕДОМОСТЬ о церковных школах Полоцкой епархии за 1912 гражданский год. Витебск, 1913. 14 с. +
2284. ОТЧЕТ Витебского православного братства... за шестой год его существования и о состоянии церковно-приходских школ и школ грамоты Полоцкой епархии за 1892-93 учебный год. Витебск, Губ. тип., 1894. 193 с. разд. паг. с табл.
2285. ТРУДЫ I-го съезда церковно-школьных деятелей Полоцкой епархии. Витебск, типо-лит. наслед. Неймана, 1905. 54 с. +
2286. ОТЧЕТ Полоцкого епархиального наблюдателя школ о состоянии церковных школ Полоцкой епархии... Витебск, тип. Сролиовича и Манковича, 1894-1914.
 за 1892-93 учеб. год. 1894. Уш. 185 с. +
 за 1893-94 учеб. год. 1895. 101 с. +
 за 1894-95 учеб. год. 1896. 149 с. +
 за 1895-96 учеб. год. 1897. 91 с. +
 за 1896-97 учеб. год. 1898. 126 с. +
 за 1900 гражд. год. 1901. 48 с. +
 за 1902-3 учеб. год. 1904. 78 с. +
 за 1912-13 учеб. год. 1914. 99 с. +
2287. ОТЧЕТ о состоянии церковно-приходских школ Полоцкой епархии за 1889-90 учебный год и о деятельности совета Витебского епархиального братства св. князя Владимира. Витебск, типо-лит. Г.А.Малкина, 1891. 76 с. +
2288. ОТЧЕТ Полоцкого епархиального училищного совета о церковно-приходских школах и школах грамоты Полоцкой епархии... Витебск, Губ.-тип., 1895-1901.
 за 1893-94 учеб. год. 1895. 94 с.
 за 1894-95 учеб. год. 1896. 141 с. +
 за 1895-96 учеб. год. 1897. 84 с. +
 за 1896-97 учеб. год. 1898. 119 с. +
 за 1900 год. 1901. 40 с. +
2289. АКТ в Полоцком женском училище духовного ведомства в г. Витебске и Отчет о состоянии того же училища за 1896-7 и 1897-8 учебные годы. Витебск, 1896. 38 с. - Отд. отт. из № 14 и 15 "Полоцк. епарх. вед.", 1898 г.
2290. МАРИЯ ВАСИЛЬЕВНА САМОЧЕРНОВА, начальница Полоцкого женского училища духовного ведомства 1889-1899. Воспоминания бывших воспитанниц. Витебск, Губ. тип., 1899. 14 с.
2291. ОТЧЕТ о состоянии Полоцкого Спасо-Ефросиниевского женского училища за 1899-1900 и 1900-1901 учеб. годы. Витебск,

Губ. типо-лит., 1901. 25, 10 с. +

2292. ОПРЕДЕЛЕНИЯ съезда духовенства Слуцкого училищного округа, составленные в ноябре месяце 1879 г. Минск, типо-лит. Соломонова, 1879. 38 с. - Прил. к № 3 "Мин. епарх. вед." за 1880 г. +
2293. ОТЧЕТ о Слуцкой талмуд-горе... Слуцк, 1900-1903.
за 1899 год. 1900. 18 с.
за 1900, 1901, 1902 годы. 1903. 10 с.
- x x
x
2294. ВЕРЖБЛОВИЧ М.И. История Минской духовной семинарии. Вып. 1-2. Минск, типо-лит. Б.И.Соломонова, 1893-1896.
Вып. 1. Дореформенный период. 1893. 186 с. +
Вып. 2. 1817-1840 гг. 1896. 304 с. +
2295. ГЛЫБОВСКИЙ Ф.Г. Пережитое и пережитое в Пинском духовном училище Минской губернии /1865-1868 гг./ Брест-Литовск, тип. И.Кобринца, 1899. 40 с.
2296. ГОРЮЧКО П.С. Материалы для истории Могилевской духовной семинарии 1752-1813 годов и Гомельского духовного училища 1781-1809 г. Могилев, скоропеч. и лит. Ш.Фридланда, 1903. 36, 12 с.
2297. ГОРЮЧКО П. Материалы для истории Могилевской духовной семинарии 1780-1800 годов. Могилев, Губ. скоропеч. и литогр., 1901. 12 с. - Из "Могилев. епарх. вед.", 1901. № 34. +
2298. ГОРЮЧКО П. Привет Могилевской семинарии (1802 г.) императору Александру Павловичу. Могилев, скоропеч. и лит. Ш.Фридланда /1901/. 20 с. Из "Могилев. епарх. вед.", 1901, № 5. В предисловии дана история семинарии. +
2299. ГОРЮЧКО П. Учителя Могилевской духовной семинарии. Биографические материалы для времени 1765-1808 гг. Могилев, Губ. скоропеч. и лит. Ш.А.Фридланда, /1904/. 50 с. - Из "Могилев. епарх. вед.", 1904, № 1-7. +
2300. КОРЧИНСКИЙ И.В. Очерк истории церковно-школьного дела в Гродненской губернии в XIX столетии, составленный по данным архива Гродненского епархиального училищного и другим источникам. Гродна, Губ. тип., 1903. 131 с. - Отт. из "Гродн. епарх. вед."
2301. ИСТОРИЯ возникновения Паричского св. Марии Магдалины училища духовного ведомства. Спб., Синод. тип., 1885. 96 с. +
2302. /ПОРОМЕНСКИЙ П./ Паричское женское св. Марии Магдалины училище духовного ведомства. (Заметка по случаю 50-летнего юбилея училища). Спб., Синод. тип., 1910. 136 с.

2305. СЕРЕБРЕННИКОВ Н. Краткий историко-статистический очерк развития церковной школы Полоцкой епархии за 1884-1909 гг. Витебск, Губ. тип., 1909. 26 с. +
2304. ТИХОМИРОВ Д. Докладная записка преподавателя педагогики в Правление Могилевской духовной семинарии. /Могилев, типолит. Ш.Фридланда, 1885/. 6 с. - Из "Могилев. епарх. вед.", 1885 г., № 36. +
2305. ТОВАРОВ А. Личный состав епархиального управления, епархиальных учреждений, духовно-учебных заведений, монастырей, духовенства и учащихся в церковно-приходских школах Минской епархии. Минск, тип. С.А.Некрасова, 1904. 138,3 с.+ Прил. к "Мин. епарх. вед." за 1904 г.
2306. ЧЕРНИЦЫН А. Краткий очерк состояния церковно-приходских школ и школ грамоты Минской Епархии за первое десятилетие их существования. Минск, В.г./.. 47 с.
2307. /ШАВЕЛЬСКИЙ Г./ Из бывшего Белорусская /Полотская/, греко-униатская семинария в 1833-1834 гг. пред воссоединением униатов. Витебск, тип. М.Неймана, /1906/. 14 с. - Отд. отд. из "Полоцк. епарх. вед.", 1906, № 15. +
2308. ШЛЕПИН Н. и ГАМОЛКО Н. Могилевское женское училище духовного ведомства /1863-1913 гг./ Краткий ист. очерк с описанием училищного юбилея. Могилев, тип. И.Б.Клаза и М.Л.Канганс, 1914. 171 с. +
2309. ШЕГЛОВ И. К столетию Витебского духовного училища 1810-30/X 1910. Витебск, Губ. тип., 1911. 52 с. +

8. ДЕТСКИЕ ПРИЮТЫ

2310. ПРАВИЛА Бобруйского приюта "Ясли" для малолетних детей при Бобруйском благотворительном обществе христиан. Бобруйск, тип. Ш.Б.Вольфсона, 1909. 7 с.
2311. ОТЧЕТ Минского губернского попечительства детских приютов ведомства учреждений императрицы Марии... Минск, 1895-1914.

Сост. отчетов за 1894-96 гг.: М.П.Закалинский.

за 1894 год.	1895.	35 с.
за 1895 год.	1896.	28 с. +
за 1896 год.	1897.	31 с.
за 1899 год.	1900.	30 с. +
за 1901 год.	1902.	53 с. +
за 1902 год.	1903.	59 с. +
за 1903 год.	1904.	55 с. +
за 1904 год.	1905.	51 с. +
за 1908 год.	1909.	57 с. +
за 1912 год.	1913.	57 с. +
за 1913 год.	1914.	53 с.

2313. ОТЧЕТ Минского общества по содержанию дневного приюта для еврейских детей за 1914 год. Минск, тип. Б.И.Соломонова, 1915. 21 с.
2314. УСТАВ Минского общества по содержанию дневного приюта для еврейских детей. Минск, тип. Б.И.Соломонова, 1913. 16 с.
2315. ОТЧЕТ Минского уездного попечительства детских приютов ведомства учреждений императрицы Марии... Минск, 1902-1914.
 за 1899-1900 год. 1902. 47 с.
 за 1907 год. 1908. 47 с.
 за 1910 год. 1911. /2/ с.
 за 1911 год. 1912. 53 с.
 за 1912 год. 1913. 53 с.
 за 1913 год. 1914. 51 с.
2316. ОТЧЕТ о деятельности Минского дневного приюта "Ясли"... /Минск/, 1906-1914.
 Загл. за 1912-1913 гг.: Отчет Минского дневного приюта "Ясли".
 за 1905 год. 1906. 17 с.
 за 1912 год. 1913. 80 с. †
 за 1913 год. 1914. 26 с. +
2317. ОТЧЕТ Могилевского губернского попечительства детских приютов ведомства, учреждений императрицы Марии... Могилев, 1910-1913.
 за 1909 год. 1910. 40 с.
 за 1910 год. 1911. 59 с.
 за 1911 год. 1912. 65 с.
 за 1912 год. 1913. 68 с. +
2318. ОТЧЕТ Могилевского губернского попечительства о состоянии Могилевского "Николаевского" детского приюта... /Могилев, 1897/-1906.
 с 1 янв. 1896 г. по 1 янв. 1897 года. /1897/. II с.;
 4 л. табл.
 с 1 янв. 1899 г. по 1 янв. 1900 года. /1900/. 40 с.
 с 1 янв. 1900 г. по 1 янв. 1901 года. 1901. 38 с.
 за 1901 год. 1902. 75 с.
 за 1905 год. 1906. 68 с. +
- x x
x
2319. ЖЕСКОВА О.Я. Первые шаги детского дневного приюта "Ясли", устроенного в г. Минске для детей всех вероисповеданий. (Из доклада, чит. авт. на общ. собрании 0-ва защиты женщин 10 апр. 1904 г.). Минск, тип. Дворжец, 1905. 13 с.

9. КУЛЬТУРНО-ПРОСВЕТИТЕЛЬНЫЕ УЧРЕЖДЕНИЯ И
ОБЩЕСТВА. КЛУБЫ

а. Библиотеки

Каталоги библиотек см. разд. XV, I.

2320. КРАТКИЙ отчет о Виленской публичной библиотеке. Вильна, 1867. 14 с.
2321. ОТЧЕТ Виленской публичной библиотеки и музея... Вильна, 1868-1915.
- | | | |
|--------------|-------|---------------------|
| за 1867 год. | 1868. | 14 с. + |
| за 1902 год. | 1903. | 39 с. |
| за 1903 год. | 1904. | 43, 142 с. + |
| за 1904 год. | 1905. | 63 с. + |
| за 1905 год. | 1906. | 48 с. |
| за 1906 год. | 1907. | 90 с. + |
| за 1907 год. | 1908. | 32, 160 с. с илл. + |
- В кн. также: Описание славяно-русских старопечатных книг Виленской публичной библиотеки (1491-1800 гг.) Сост. А.И. Миловидов. Вильна, 1908.
- | | | |
|--------------|-------|-------------|
| за 1908 год. | 1909. | 52 с. + |
| за 1909 год. | 1910. | 25, 54 с. + |
| за 1910 год. | 1911. | 26, 69 с. + |
| за 1914 год. | 1915. | 22 с. |
2322. ОТЧЕТ Временной комиссии по устройству и управлению Виленской публичной библиотеки с состоящим при ней музеем за январь месяц 1880 года. Вильна, /1880/. 3 с. - Отт. из "Вилен. вестн." № 50.
2323. УСТАВ Минской городской библиотеки-читальни им. Л.Н.Толстого. Минск, 1913. 6 с. +
2324. ОТЧЕТ правления Минской городской общественной библиотеки им. А.С.Пушкина. Минск, 1911-1914.
- | | | |
|--------------|-------|-------|
| за 1910 год. | 1911. | 24 с. |
| за 1911 год. | 1912. | 11 с. |
| за 1913 год. | 1914. | 11 с. |
2325. УСТАВ Минской городской публичной библиотеки им. А.С.Пушкина. Минск, 1900. 14 с. +
- То же. /Утв. 28 мая 1904 г./ 1905. 10 с.
2326. УСТАВ библиотеки чинов Минского губернского правления. Минск, Губ. тип., 1914. 6 с.
2327. УСТАВ библиотеки-читальни Общественного собрания служащих в торгово-промышленных учреждениях гор. Минска. Минск, тип. Б.И.Соломонова, 1913. 3 с.

2328. МИЛОВИДОВ А.И. Краткий исторический очерк Виленской публичной библиотеки. (По поводу 35-летия ее существования). Вильна, тип. А.Г.Сыркина, 1903. 24 с.
2329. ПТАШИЦКИЙ С.Л. Библиотека великого князя литовского в Вильне в 1510 году. /Спб./, тип. Ю.Н.Эрлих, 1888. 4 с. - Из ж. "Библиограф", 1888, № I.
2330. С.В. и Н.Р. Как открыли в деревне бесплатную библиотеку-читальню. Брест-Литовск, тип. А.Рендлера, 1909. 15 с.

б. Общества

См. также № 2342, 2368, 2370.

2331. УСТАВ Общества изучения Белорусского края. Витебск, Губ. типо-лит., 1905. II с. +
2332. ОТЧЕТ Витебского отделения Общества для распространения просвещения между евреями в России за 1912 г. Витебск, тип. Радилловской-Ковнер, 1912. 28, 13 с. +
2333. ОТЧЕТ Гомельского отделения Общества для распространения просвещения между евреями в России /за 1911 г./ Гомель, 1912. 6/8/ с.
2334. ОТЧЕТ о деятельности Западно-русского общества за 1913 год. Спб., тип. Суворина, 1914. 54 с.
2335. УСТАВ Минского общества любителей естествознания, этнографии и археологии. Минск, 1912. 36 с. разд. паг. +
2336. ОТЧЕТ о деятельности Минского общества любителей спорта. Минск, типо-лит. Тасмана и сыновей, 1899-1900.
за /1898/ год. 1899. 23 с. +
за 1899 год. 1900. 21 с. +
2337. УСТАВ Минского общества любителей спорта. Минск, тип. Дворжеца, 1898. 15 с. +
2338. УСТАВ Польского общества "Освята" в Минске. Вильно, тип. Новицкого, 1907. 8 с. +
2339. ОТЧЕТ Польского спортивно-гимнастического общества "Сокол" в гор. Минске за 1913 год. Минск, 1914. 12 с.
2340. ОТЧЕТ о деятельности Комиссии народных чтений в г. Могилеве губ. Могилев, скоропеч. и лит. Фридлянда, 1900-1904.
за 1898-1899 гг. 1900. 36 с. +
за 1902-1903 гг. 1904. 18 с. +
за 1903-1904 гг. 1904. 14 с. +
2341. УСТАВ Слуцкого общества образования. /Утв. 5 сент. 1909 г./ Слуцк, 1909. 10 с.
2342. ТОПТАРЕВСКИЙ И. Пятилетие общества распространения просвещения между жителями г. Слонима и его уезда. Доклад.

Слоним, тип. Гурвича, 1912. 27 с.

в. Клубы

См. также № 1725.

2343. УСТАВ клуба Бобруйского пожарного общества. Бобруйск, тип. И.Фейгина, и А.Минскера, 1910. 24 с.
2344. УСТАВ Виленского белорусского общественного собрания. Вильна, тип. Артели печ. дела, 1911. 20 с.
2345. УСТАВ Общественного собрания служащих в торгово-промышленных учреждениях гор. Минска. Минск, тип. Гатовского и Юршика, 1914. 12 с.
То же. 1913. 12 с.
2346. УСТАВ Минского общественного собрания. Минск, типо-лит. Б.И.Соломонова, 1879. 20 с.
То же. Паровая типо-лит. Х.Я.Дворжеца, 1896. 23 с. +
2347. ГОДОВОЙ отчет Минского русского общественного собрания... Минск, Губ. тип., 1912-1914.
за сезонный 1911-1912 год. 1912. 22 с. +
за сезонный 1913-1914 год. 1914. 39 с.
2348. УСТАВ Минского русского общественного собрания. Минск, Губ. тип., 1910. 12 с. +
2349. УСТАВ Могилевского собрания. Могилев, тип. А.Фридланда, 1908. 44 с.
2350. УСТАВ Собрания служащих Полесских жел. дорог на станции Пинск. Пинск, тип. Вилькович, 1912. 18 с.

Х. ПЕЧАТЬ

См. также № 2539, 2556.

2351. ВИКТОРОВ А.В. Замечательное открытие в древне-русском книжном мире. /Первая книга, напеч. Фр. Скориной/. М., 1867. 27 с. - Отд. отт. I-го вып. "Беседы". +
2352. ВЛАДИМИРОВ П.В. Доктор Франциск Скорина. Его переводы печатные издания и язык. Исследование... /Спб./, тип. Акад. наук, 1888. 351 с. с илл.; 1 портр. +
2353. ГИЛЬТБРАНДТ П.А. Несвижский катехизм. 1562 г. Заметки. Вильна, печ. Сыркина, 1870. 12 с. - Отт. из 7 тома "Археогр. сб." +
2354. ГОЛОВАЦКИЙ Я.Ф. Несколько слов о библии Скорины и о рукописной русской библии XVI столетия, обретающейся в библиотеке монастыря св. Онуфрия во Львове. Эта статья чит. была на общ. собрании Лит. о-ва Гилицко-рус. матицы дня 8/20/ июля

- 1865 г. /Львов/, печатня Инст. ставроп. /1865/. 32 с. - Отт. из "Наук. сб.", 1865, вып. 4.
2355. КАРПИНСКИЙ М. Западно-русская четья 1489 года с приложением жития Бориса и Глеба. Варшава, тип. М. Земкевича, 1839. 48 с. - Отд. отт. из "Рус. филол. вестн."
2356. КОРНИЛОВ И. К вопросу об издании народного журнала в Северо-Западном крае. /В.м., 1868/. 25 с.
2357. ЛЕОНИД, /архим./ Библиографическая заметка о служебниках виленской печати XVI века. Исследование... Читано в заседании о-ва 8 янв. 1882 г. Спб., 1882. 20, 3 л. (Памятники древней письменности и искусства. 9).
2358. МИЛОВИДОВ А.И. Описание славяно-русских старопечатных книг Виленской публичной библиотеки (1491-1800 гг.) Вильна, тип. А.Г. Сыркина, 1908. /160/ с. с илл. и образцами шрифтов и орнаментов Виленской (Троицкой) и Супрасльской типографии (17-18 вв.) 22 с. +
2359. МИЛОВИДОВ А.И. Старопечатные славяно-русские издания, вышедшие из западно-русских типографий XVI-XVIII вв. /Вильна, 1908/. 27 с. - Отт. из "Чт. в 0-ве истории и древн. российских при Моск. ун-те", 1908, № 1.
2360. СКРЫНЧЕНКО Д.В. Слуцкий синодик 1684 года. Вильна, Изд. Сев.-Зап. отд. РГО, 1914. 12 с. - Отд. отт. из "Зап. Сев.-Зап. Отд. РГО", кн. 4-я. +
2361. СОВОЛЕВСКИЙ А. /Рец. на кн./ "Доктор Франциск Скорина, и его переводы, печатные издания и язык". Исследование П.В. Владимирова. Спб., 1888. 322-332 с. - Отт. из ММП, ч. 209, отд. 2.
2362. ТУРОВСКОЕ евангелие одиннадцатого века. I. Краткое известие о Туровском евангелии. 2. Древний текст, с современным написанием и с отменами по Остромирову евангелию. Ред. текста и объяснения П.А. Гильдебрандта. Вильна, тип. Сыркина, 1869. 20 с. +
- x x
x
2363. ДОВГЯЛЛО Д.И. Материалы для истории местной витебской прессы. А. Духовный орган /"Полоцкие епархиальные ведомости"/. Витебск, Губ. типо-лит., 1899. 82 с. - Из "Витеб. губ. вед." 1899, № 215, 218, 224, 235, 272, 284 и 285.
2364. МИЛОВИДОВ А.И. Пятидесятилетие "Виленского вестника" русской редакции. (Историко-библиогр. очерк). Вильна, изд. ред. "Вилен. вестн.", 1914. 52 с.
2365. ОЗЕРОВ Н.А. "Могилевские губернские ведомости" за 1838-1844 годы. Могилев, тип. Губ. правл., 1905. 28 с. +
2366. ПАМЯТИ Михаила-Густава Карловича Шмида. /Редактор газ. "Мин-

ское слово"/. Минск, электро-тип. Некрасова, 1910. 47 с. +

2367. ВИТЕБСКАЯ губернская типография. Образцы шрифтов. Витебск, 1895. 96 с. +

ХИ. ИСКУССТВО

См. также № 1298.

2368. УСТАВ Минского общества любителей изящных искусств. Минск, 1899. 24 с. +
2369. УСТАВ художественно-ремесленной мастерской М.Г.Алексеевой в г. Минске. Минск, тип. И. и В. Тасман, 1913. 10 с.
2370. УСТАВ Мозырского общества любителей изящных искусств. Мозырь, тип. Х.В.Кугель, 1911. 11 с.

I. АРХИТЕКТУРА

См. также № 344, 345, 349, 434.

2371. ГРЯЗНОВ В. Коложская Борисоглебская церковь в г. Гродно. Вильна, тип. Сыркина, 1893. 12 с.; 2 рис.
2372. КОРЧИНСКИЙ И.В. Древняя коложская церковь во имя святых князей Бориса и Глеба в городе Гродне. Гродна, Губ. тип., 1908. 24 с. с илл. +
2373. ОРШАНСКИЙ богоявленский кутейнский монастырь или древняя Белорусская лавра. Могилев, тип. Губ. правл., 1912. 19,7 с.
2374. ОТТИСК видов храмов, священных предметов, городов Северо-Западного края, народных типов Витебской губернии и предметов древности. По клише Витеб. губ. стат. ком-та. Витебск, Губ. тип., 1891. 53 табл.
2375. САПУНОВ А.П. Губернаторский дворец в Витебске. Витебск, Губ. типо-лит., 1901. 32 с.
2376. САПУНОВ А.П. Полоцкий Софийский собор. Витебск, тип. Губ. правл., 1888. 20 с. с илл. - Из "Витеб. губ. вед."
2377. САПУНОВ А.П. Полоцкий Спасо-Евфросиниевский девичий монастырь. Витебск, типо-лит. Г.А.Малкина, 1888. 11 с.; 5 л. вкл. илл.

В тексте - об особенностях древней архитектуры и креста Евфросинии, княжны Полоцкой, с подробным его описанием. +

2378. САПУНОВ А.П. Церковь во имя святого пророка Ильи в гор. Витебске. Витебск, Губ. типо-лит., 1904. 8 с.; 7 вкл. л. илл.

В тексте описана архитектура, живопись и помещены фотографии, а также разрез и план церкви. +

2379. СВЯТО-ТРОИЦКИЙ Марков монастырь в городе Витебске. Сиб., Витеб. Марков монастырь, 1911. 34 с. с илл.
В брошюре, агитирующей за богомолье, много снимков церквей и внутренней их отделки.
2380. СЕРГИЙ, иеромонах /Василевский/. Витебский Марков Свято-Троицкий мужской монастырь. Витебск, типо-лит. Г.А.Малкина, 1887. 101 с.; 2 вкл. л. илл.
В главе 3-й дано описание монастырских церквей - их архитектура и живопись. +
2381. ХОТУНЦОВ Г.А. Древние здания и памятники старины, а равно памятники новейшего времени, воздвигнутые в честь высочайших и других особо и в память разных событий по Виленской губернии. Вильна, Губ. тип., 1902. 13 с.

2. ЖИВОПИСЬ

2382. ВИТЕБСКАЯ художественная выставка 1899 г. в пользу Витебского общества попечения о детях. Витебск, Губ. типо-лит., 1899. 98 с.; 4 л. илл.
2383. КАТАЛОГ выставки картин художников: Л.С.Шульмана, Ю.М.Пэна, К.Н.Каля и Я.А.Павловской. Витебск, Губ. тип., /Б.д./ 19 с. +
2384. КАТАЛОГ выставки картин художников А.Н.Феффермана, Л.С.Шульмана, Ю.М.Пэна и Я.А.Павловской. Витебск, октябрь 1907 г. /Б.м./, 1907. 16 с.
2385. КАТАЛОГ выставки картин польских художников. Минск, тип. Некрасова, 1916. 15 с.
2386. КАТАЛОГ художественной выставки в Минске в помещении Польского общ. собрания "Огниско". УМинск/, 1911. 12 с.
2387. КУЛЬЖИНСКИЙ С.К. Описание коллекций народных писанок. Вып. I. М., Т-во скоропеч. А.А.Левенсон, 1899. 176 с.; 44 л. илл. (Лубенский музей Е.Н.Скаржинской. Этногр. отд.)
I писанка Минской и 120 писанок Гродненской губ.
2388. РЕТРОСПЕКТИВНАЯ выставка искусства. Ноябрь, 1916 г. Минск, тип. Х.С.Фарин, 1916. 35 с. (Отд. попечения над предметами искусства и культуры в Минске). - Текст и тит. л. парал. на рус. и польском яз. +

3. МУЗЫКА. ТЕАТРАЛЬНОЕ ИСКУССТВО

См. также № 2426.

2389. УСТАВ общественного собрания "Белорусского-музыкально-драматического кружка." в гор. Вильне. Вильна, тип. Кукто, 1911. 12 с. +
2390. УСТАВ музыкального общества в г. Минске. Минск, 1880. 22с.+

2391. УСТАВ Минского общества друзей музыки. Минск, тип. Б.И.Соломонова, 1912. 16 с.
2392. МИРСКИЙ-ИСАЕВ. К 25-летию Могилевского театра. 1888-1913. Могилев, изд. П.Г.Камбурова, 1913. 54 с.
2393. ОТЧЕТ о деятельности Литературно-музыкально-драматического кружка в гор. Могилеве губ. ... Могилев, 1907-1913.
 за 1906 год. 1907. 22 с.
 за 1907 год. 1908. 30 с.
 за время с 1 янв. 1908 года по 1 сент. 1909 года, сост. С.В.Вербицким. 1909. 38 с.
 за время с 1 сент. 1909 г. по 1 сент. 1910 г. /1910/. 25 с.
 за время с 1 сент. 1910 г. по 1 сент. 1911 г. 1911. 25 с.
 за время с 1 сент. 1911 г. по 1 сент. 1912 г. /1912/. 25 с.
 за время с 1 сент. 1912 г. по 1 сент. 1913 г. 1913. 36 с.
2394. УСТАВ Могилевского музыкально-драматического общества. /Утв. 31 дек. 1885 г./ Могилев, 1886. 35 с.
2395. РАДЧЕНКО З.Ф. Сборник малорусских и белорусских песен Гомельского уезда, записанных для голоса и аккомпан. форт. Вып. I. Спб., 1881.
2396. РАДЧЕНКО З.Ф. Сборник малорусских и белорусских народных песен Могилевской губ. /Гомельского уезда, Дятловичской волости/. (180 песен) записаны для голоса Зинаидой Радченко. Спб., тип. Глав. Упр. уделов, 1911. 7,45 с. нот; 80 с. текста. +
2397. РОМАНОВ Е.Р. Белорусский сборник. Вып.7. Белорусские народные мелодии. Песни сезонные, обрядовые, игровые танцы, духовные стихи /с нотами/. Вильна, тип. "Рус. почин", 1910. 44 с. +
2398. СОКАЛЬСКИЙ П.П. Малорусские и белорусские песни, собранные П.П.Сокальским. Спб., посмерт. изд. Бессель и К^о, 1903. /35 мелодий/.
2399. ЯНЧУК Н.А. По Минской губернии. (Заметки из поездки в 1896 г.) М., тип. А.Левенсон и К^о. 1889. 29, 130 с.; 10 с. нот. Прил. Белорусские песни Минской губ. +

ХЛ. Я З Ы К О З Н А Н И Е

1. ОБЩИЕ РАБОТЫ О БЕЛОРУССКОМ ЯЗЫКЕ

См. также № 264, 435, 2450, 2485.

2400. КАРСКИЙ Е.Ф. Белорусн. Т. I-3. Варшава, тип. Варшавск. учеб. окр., 1903-1916.

Т. I. Введение в изучение языка и народной словесности.

1903. 466 с.; /2/ л. карт. - Отт. из "Вилен. временника", кн. I. +
 Т.2. Язык белорусского племени. Вып. I. Исторический очерк звуков белорусского наречия. 1908. 579 с. +
 Т.2. ... Вып.2. Исторический очерк словообразования и словоизменения в белорусском наречии. 1911. 408 с. +
 Т.2. ... Вып.3. Очерки синтаксиса белорусского наречия. Дополнения и поправки. 1912. 374 с. - Из "Варшавск. унив. изв.". 1912-1913 гг. +
 Т.3. Очерки словесности белорусского племени. I. Народная поэзия. М., типо-лит. т-ва И.Н. Кушнерев и К^о. 1916. 557 с. +
2401. КАРСКИЙ Е.Ф. Западно-русские переводы. Псалтыри в XV-XVI веках. Исследование. Варшава, тип. Варшавск. учеб. окр., 1896. 444 с. с факс. +
2402. КАРСКИЙ Е.Ф. Западно-русский сборник XV-го века, принадлежащий императорской Публичной библиотеке. O.I. № 391. Палеографические особенности, состав и язык рукописи. Спб., тип. Акад. наук, 1897. 73 с. (Сб. ОРЯС имп. Акад. наук. Т. 65, № 8). +
2403. КАРСКИЙ Е.Ф. К вопросу о разработке старого западно-русского наречия. Библиогр. очерк. Вильна, тип. А.Г. Сыркина, 1893. 48 с. +
2404. КАРСКИЙ Е.Ф. К истории звуков и форм белорусской речи. Варшава, тип. Варшавск. учеб. окр., 1893. 313 с. - Отт. из "Рус. филол. вестн" за 1890-1893 гг., тт. 23, 24, 26-30.
2405. КАРСКИЙ Е.Ф. О языке так называемых литовских летописей. Варшава, тип. Варшавск. учеб. окр., 1894. 64 с. - Отд. отт. из "Варшавск. унив. изв.", № II, 1894 г.
2406. КАРСКИЙ Е.Ф. Обзор звуков и форм белорусской речи. М., Унив. тип. /М. Катков/, 1885. /Обл. 1886/. 170 с. - Библиогр.: "Источники сочинения" /с. 5-10/. - Извлеч. из IO т. "Изв. Историко-филол. ин-та кн. Безбородко в Нежине". +
2407. КАРСКИЙ Е.Ф. Отчет экстраординарного проф. Евфимия Карского о научных занятиях в библиотеках С.-Петербурга, Москвы и Вильны в течение летних месяцев 1895 года. /1895. 12 с./ - Отд. отт. из "Варшав. унив. изв.", № 7, 1895 г.
2408. КАРСКИЙ Е.Ф. Программа для собирания особенностей белорусского наречия. Сост. по поручению Акад. наук... Спб., ОРЯС Акад. наук, 1896. 50 с. (Программа для собирания особенностей нар. говоров. 3). +
 То же. 1897. 59 с. +
 То же. 2-е изд. Пгр., 1916. 60 с. +
2409. КАРСКИЙ Е.Ф. Что такое древнее западно-русское наречие? М., 1897. 9 с. Из "Тр. 9-го археол. съезда в Вильне", 1893, т. 2, с. 62-70.

2410. ГОЛОТУЗОВ Ф. Заметки касательно белорусского наречия. Митава, 1852. 49 с.
2411. КУДРИНСКИЙ Ф.А. Ценное научное издание. (Рец. на соч. Карского "Белорусы". Вильна, тип. М.Р.Ромма, 1904. 44 с. - Перед загл. псевд. авт.: Богдан Степанец. - Отт. из "Вильон. вестн."
2412. МИКУЦКИЙ С.П. Отчет второму отделению имп. Академии наук о филологическом путешествии по западным краям России. Тетр. /1/-4. Спб., тип. Акад. наук, 1855-1856. Тетр. I. /Отчет I-5/. 1855. 27 с. Особые отт. из 2, 3, 4 т.т. "Изв. 2-го отд-ния Акад. наук".
Тетр. 2. /Отчет 6-й/. 1855. 39 с. Особый отт. из 4-го т. "Изв. 2-го отд-ния Акад. наук".
Тетр. 3. /Отчет 7-й/. 1856. 42 с. - Отд. отт. из 4-го т. "Изв. 2-го отд-ния Акад. наук".
Тетр. 4. /Отчет 8-9-й - Программа путешествия.../. 1856. 36 с. - Отд. отт. из 5-го т. "Изв. 2-го отд-ния Акад. наук".
2413. ОБРАЗЦЫ белорусского наречия. - /Образцы малорусского наречия. Под ред. Е.Ф.Карского/. /Варшава/, изд. студентов славянорус. отд-ния Ист.-филол. фак-та. Варшав. ун-та, 1912. 19 с. +
2414. СКРЫНЧЕНКО Д.В. Белорусы, их разговорный и книжный язык при свете истории. Минск, тип. Некрасова, 1909. 22 с. Извлеч. из "Мин. епарх. вед." за 1909 г.
2415. СОБОЛЕВСКИЙ А. Грамматика И. Ужевича. Киев, тип. Г.Р.Мейнандера, /1906/. 5 с. - Отт. из: "Чт. в Ист. о-ве Нестора-летописца", 1906, т. 19:
На стр. I: "Это - грамматика юго-западно-русского литературного языка ХУП века". Старая Москва знала этот язык под именем "белорусского". +
2416. СОБОЛЕВСКИЙ А.К. Опыт русской диалектологии. Наречие великорусское и белорусское. Спб., 1897. 108 с.
2417. СТУКАЛИЧ В.К. Краткая заметка о белорусском наречии. Витебск, Губ. тип., 1895. 24 с. - Печ. из № 12, 13 и 15 "Витеб. губ. вед." 1895 г.
То же. Витебск, типо-лит. Г.А.Малкина, 1898. 25 с. +

2. МЕСТНЫЕ ДИАЛЕКТЫ. УСЛОВНЫЕ ЯЗЫКИ

См. также № 420, 2433, 2451, 2455, 2456, 2474.

2418. ДОБРОВОЛЬСКИЙ В.Н. Смоленский этнографический сборник. Ч. I. Спб., тип. Е.Евдокимова, 1891. 24, 716 с. (Зап. рго по отделению этнографии. Т. 20). Из оглавления: 1. Заметки к исследованию "Различия говоров Смоленского наречия. - 2. Особенности Смоленского наречия. - 3. Материалы для словаря и теории ударения. +

2419. КАРПИНСКИЙ М. Говор пинчуков. /Варшава/, тип. М.Земкевича, 1888. 10 с. - Отд. отт. из "Рус. филол. вестн.", 1888, № 1.
2420. КАРСКИЙ Е.Ф. Материалы для изучения белорусских говоров. Вып. I-5. Спб., тип. Акад. наук, 1897-1907.
- Вып. I. Извлечения из сообщений № I-4, сделанных на /3-м/ "Программу для собирания особенностей говоров белорусского наречия" гг. Э.Ф.Карским, Н.К. Рамзевичем и В.Р. Романовым. 1897. 15 с. - Отд. отт. из "Изв. ОРЯС Акад. наук", т. 2. /1897/, кн. 2, с. 561-575. +
- Вып. 2. Извлечения из сообщений № 5-II, сделанных на /3-м/ "Программу для собирания особенностей говоров белорусского наречия" гг. М.Герштоповичем, И.С.Дубиной, Н.Короленком и др. 1898. 17-83 с. - Отд. отт. из "Изв. ОРЯС Акад. наук", т. 3. /1898/, кн. 3, прил. I, с. 1-67. +
- Вып. 3. Извлечения из сообщений № 12-18, сделанных на /3-м/ "Программу для собирания особенностей говоров белорусского наречия" гг. А.И.Иолобом, Е.Ф.Карским, Неизвестным и др. 1900. 85-153 с. - Отд. отт. из "Изв. ОРЯС Акад. наук", т. 4. /1899/, прил. к кн. 3, с. 1-32 и кн. 4, с. 33-69. +
- Вып. 4. 1903. 155-226 с. - Отд. отт. из "Сб. ОРЯС Акад. наук", т. 75. +
- Вып. 5. 1907. 67 с. - Отд. отт. из "Сб. ОРЯС Акад. наук", т. 82, № 8. +
2421. КАРСКИЙ Е.Ф. Материалы для изучения северно-малорусских говоров, а также переходных от белорусских к малорусским. /Полесье/. Вып. I-2. Спб., тип. Акад. наук, 1898-1903.
- Вып. I. Извлечение из сообщений № I-4, сделанных на /3-м/ "Программу для собирания особенностей говоров белорусского наречия" гг. В.Аврамчиком, А.Д.Ляховским, С.Г.Маляхой и М.Г.Фенюком. 1898. 42 с. - Отд. отт. из "Изв. ОРЯС Акад. наук", т. 3, /1898/, кн. 3, прил. 2. +
- Вып. 2. 1903. 43-81 с. - Отд. отт. из "Сб. ОРЯС Акад. наук", т. 75. +
2422. КАРСКИЙ Е.Ф. Отчет о поездке в Белоруссию в 1903 г. Спб., тип. М.Стасюлевича, 1905. 32 с. - Отд. отт. из "Изв. РГО", т. 12, вып. 4. +
2423. НЕДЕШЕВ И.А. Исторический обзор важнейших звуковых и морфологических особенностей белорусских говоров. Варшава, тип. М.Земкевича, 1884. 54 с. - Библиогр.: "Перечень источников и пособий, коими пользовался автор при составлении труда о белорусских говорах", /с.1-2/. - Отд. отт. из "Рус. филол. вестн.", 1884, № 3. +
2424. ОТРЕМСКИЙ У.С. Очерк белорусских говоров Виленской губернии. Сочинение, удостоенное Варшав. ун-том золотой медали. Варшава, тип. учеб. окр., 1914. 20 с. +
2425. РОМАНОВ Е.Р. Катрушницкий лемезень. Условный язык дрибинских шаповалов. Спб., тип. Акад. наук, 1901. 44 с. (Сб. ОРЯС Акад. наук. Т.71, № 3).

То же. 1901. - Отд. отд. из "Сб. ОРЯС Акад. наук",
т. 71. +

2426. СЕРБОВ И.А. Белорусы - сакунь. Краткий этнографич. очерк. Пгр., тип. Акад. наук, 1915. 180 с. с илл., нот. (Сб. ОРЯС Акад. наук, т. 94, № 1).

Значит. часть книги посвящена описанию особенностей
языка. +

2427. СЕРЖПУТОВСКИЙ А.К. Грамматический очерк белорусского на-
речия дер. Чудина, Слуцкого уезда, Минской губернии. Спб.,
тип. Акад. наук, 1911. 66 с. (Сб. ОРЯС Акад. наук, т. 89,
№ 1). +

2428. СОКОЛОВ Н.Н. Проект программы для собирання сведений о бе-
лорусских говорах, необходимых для диалектологической кар-
ты русского языка. Изд. предварительное Моск. комис. для
составления диалектологич. карты рус. языка. М., типо-
лит. Рихтер, 1881. 24 с. Литография. +

2429. СЦЕПУРО Ф. Русско-нищенский словарь, составленный из раз-
говора нищих Слуцкого уезда, Минской губернии, мештечка
Семежова. - Отзыв А.Ф.Бычкова о словаре о. Сцепуро. /Спб./,
тип. Акад. наук, 1881. 12 с. - Отт. из "Зап. Акад. наук",
1881, т. 37, кн. 2.

2430. ТРУСМАН Г.Г. Этимология местных названий Витебской губер-
нии. Ревель, тип. Г.Матизена, 1897. 331 с. - Библиогр.
в предисл.

3. СЛОВАРИ И ЛИТЕРАТУРА О НИХ

См. также № 2429, 2451, 2477.

2431. БАРСОВ Н.П. /Рец. на/ "Словарь древнего актового языка
Северо-Западного края и Царства Польского". Сост. Н.Гор-
бачевским. Спб., тип. Акад. наук, 1876. 18 с. - Извлеч.
из "Отчета о 18 присуждений наград графа Уварова".
2432. ГОРБАЧЕВСКИЙ Н.И. Словарь древнего актового языка Северо-
Западного края и Царства Польского. Вильна, изд. издвие-
нием Вилен. учеб. окр., 1874. 399 с. +
2433. ДОБРОВОЛЬСКИЙ В.Н. Смоленский областной словарь. Смоленск,
тип. П.А.Силина, 1914. 1022 с. +
2434. НОСОВИЧ И.И. Словарь белорусского наречия. Спб., ОРЯС
Акад. наук, 1870. 756 с. +
2435. НОСОВИЧ И.И. Дополнение к белорусскому словарю И.И.Носови-
ча. Слова, извлеч. из составлен. им рукопис. собрания бе-
лорус. песен и сказок. Спб., тип. Акад. наук, 1881, 22с.-
Из "Сб. ОРЯС Акад. наук", т. 21, № 6.
2436. СПРОГИС И.Я. Географический словарь древней Жомойтской
земли XVI столетия, составленный по 40 актовым книгам

Россиенского земского суда архивариусом Виленского центрального архива древних актов книг губерний Виленской, Ковенской, Гродненской и Минской ... Вильна, тип. И.Я.Яловцера, 1888. 363 с.

2437. СРЕЗНЕВСКИЙ И.И. Разбор словаря белорусского наречия г.Носовича. /Спб./, тип. Акад. наук, /1866/. 10 с. - Извлеч. из "34-го присуд. Демидовских наград". Спб., 1866.
2438. СРЕЗНЕВСКИЙ И.И. Разбор сочинения И.Носовича: "Алфавитный указатель старинных слов, извлеченных из "Актов относящихся к истории Западной России", изданных в 1853 году. (Рукопись). /Спб./, тип. Акад. наук, /1866/. 3 с. - Извлеч. из "Отчета о 8-м присуд. наград Уварова". +
2439. СТАРЧЕВСКИЙ А.В. Русский объяснительный словарь, заключающий в себе одни непонятные слова русского ученого и литературного, общественного и народного языка и областных его говоров, а также малорусского, вжно-русского и белорусского наречий и церковно-славянского языка. - Вып. I. Спб., тип. А.Пожаровой, 1891. 240 с.
2440. ШЕЙН П.В. Иван Иванович Носович. Краткий биограф. очерк. Спб., тип. Акад. наук, 1900. 13 с. - Отд. отд. из "Изв. ОРАС Акад. наук", т. 5. /1900/, кн. 3, с. 956-968. +

XII. Ф О Л Ъ К Л О Р . Л И Т Е Р А Т У Р О В Е Д Е Н И Е

I. ЛИТЕРАТУРА О ФОЛКЛОРЕ

См. также разд.: Этнография и № 406.

2441. ДЕМЬЯНОВИЧ М.М. О духовных стихах, употребительных в Брашевском приходе Кобринского уезда. (Из "Литов. епарх. вед."). Вильна, Губ. тип., 1892. 59 с. +
2442. ДМИТРИЕВ М.А. /Опыт собирания песен и сказок крестьян Северо-Западного края/. Гродно, Губ. тип., 1868. 180 с. - Перепеч. из "Гродн. губ. вед."
2443. ДОВНАР-ЗАПОЛЬСКИЙ М.В. Мотивы свадебных песен пинчуков. Этногр. этюд. Гродна, тип. Губ. правл., 1893. 69 с.
То же. В "Гродн. губ. вед.", 1893, № 48, 49, 55-58.
2444. КАРСКИЙ Е.Ф. Белорусские песни с. Березовца Новогрудского уезда, Минской губ. /1885. 12 с./ (Отт. из "Рус. филол. вест.", 1884, т. 12, с. 124-135).
См. также: Карский Е.Ф. Белорусы. Т.3. /Вып./ I. Народная поэзия. № 2400.
- 2444-а. О СОБИРАНИИ памятников народного творчества для издаваемого Академией наук Белорусского сборника г. Шейна. Спб., тип. Акад. наук, 1889. 8 с. +
2445. ОТЧЕТ о восемнадцатом присуждении наград графа Уварова, 25 сентября 1875 г. Спб., тип. Акад. наук, 1876. 80 с.
В кн. на с. 54-59 рец. О.Миллера на Сб. Шейна П.В. "Бело-

русские народные песни".

2446. САВЧЕНКО С.В. Русская народная сказка. (История собрания и изучения. Киев, 1914). - Глава У, стр. 221-251 "История собрания белорусских сказок".
2447. ШЕЙН П.В. Приглашение к содействию в собирании памятников народного творчества. От П.В.Шейна. Вильна, печатня А.Г. Сыркина, 1877. 4 с. - Отт. из № 231 "Вилен. вестн.", 1877 г.
 То же. /Калуга/, тип. Губ. правл., /1879/. 10 с. Из № 45 "Калуж. губ. вед." за 1879 г.
 То же. /Спб./, тип. Акад. наук, 1886. 8 с. +
 То же. С сопроводительным письмом ... Я.Грота под названием: "О собирании памятников народного творчества для издаваемого Академией наук белорусского сборника. г. Шейна". Спб., тип. Акад. наук, 1894. 8 с.
2448. ЯНЧУК Н.А. О мнимо-народных белорусских песнях исторического и мифологического содержания. /Доклад в 0-ве истории и древн. рос. при Моск. ун-те, чит. 18 марта 1908 г./ Харьков, тип. "Печатное дело", 1908. 23 с. - Из 18 т. "Сб. Харьковского историко-филол. 0-ва", изд. в честь Н.Ф.Сумцова.

2. ФОЛЬКЛОР. ТЕКСТЫ

См. также № 2395, 2396-2398 и разд. Этнография.

2449. АСТАПОВИЧ В. Белорусская частушка. Витебск, 1903. 47 с.
 То же. "Витеб. губ. вед.", 1903, № 244, 245, 248, 250.
2450. БЕЛОРУССКИЕ ПЕСНИ, с подробными объяснениями их творчества и языка, с очерками народного обряда, обычаями и всего быта. Изд. Петр Бессонов издержками 0-ва любителей рос. словесности. М., тип. Бахметева, 1871. 182, 176 с. +
2451. БУЛГАКОВСКИЙ Д.Г. Пинчуки. Этногр. сборник. Песни, загадки, пословицы, обряды, приметы, предрассудки, поверья, суеверья и местный словарь. Собрал в Пинск. уезде Минск. губ. Д.Г.Булгаковский. Спб., тип. В.Безобразова и К^о, 1890. 201 с. (Зап. РГО по отд-нию этнографии, т. 13, вып. 3). - "От редактора: Ф.Истомин". +
2452. БЫЧКО-МАШКО И.Е. Сборник народных песен, записанных в поселке Калого-Комарно, Rogoznyanskoy волости, Мобринского уезда, Гродненской губернии. Спб., тип. Акад. наук, 1911. 61 с. - Отт. из "Сб. ОРЯС Академии наук", т. 89, № 4. +
2453. /ДЕМБОВЕЦКИЙ/. Свадебные песни белорусские. Доп. к I-й книге "Опыта описания Могилевской губ." Могилев, 1884. 44 с.
2454. ДМИТРИЕВ М.А. Собрание песен, сказок, обрядов и обычаев крестьян Северо-Западного края. Вильна, печатня А.Г.Сыркина, 1869. 264 с.

2455. ДОБРОВОЛЬСКИЙ В.Н. Смоленский этнографический сборник. Ч. 1-4. Спб., 1891-1903.
- Ч.1. /Под ред. В.И.Ламанского и И.Н.Половинкина/. Содерж.: Заметки к исследованию "Различия говоров Смоленского наречия". Материалы для словаря и теории ударения. Рассказы. Сказки. Тип. Е.Евдокимова. 716 с. (Зап. РГО по отделению этнографии. Т.20). +
- Ч.2. Под ред. и предисл. И.Н.Половинкина. Содерж.: Кстинные песни. 2. Свадебные песни. 3. Смерть. Похороны. Очерки семейных нравов. Тип. С.Н.Худекова, 1893. 443 с. (Зап. РГО по отделению этнографии, т. 23, вып. I). +
- Ч.3. Пословицы. /Под наблюд. И.Н.Половинкина/. Тип. С.Н.Худекова, 1894. 137 с. (Зап. РГО по отделению этнографии, т. 23, вып. 2). +
- Ч.4. /Под ред. и наблюд. и с предисл. Н.А.Янчука/. Содерж.: 1. Игрища. 2. Колядские песни. 3. Масленица. 4. Веснянки. 5. Игровые песни. 6. Купала. 7. Посиделочные, ист. песни. 8. Духовные стихи и др. М., Тип. А.В.Васильева, 1903. 720 с. (Зап. РГО по отделению этнографии, т. 27). +
2456. ДОВНАР-ЗАПОЛЬСКИЙ М.В. Песни лynchуков. С прил. карты сев. части уезда и статьи о говоре. Киев, тип. Ун-та св. Владимира, 1895. 205 с.; 1 л. карт. (Белорус. Полесье. Сб. этнографич. м-лов, собранных М.Довнар-Запольским. Вып. I). - Отт. из "Унив. изв." за 1895 г.
2457. Е.П. Народные белорусские песни. Собрал Е.П. Спб., тип. Э.Веймара, 1853. 86 с.
2458. ЗАПОЛЬСКИЙ М. /Довнар-Запольский/. Белорусская свадьба и свадебные песни. Этногр. этюд. Киев, тип. А.Давиденко, 1888. 38 с.
2459. ЛЯЦКИЙ Е.А. Материалы для изучения творчества и быта белоруссов. 1. Пословицы, поговорки, загадки. М., Унив. тип., 1898. 63 с. +
- Из "Чт. в 0-ве истории и древн. рос." при Моск. ун-те" за 1898 г.
2460. МАЛЕВИЧ С. Белорусские народные песни. Спб., тип. Акад. наук, 1907. 104 с. (Сб. ОРЯС Акад. наук, т. 82, № 5).
2461. НИКИФОРОВСКИЙ Н.Я. Белорусские песни "частушки", собранные Н.Я.Никифоровским. Печатается по распоряжению попечителя Вилен. учеб. окр. Г.В.Левичского. Под ред. и с предисл. А.Ф.Занкевича. Вильна, тип. Штаба Вилен. воен. окр., 1911. 166 с.
2462. НИКИФОРОВСКИЙ Н.Я. Нечистики. Свод простонародных в Витеб. Белоруссии сказаний о нечистой силе. Вильна, /типо-лит. т-ва "Н.Мац и К"/, 1907. 103 с.
2463. НОСОВИЧ И.И. Белорусские песни, собранные И.И.Носовичем. Спб., тип. Майкова, 1874. 236 с. - Отт. из "Зап. РГО по отделению этнографии", 1873, т. 5, с. 45-280.

2464. НОСОВИЧ И.И. Белорусские пословицы и загадки. /Доп. к сборнику белорус. пословиц, помещенному в т. I "Зап. РГО по Отд-нию этнографии"/. Спб., тип. Майкова, 1868 /обл. 1869/. 19 с. - Из "Зап. РГО по отд-нию этнографии", т. 2.
2465. НОСОВИЧ И.И. Белорусские пословицы и поговорки. Сборник, Спб., тип. Акад. наук, 1852. 79 с. - Из прибавлений к "Изв. второго отд-ния Акад. наук".
2466. НОСОВИЧ И.И. Сборник белорусских пословиц. Спб., РГО, 1866. 253-482 с. - Отт. из "Зап. РГО по отд-нию этнографии", 1867, т. I.
То же. Спб., ОРЯС Акад. наук, 1874. 232 с. - На с. 205-232 "Лексический указатель..." +
2467. ПЕСНИ славянских народов: великорусские, малорусские, червонорусские, белорусские, польские, болгарские, сербские, чешские, моравские, словацкие, хорутанские и лужицкие. С вступит. статьей Т.В.Поссе. Пг., /ж. "Жизнь для всех"/, 1914. 95 с. с илл. - Беспл. прил. ко 2-му изд. ж. "Жизнь для всех" на 1914 г. +
2468. ПЛАВСКИЙ К. Загадочный случай. /Из легенд Новогрудского уезда/. Вильна, тип. "Рус. почин", 1903. 93 с. - Отт. из "Вилен. вестн" за 1903 г., № 167, 168, 172 и 173.
2469. РАДИМИЧ Е. /Романов Е.Р./ Кара в сто лет. Белорус. легенда. Переложил Радимич. По изд. "Белорус. сборник" Романова, вып. 4, с. 137. Витебск, Губ. тип., 1894. 35 с.
2470. РАДИМИЧ Е. (Романов Е.Р.) Милостивый Осип, или Милости хочу, а не жертвы. Быль. По "Белорус. сборнику" Романова изложил Е.Радимич. Витебск, Губ. типо-лит., 1896. 85 с. с илл. (Из мира рус. нар. преданий. № 2).
2471. РАДЧЕНКО З.Ф. Гомельские народные песни (белорусские и малорусские). Записаны в Дятловской волости Гомел. уезда Могилевской губ. С прил. 83 местных пословиц. Спб., тип. В.Безобразова и К^о, 1888. 321 с, разд. паг. (Зап. РГО по отд-нию этнографии, т. 13, вып. 2). +
То же - Отд. отт. 2-го вып. 13-го т. "Зап. РГО по отд-нию этнографии".
2472. РОЗЕНФЕЛЬД А.А. Белорусские народные песни. Записаны А.Розенфельдом. Спб., тип. Акад. наук, 1904. 92 с. - Отд. отт. из "Сб. ОРЯС Акад. наук", 1904, т. 77, № 3.
2473. РОМАНОВ Е. Белорусские тексты вертепного действия. Могилёв, 1898, 50 с.
То же, "Могилев. губ. вед.", 1898, № 45, 46, 49-52.
2474. РОМАНОВ Е.Р. Белорусский сборник. Вып. I-9. Киев, тип. С.В.Кудьженко, 1885-1910. - На тит. л. и обл. I-3-го вып.: Т. I. Губерния Могилевская.
Вып. I и 2. Песни, пословицы, загадки. 1885. 469 с. +

- Вып. 3. Сказки. Витебск, типо-лит. Г.А.Малкина, 1887. 444 с. +
- Вып. 4. Сказки космогонические и культурные. Витебск, типо-лит. Г.А.Малкина, 1891. 220 с. +
- Вып. 5. Заговоры, апокрифы и духовные стихи. Витебск, типо-лит. Г.А.Малкина, 1891. 450 с.; I л. факс. +
- Вып. 6. Сказки. Могилев, тип. Губ. правл., 1901. 528 с.
- Вып. 8 и 9. Быт белоруса. - Словарь условных языков. Вильна, тип. А.Г.Сыржина, 1912. 600, 124 с. с черт. /Без обл. тит. л. Описано по обл. Каждый вып. имеет отд. тит. л./
- На тит. л. 8 вып. загл. "Быт белоруса". На т. л. 9 вып. загл.: "Опыт словаря условных языков Белоруссии с параллелями великорусскими, малорусскими и польскими".
2475. СБОРНИК памятників народного творчества в Северо-Западном крае. Вып. I. Вильна, "Вилен. вестн.", 1866. II, 300 с.
На с: IO5/СУ/ составитель П.Гильдебрандт. +
2476. СЕРЖУТОВСКИЙ А.К. Сказки и рассказы белорусов-полюшук. (М-лы к изучению творчества белорусов и их говора). Спб., Изд. ОРЯС Акад. наук, 1911. 185 с. +
2477. ШЕЙН П.В. Белорусские народные песни с относящимися к ним обрядами, обычаями и суевериями. С прил. объясн. словаря и грамматич. примеч. Спб., тип. Майкова, 1874. 566 с...
Отт. из "Зап. РГО по отд-ния этнографии", 1873, т. 5. +
2478. ШПИЛЕВСКИЙ П.М. Белорусские пословицы. Сборник. Спб., тип. Акад. наук, 1853. 26 с. Из 8-го вып. 2-го т. "Прибавл. к Изв. 2 отд-ния Акад. наук".

3. ЛИТЕРАТУРОВЕДЕНИЕ

См. также №396, 2400.

2479. АРКАНГЕЛЬСКИЙ А.С. Очерки из истории западно-русской литературы XVI-XVII вв. Борьба с католичеством и западно-рус. литература конца XVI перв. пол. XVII вв. М., Ун-тская тип., 1888. 137 с. Прил. 166 с. - Из "Чт. в 0-ве истории и древн. рос. при Моск. ун-те".
2480. БОГДАНОВИЧ М. Белорусское возрождение. М., тип. Т-ва Рябушинских, 1916. 24 с. - Отд. отт. из ж. "Украинская жизнь", 1915, № 1-2.
2481. ВЕСЕЛОВСКИЙ А.Н. Белорусские повести о Тристане и Бове в Познанской рукописи конца XVI века /начало/. /Спб./, тип. В.С.Балашева, /1887/. 58-136 с. - Отт. из МНП, ч. 251, 1887, май.
2482. ВЕСЕЛОВСКИЙ А.Н. Из истории романа и повести. М-лы и ис-след. Вып. 2. Славяно-романский отдел. Спб., тип. Акад. наук, 1888. 361, 262 с. Прил.: тексты белорус. повестей о Тристане, Бове и Атиде в Познанской рукописи конца XVI века (с. I-262). - Отт. из "Сб. ОРЯС Акад. наук", т. 44, № 3.

2483. ГОРЬКИЙ М. О писателях самоучках. Пгр., "Жизнь и знание", 1914. /Обл.: 1915/. 63 с. (Общедоступ. б-ка. Кн. 5). В тексте о Н.Купале и Н.Коласе. +
2484. КАРСКИЙ Е.Ф. Белорусская Энеида наизнанку. С прил. текста сохранившихся отрывков. Харьков, тип. "Печатное дело", 1908. 32 с. - Из 18 т. "Сб. Харьковского историко-филол. о-ва, изд. в честь проф. Н.Ф.Сумцова". +
2485. КАРСКИЙ Е.Ф. Западнo-русское сказание о Сивилле пророчице по рукописи XVI века. Текст сказания, его состав и язык. Варшава, тип. учеб. окр., 1898. 32 с. - Отт. из "Варшав. унив. изв.", № 2, 1898 г. +
2486. ПОПОВ А.Н. Историко-литературный обзор древне-русских полемических сочинений против латинян. /XI-XV вв./ М., тип. Т.Рис, 1875. 418 с. - Текст на рус., греч. и славян. яз. +
2487. РЕЗАНОВ В.И. Из истории русской драмы. Школьные действия ХУП-ХУШ вв. и театр иезуитов. М., Изд. О-ва истории и древн. рос. при Моск. ун-те, 1910. 544 с.
В тексте драматич. произведения Симеона Полоцкого, с. 280-281; 297-298. +
2488. РЕЗАНОВ В.И. К истории русской драмы. Экскурс в область театра иезуитов. Нежин, /тип. наследников В.К.Меленевско-го/, 1910. 464 с. - Отт. из 25-го т. "Изв. Историко-филол. ин-та кн. Безбородко в Нежине". +
В тексте о школьных драмах, исполненных в Вильне, Пинске, Витебске, Несвиже, Полоцке, Новогрудке и Минске, с. 239-425.
2489. БЕЛОРУССКИЙ научно-литературный кружок студентов С.-Петербургского университета. Отт. из отчета о состоянии и деятельности С.-Петерб. унив. Спб., тип. Б.М.Вольфа, 1913-1914.
за 1912 год. 1913. 31 с. с илл. +
за 1913 год. 1914. 36 с. +
Оттиски представляют собою отчеты о деятельности кружка.
2490. СУШИЦКИЙ Ф.П. Из лекций по литературе Южной и Западной Руси ХУ-ХУШ вв., читанных на Высших женских курсах в г. Киеве в весеннем семестре 1914/15 уч. г. Очерк I. - О западно-рус. летописях. Киев, тип. С.В.Кульженко, 1915. 46 с.
2491. ХЛЕБЦЕВИЧ Е.И. Белорусская поэзия. (К возрождению белорусов). Пгр., тип. "Народ и Труд", /1917/. 21 с. с портр. (Народническая поэзия белорусов). +

XIV. БИБЛИОГРАФИЧЕСКИЕ ИЗДАНИЯ

См. также № 281, 260, 372, 410, 431, 493, 551, 593, 650, 760, 944, 2403, 2406, 2423.

2492. АЛФАВИТНЫЙ указатель постановлений и распоряжений, помещенных в циркулярах по Виленскому учебному округу... Вильно, тип. А.Г.Сыркина, 1884... 1911.
 за 1880-1883 годы. Сост. В.П.Каменецкий. 1884. 68 с. +
 за 1884-1888 годы. 1887. 104 с.
 за 1893-1898 годы. /Сост. не указан/. 157 с.
 за 1905-1907 годы. Сост. А.Маркевич, 1908. 91 с. +
 за 1908-1909 годы. Сост. А.Маркевич, 1911. 34 с.
2493. БАЛТРАМАЙТИС С. Сборник библиографических материалов для географии, истории, истории права, статистики и этнографии Литвы с приложением списка литовских и древнепрусских книг. С 1853 по 1903 г. Изд. 2-е, Спб., тип. Безобразова и К^о, 1904. 616, 218 с. +
 Первое издание вышло в 1891 году под назв.: Сборник библиографических материалов для географии, этнографии и статистики Литвы, с приложением списка литовских и древнепрусских книг с 1553 по 1891 г. - Печаталось также в "Зап. РГО по отделению этнографии", т. 21, вып. 1.
2494. БИБЛИОГРАФИЧЕСКИЙ указатель трудов Э.Р.Романова. 1876-1901. Могилев, тип. правл., 1901. 20 с. - Отд. отт. из нефиц. ч. "Могилев. губ. вед.", 1901, № 88, 89 и 92. +
 КАРСКИЙ Е.Ф. Белорусы. Т.1. Варшава, 1903. +
 На с. 199-453 "Очерк изучения живого белорусского языка и народной поэзии". Библиографический обзор. См. № 2400.
2495. МИЛОВИДОВ А.И. Русский календарь в Северо-Западном крае, его историческое значение. Вильна, 1908. 33 с. - На с. 20-32 - указатель статей, помещенных в "Вилен. календаре" с 1884 по 1908 г.
2496. ПАСТЕРНАЦКИЙ И. Хронологический и систематический указатель статей, напечатанных в "Минских епархиальных ведомостях" /1868-1897 гг./. Ч.1-2. Минск, паровая типо-лит. Б.И.Соломонова, 1899-1900.
 Ч.1. (офиц.) 1899. 308 с.
 Ч.2. (неофиц.) 1900. 156 с. +
2497. /ПЕНКИНА З.М./ Полесье. Библиогр. м-лы по истории, географии, статистике, этнографии и экон. состоянию Полесья. (Северо-Западный и Юго-Западный край вообще и губернии: Минская, Гродненская, Волынская, Киевская, и Могилевская в частности). Спб., тип. Д.И.Шеметкина, 1883. 275 с. +
2498. РОМАНОВ Е.Р. Указатель к неофициальной части "Могилевских губернских ведомостей" с 1839 по 1898 год. Могилев, тип. Губ. правл., 1899. 29 с. - Отд. отт. из "Могилев. губ. вед." за 1899 г.

РОССИЯ. Полное географическое описание нашего отечества. Т. 9. Верхнее Поднепровье и Белоруссия. Спб., 1905. +
На с. 575-582 "Указатель главнейших источников и пособий по Верхнему Поднепровью и Белоруссии". См. № 20.

2499. С.Н.Д. Опыт библиографического указателя статей и заметок, касающихся истории церкви и монастырей Гродненской губернии. Гродна, тип. Губ. правл., 1894. 20 с. +
2500. УКАЗАТЕЛЬ содержания "Полоцких епархиальных ведомостей". /Витебск, Губ. типо-лит., 1878-1911/.
Название: за 1891, 1893 гг. - Указатель статей, напечатанных...; 1901-1902 гг. - Оглавление содержания...; 1895, 1896, 1907, 1910 гг. - Указатель к ...
за 1878 год. Офиц. отд. /Б.д./ 15 с. +
за 1879 год. /Б.д./ 15 с. +
за 1880 год. /1888/. 12 с. +
за 1884 год. /Б.д./ 12 с. +
за 1891 год. 1892. 18 с. +
за 1893 год. /1894/. 16 с. +
за 1895 год. 1896. 10 с. +
за 1896 год. 1897. 9 с. +
за 1901 год. 1902. 20 с. +
за 1902 год. 1903. 16 с. +
за 1907 год. /1908/. 16 с. +
за 1910 год. /1911/. 16 с. +

2501. ШИЛОВ И.И. Ключ или алфавитный указатель к истории России с древнейших времен С.М.Соловьева. М., /изд. К.Солдатенкова, 1864. 8,634 с.

См. Белоруссия, Литва, Западный край, Северо-Западный край и др., а также собственные имена.

2502. ШЕРБИЦКИЙ О.В. Воспоминания. Письма к редактору газеты "Северо-Западная жизнь". Вильна, электро-тип. М.А.Дворжеца, 1912. 22 с.; 1 л. портр. - В брошюре дан перечень книг по истории края и краткая история их написания. +

ХУ. КАТАЛОГИ БИБЛИОТЕК, ИЗДАТЕЛЬСКИЕ И ДР.

1. КАТАЛОГИ БИБЛИОТЕК

2503. КАТАЛОГ Бобруйской публичной библиотеки, основанной в память столетия рождения А.С.Пушкина. Бобруйск, 1905. 166 с.
2504. ОСНОВНОЙ каталог книг собственной библиотеки гг. офицеров 157-го пехотного Имеретинского полка. Бобруйск, 1904. 100 с.
2505. СИСТЕМАТИЧЕСКИЙ каталог книг собственной библиотеки гг. офицеров 157-го пехотного Имеретинского полка. Бобруйск, 1910. 128 с.

2506. КАТАЛОГ Библиотеки Брестского городского благородного собрания. 1889 г. Первое прибавление... Варшава, /1890/. 18 с.
2507. КАТАЛОГ книг библиотеки собрания Брестского пожарного общества. Брест-Литовск, типо-лит. И.Л.Ракова, 1913. 288 с.
То же. 1914. 288 с.
2508. СИСТЕМАТИЧЕСКИЙ указатель библиотеки 6-го пехотного Либавского полка. Брест-Литовск, 1902. Разд. паг.
2509. КАТАЛОГ библиотеки Рыбацкого в Брест-Литовске. Брест-Литовск, изд. Рыбацкого, 1911. 12 нунум. с.
2510. СИСТЕМАТИЧЕСКИЙ каталог офицерской библиотеки 149-го пехотного Черноморского полка. Брест-Литовск, тип. И.Л.Ракова, 1911. 336 с.
2511. ОПИСАНИЕ рукописного отделения Виленской публичной библиотеки. Вып. 1-5. Вильна, 1895-1900.
- Вып. 1. 1895. 39, 144 с. +
 - Вып. 2. 1897. 152 с.
 - Вып. 3. 1898. 159 с. +
 - Вып. 4. 1903. 43, 143 с.
 - Вып. 5. 1906. 35, 137 с.
2512. ПЕРЕЧЕНЬ документов из рукописного отделения Виленской публичной библиотеки, помещенных в витринах, и старопечатных книг. Вильна, тип. Губ. правл., 1867. 16 с. +
2513. РУКОПИСНОЕ отделение Виленской публичной библиотеки. Вып. I. Церковно-славянские рукописи. 2. Русские пергаменты. /Перечневья опись. Труд Петра Гильтебрандта/. Вильна, 1871. 230 с.
2514. СИСТЕМАТИЧЕСКИЙ каталог Русского отделения Виленской публичной библиотеки. Вильна, 1879-1907.
- Ч.1. Богословие, философия, филология, история. 1879. 459 с.
 - Ч.2. Правоведение, социальные науки, математика, естественные науки, врачебные науки, технология, экономические науки, военные и морские науки, словесность, искусство, справочные книги, библиография. 1880. 702 с.
 - 1-е прибавл. ... 1888. 796 с.
 - 2-е прибавл. ... 1896. 525 с.
 - 3-е прибавл. ... 1902. 573 с.
 - 4-е прибавл. ... 1907. 385 с.
2515. КАТАЛОГ книг для училищных библиотек в средних учебных заведениях Виленского учебного округа. Вильна, тип. Сыркина, 1865. 78 с.
2516. КАТАЛОГ библиотеки. Т.Е.Червинской /в Витебске/. I и II отдел. Русская и переводная беллетристика. Витебск, Губ. тип., 1906. 46 с. +

2517. КРАТКИЙ систематический каталог Библиотеки Витебской Ученой Архивной комиссии. /По I дек. 1911 г./ Сост. Н.Кенигфест. Витебск, типо-лит. П.А.Подземского, 1912. 184 с.
2518. КАТАЛОГ книг Библиотеки Витебского благородного собрания. Витебск, 1879. 72 с.
То же. Спб., 1893. 195 с.
2519. ЭНЬКИН Р.З. Каталог книг библиотек Ш.М.Захарина в Гомеле. Гомель, тип. Захарина, /1916/. 338 с.
2520. КАТАЛОГ книгам Гомельской библиотеки служащих Либаво-Роменской железной дороги. Изд. 5-е. Гомель, тип. Л.Д.Захарина, 1908. 96 с.
2521. КАТАЛОГ Гомельской городской библиотеки-читальни им. Н.В.Роголя. Гомель, тип. Гор. самоупр., 1916. 285 с. +
2522. КАТАЛОГ книг Горецкой библиотеки. Горки, тип. Б.А.Хейкина, 1912. 115 с.
2523. КАТАЛОГ книгам Библиотеки Гродненской почтово-телеграфной конторы. Гродна, 1901. 32 с.
2524. КАТАЛОГ Гродненской публичной библиотеки. Сост. И.Г.Остроумов. Гродна, 1908. 173 с. +
2525. и/КАТАЛОГ/ Гродненской публичной библиотеки. Дополнение по отделам. Гродно, 1904. 84 с.
2526. КАТАЛОГ библиотеки Гродненского благородного собрания. Сост. П.Б.Цвакунов. Гродна, тип. С.И.Дхневича, 1910. 511 с. +
2527. КАТАЛОГ Минской городской общественной библиотеки им. А.С.Пушкина. 1908-й год. Минск, тип. Ц.А.Мазо, 1909. 322 с. +
2528. КАТАЛОГ Минской общественной городской библиотеки им. А.С.Пушкина. Польский отд. /Вильно, 1913/. 19 с. +
2529. КАТАЛОГ Минской городской общественной библиотеки им. А.С.Пушкина. Детский отд. 1913 г. Минск, тип. Л.Г.Дворец, 1913. 48 с.
2530. КАТАЛОГ древне-еврейских и еврейских книг Минской городской общественной библиотеки им. А.С.Пушкина. Минск, тип. Ляшница и Баршая, 1913. 84 нум. с.
2531. КАТАЛОГ книг Библиотеки служащих Минской губернской земской управы. Минск, электро-тип. Д.Форина, 1913. 84 с.
2532. КАТАЛОГ книг ученической библиотеки Минской духовной семинарии. Минск, 1892. 75 с. +
2533. КАТАЛОГ книг Ученической библиотеки Минской частной мужской гимназии. Минск, тип. Фельдмана и Перского, 1911. 57 с.

2534. КАТАЛОГ библиотеки Минского окружного суда. Сост. 10 янв. 1895 г. Минск, 1895. 103 с.
2535. КАТАЛОГ библиотеки служащих Либаво-Роменской железной дороги, находящийся при управлении дороги в г. Минске. Минск, тип. Б.И.Соломонова, 1910. 202 с.
2536. КАТАЛОГ книг Минского общественного собрания. Сост. в 1881 г. А.Н. С-и. Минск, тип. Б.И.Соломонова, 1881. 97 с.
2537. КАТАЛОГ книг Минского общественного собрания. /Книги на рус. яз./ Минск, тип. И. и В. Тасъман, 1901. 66 с.
2538. КАТАЛОГ библиотеки Минского русского общественного собрания. Составлен в 1914 г. под ред. Н.А.Лелюхина. Минск, электро-тип. Слепяна, 1914. 164 с.
2539. СНИТКО А.К. Описание Рукописного отдела и старопечатных книг Библиотеки Минского церковного историко-археологического комитета. Вып. I. Прил. к I-му вып. ежегодника "Мин. старина". /Минск, электро-тип. Н.М.Нахумова/, 1909. 79 с.
2540. КАТАЛОГ русских и иностранных книг и журналов библиотеки Фрумкина в г. Минске. Минск, Губ. тип., 1891. 127 с.
2541. КАТАЛОГ Библиотеки 120-го пехотного Серпуховского полка. 1914 г. Минск, электро-тип. Я.А.Гринבלата, 1915. 96 с.
2542. КАТАЛОГ книг Могилевской публичной библиотеки. Могилев, тип. Губ. правл., 1902. 80 с. +
2543. КАТАЛОГ библиотеки Могилевского собрания. Сост. С.Езерский. Могилев, Губ. тип., 1871.
 ч.1. 65 с.
 ч.2. 106 с.
2544. ОСНОВНОЙ каталог Библиотеки Могилевского общественного собрания. Сост. по I-е окт. 1913 г. Могилев, 1913. 223 с.
2545. КАТАЛОГ Минской библиотеки Московско-Брестской железной дороги. Минск, тип. Фельдмана и Перского, 1911. 63 с. +
2546. КАТАЛОГ книг Оршанской городской Пушкинской библиотеки. Орша, тип. И.Иоселевича, 1913. 165 с.
2547. КАТАЛОГ книг Оршанской городской Пушкинской библиотеки. Орша, 1903. 91 с.
 - 1-е доп. Книги, поступившие в библиотеку с 1-го янв. по 1-е июля 1903 г. 1903 г. 17 с.
 - 2-е доп. Книги, поступившие в библиотеку с 1-го июля 1903 г. по 1-е марта 1904 г. 1905. 23 с.
2548. КАТАЛОГ книг и журналов Библиотеки для чтения З.Г.Островского в Пинске. Пинск, 1899. 74 с.

2549. КАТАЛОГ книг библиотеки для чтения З.Г.Островского в Пинске. Пинск, тип. Вильковича, 1914. 92 с.
2550. КАТАЛОГ книг Ученической библиотеки Пинского начального еврейского училища. Пинск, 1903. 22 с.
2551. ДОПОЛНИТЕЛЬНЫЙ каталог книг, выдаваемых для чтения библиотекой Григория Дурье в г. Пинске. Пинск, тип. Р.Вилькович, 1907. 38 с.
2552. КАТАЛОГ книг Библиотеки служащих на Полесских железных дорогах. Сост. В.Новицкий. Вильна, 1893. 101 с. +
2553. КАТАЛОГ библиотеки служащих на Полесских железных дорогах. Вильна, Губ. тип., 1908. 290 с.
2554. СИСТЕМАТИЧЕСКИЙ каталог книг библиотеки Киевской духовной академии (бывшей Полоцкой униатской библиотеки), составленный... А.С.Крыловским. Киев, тип. Горбунова, 1906. 430 с.
2555. СИСТЕМАТИЧЕСКИЙ каталог Ученической библиотеки Слоимской женской гимназии. Слоим, 1912. 56 с.
2556. СНИТКО А.К. Описание рукописей и старопечатных книг в Слуцком (Минской губ.) Тройчанском монастыре. Слб., тип. Акад. наук, 1911. 22 с. с рис. - Отд. отт. из "Изв. ОРЯС Акад. наук", т. 16 /1911 г./, кн. I-я. +
2. КАТАЛОГИ ИЗДАТЕЛЬСКИЕ, КНИЖНЫХ ВЫСТАВОК,
МАГАЗИНОВ И ДР.
2557. КАТАЛОГ антикварных еврейских книг книжного магазина Гинзбурга в Бобруйске. Бобруйск, тип. Я.М.Гинзбурга, 1914. 32 с.
2558. КАТАЛОГ антикварных книг, продающихся в книжном магазине Я.Гинзбурга в г. Бобруйске. Вильна, тип. вдовы и бр. Ромм, 1890. 47 с.
2559. ПОДРОБНЫЙ каталог изданий Виленской комиссии для разбора древних актов Виленского центрального архива, бывшего Витебского центрального архива, Виленской публичной библиотеки и Виленского учебного округа, вышедших в свет с 1865 по 1905 год. Вильна, 1905. 25 с. +
2560. КАТАЛОГ выставки, устроенной Виленской публичной библиотекой в память ее основателя И.П.Корнилова, в день 100-летия со дня его рождения. 1811-1911. Вильна, тип. Сыркина, 1911. 19 с. +
2561. КАТАЛОГ книг для чтения в книжном магазине Б.С.Годлевского в Минске. Минск, тип. Г.И.Соломонова, 1881. 74 с.
2562. КАТАЛОГ учебных руководств и наглядных пособий для низших и средних учебных заведений всех ведомств с указанием допущенных к употреблению..., имеющихся в книжном магазине

В.Б.Фрумкина... Минск, электро-тип. Гатовского и Юрчика, 1914. 127 с. +

2563. КАТАЛОГ учебных руководств и пособий, допущенных к употреблению в низших учебных заведениях ведомства Мин-ва народного просвещения, церковно-приходских и жел. дорожных школах, имеющих в книжном магазине В.Б.Фрумкина... Минск, тип. Гатовского и Юрчика, 1908. 42 с. +
2564. КАТАЛОГ учебных руководств и наглядных учебных пособий кн. Магазина В.Б.Фрумкина в Минске. Минск, тип. Гатовского и Юрчика, 1910. 64 с.

ХУІ. УКАЗАТЕЛИ

ИМЕННОЙ УКАЗАТЕЛЬ

Цифры, поставленные после фамилий, отсылают к №, под которым описаны издания.

А.

- А.В. 513
 А.В.К. 865
 А.К. 198
 А-Р 478
 Абаза К.В. 824
 Абрамович К. 1386
 Аверко С. 523
 Авраамка, летописец 453
 Аврамчик В. 2421
 Ало Н. 2162
 Адольф К. 1978
 Аксаков И.С. 792, 793
 Акулов К.А. 1735
 Александр Казимирович, великий князь Литовский. 628 (о нем)
 Александр П, русский император. 826 (о нем).
 Александр I, русский император, о нем: 695, 709, 783.
 Алексеев В.Г. 2092 (ред.)
 Алексеев В.П. 753
 Алексей Михайлович, русский царь, о нем: 442, 526.
 Аленцын В.Д. 1387.
 Алонов В.Ф. 1633.
 Анастасий, архиеп. белорусский и Могилевский. См. Братановский-Романенко.
 Андриевский Д.А. 1663
 Аникиевич К.Т. III
 Анифимова А.И. 1608.
 Аннин М. 1388
 Антонов А.А. 1995
 Антонович Н.И. 467
 Антонович В.Б. 443, 447 (ред.) 467-469, 575
 Анцев М.В. 299
 Апухтин А.Н. 753
 Арапов А.В. 825, 1341
 Аркин М.Я. 1837
 Арнольд Н. 187
 Аронсон Гр. 1774
 Арсеньев В.С. II 3, 235, 300, 315, 693, 746, 747.
 Арсеньев К. 1257.
 Арский И.Д. 1101.
 Архангельский А.С. 2479
 Архангельский И.И. 2028
 Астанович В. 2449
 Афанасьев А.Н. 383
 Ахлестышев Д.П. 748 (ред.)

Б.

- Б.Р. 1322
 Багратион 786 (о нем).
 Базилевич В.И. 1496
 Бажковец С.Д. 1996.
 Балтрамайтис С. 2493
 Бантыш-Каменский Н. 470
 Баньковский В. 1389
 Бар Ф.Ф. 1342
 Баранов В.С. II 35
 Барбашев А.И. 263, 576, 577.
 Барклай-де-Толли М.Б. 754, 783 (о нем)
 Барсов Н.П. 2431
 Баскаков В. 667
 Баторий Стефан, король польский. о нем: 598, 599, 638.
 Батышков Д.Д. 975
 Батышков П.Н. 125 (ред.), 126; о нем: 250, 252.

- Беднов В.А. 251 (о нем)
 Безбородко И.А. 726
 Без-Корнилович М. 4, 47, 516
 Безобразов С.В. 1378
 Бакаревич А.А. 1979
 Беляцкий А.В. 812, 2059-2062,
 2080(ред.), 2114
 Белинский А. 2163
 Белицкий Е. 668
 Белозар Х. 602
 Белокуров С.А. 441(ред.)
 Белорус См. Демидович П.П.
 Белоцерковец И.Е. 85
 Беляев И.Д. 472, 550, 922
 Бем А. 264
 Бер Ф.Э. 83
 Берг Н.В. 694
 Берг Н.К. 1951
 Берман И. 385, 386
 Берсенев В.А. 2160
 Бершадский С.А. 224, 225,
 235, 236, 459, 611, 924,
 925, 942 (о нем), 950 (о нем).
 Бессонов П. 2550
 Библиофил 792
 Биппен В. 1258
 Бируля К.В. 54
 Блох Н.Л. 1702
 Блудов Д.Н. 242
 Бобровский М.К. 253 (о нем).
 Бобровский П.Ю. 55, 199,
 237, 243 (о нем), 255,
 265, 266, 535, 695, 719.
 Богдан Степанец, псевдоним
 См. Кудринский Ф.А.
 Богданович 826, 387, 696
 Богданович А.С. 1492
 Богданович М. 755, 2480
 Бокун Э.И. 1609, 2243
 Болсуновский К.В. 321
 Бона, королева польская
 549(о ней)
 Бонналь А. 756
 Борис И. 2247
 Боровский И.Б. 146
 Бочков Д. 341
 Бошняк А.К. 114
 Бранденбург Э.Е. 342
 Брандт А. 388
 Братановский-Романенко 948
 Брафман Я. 478
 Брен Я.К. 389
 де-Бриквиль 778
 Бриллиантов Л.И. 757
 Бринкман А.А. 1390, 1391
 Брискман Э.В. 1723
 Бровинский 1268.
- Вроссе Ж. 275 (перев.),
 514 (перев.)
 Бринцев П.Д. 473, 474, 732,
 827
 Богуславский В.М. 2159
 Будилевич А.С. 214,
 1259-1261
 Булгаковский Д. 530, 2451
 Бунаков А. 2142
 Бурнашев М.Н. 1546.
 Бычко-Машко И.Э. 2452
 Бычков А.Ф. 2429
- В
- В.К. 2115
 В-цев А. 2116
 Вальдман М. 2117
 Варзар В.Е. 864 а
 Варшевский В.Н. 926
 Василевский 2380
 Василевский В.Г. 353
 Василенко Н.П. 476
 Василий, архиеп. полоцкий
 См. Лужинский В.
 Васильев А. 1583, 1723.
 Васютинский А.М. 758
 Ваховский В. 158
 ВЕЛЬЯМИНОВ-Зернов А.В.
 1338(ред.), 1343, 1344,
 1366, 1517, 1520-1524,
 1570, 1609 (ред.), 1610,
 2063, 2224, 2225, 2239,
 2240, 2247.
 Веревкин М. 448 (ред.)
 Вереха. 127 (ред.)
 Верхоицкий С.В. 2393
 Вержолович М.И. 2294
 Веркович А.И. 1758
 Веселовский А.Н. 2481, 2482
 Веселовский Л.Д. 146
 Весин Л. 33
 Викентьев В.П. 2226
 Викторов А.Е. 2351
 Викторowski П.Г. 613
 Винклер П.П. 316
 Виноградов А.А. 733, 734,
 839
 Витгенштейн 751 (о нем).
 Витовт, в.кн. литовский,
 о нем: 578, 225, 576,
 577, 578.
 Витте С.Ю. 1008.
 Вишняков Е.П. 190
 Владимиров А.П. 1392
 Владимиров П.В. 268, 2352,
 2361 (о нем).

- Владимирский-Буданов М.Ф. 238, 239, 254 (о нем), 267, 614, 615, 905, 927, 934 (о нем).
 Воеводский В.Ф. 578
 Вовйков А.П. 32, 159
 Военский К.А. 698, 744 (ред.), 759, 760
 Вознесенский Ф.А. 2160
 Воинов Ф. 828
 Война Л. 603
 Вoit В.К. 829, 1513
 Войшвилло Е.М. 949
 Войцеховский В.Л. 142
 Волович Г.Б. 592, 593 (о нем)
 Володкович М. 956 (о нем)
 Вольдемар А.И. 579
 Вольтер Э.А. 215, 343, 390
 Вонгааз А.П. 44 (ред.)
 Воронов Н.И. 479
 Вульферт И.К. 1323, 1324.
 Вылегинский Ф. 698 (пер.)
 Вышеславцев А.Л. 2118, 2119
 Г-ко Г.А. 391
 Г.Ч. 248
 Галкин М. 480
 Галл А.А. 193
 Гамалея А. 1440, 1611
 Гамалея К. 6
 Гамолко Н. 2308
 Ган 193
 Ганецкий 833
 Ганжа 3
 Гарин 14
 Гарныш И.Д. 1723
 Гаусман М. 559
 Гедройц А.Э. 147
 Гейнц А.П. 1971,
 Гейнц В.А. 160
 Гейнце Ф.И. 2160
 Генке Н.К. 191
 Гершау-Флотов 866
 Герштопович М. 2420
 Гибянский И.Г. 735
 Гильдебрандт П.А. 353, 442, 593, 2353, 2362, 2475, 2513; ред.: 437, 451, 455.
 Гинзберг А.С. 900
 Гирс М.Ф. 873
 Глебов И.А. 2165
 Глинка П.В. 805
 Глинский Ф.А. 53, 192
 Глыбовский В.И. 761
 Глыбовский Ф.Г. 2295
 Говорский К. 616
 Гогель Н.В. 830
 Головацкий И./Я./ 255 (о нем), 392, 617, 2354
 Голотузов Ф. 2410
 Голуб В. 259
 Голубев А. 1866
 Голубовский П.В. 560
 Голынец Л. 1980
 Гомолицкий К.Н. 731
 Гонцацкий 833 (о нем)
 Горбачевский И.Д. 101, 115, 561, 2120
 Горбачевский Н.И. 269, 270, 301, 592, 602, 2431, 2432
 Городецкий И.И. 471
 Городков Г.И. 1193
 Горский П.А. 211
 Горский С. 1268
 Гортынский Н. 547
 Горький М. 2483
 Горючок П.С. 699, 700, 2296-2299
 Горячкин Д. 2155
 Гожкевич И.И. 209
 Грабовский 248 (о нем)
 Грабовский Б.С. 1493
 Граевский К. 656 (о нем)
 Грацианов П. 1973, 1981
 Григоровский М. 2267, 2271, 2278
 Григорович И. 444, 705
 Грозный Иван IV, 526 (о нем)
 Громачевский С.Г. 1398
 Грот Я. 2447
 Грум-Гржимайло 1997
 Грушевский А.С. 549, 618
 Грязнов В. 2371
 Губенко Т.С. 2227
 Гудков Н.А. 2064
 Гуковский К.П. 393
 Гуленко М. ?
 Гусев М. 45 (ред.)
- Д.
- Д.И.Д. 481
 Дайновский Г.А. 1919
 Данилевич В.Е. 551, 580
 Данилов Г.Г. 73 (ред.) 1272
 Данилов С.И. 1014, 1525, 1527.
 Данилов Я.М. 2160
 Данилович И. 599, 925
 Дашкевич Н. 482
 Дембовецкий А.С. 72, 1612, 2453; о нем: 379, 381
 Демченко Г.В. 928
 Демьянович А. 442, 619

Демьянович М.М. 2441
 Дживелегов А.К. 753, 758
 Дзялынский Л. 598
 Диков П.М. 1394, 1584
 Дмитриев М.А. 394, 2442, 2454
 Добровольский В.К. 762, 2158
 Добровольский В.Н. 2418, 2433,
 2455

Добровольский К. 2149
 Добровольский Н.Ф. 44(ред.)
 Добрыни 478
 Добрыни Г. 701
 Добряков А. 130
 Добрянский Ф.Н. 39(ред.), 335
 Довгалло Д.И. 85, 94, 344, 345,
 442, 581, 669, 670, 2363;
 ред.: 317, 448
 Довнар-Запольский М.В. 12, 19,
 271, 272, 395-398, 562, 596,
 620-622, 2443, 2456, 2458;
 ред.: 13, 439, 476; о нем:
 247.

Дойль Конан А. 763
 Доктуровский В.С. 180, 1564
 Докукин М. 1510
 Долгов И.И. 303 (о нем), 1621,
 2228, 2229
 Долгоруков В.М. 48(ред.)
 Долматов А.Д. 193, 1623
 Дорошкевич С. 2255
 Дубах А.Д. 1192, 1540, 1547,
 1548
 Дубенский Д. Д. 599(ред.)
 Дубенский Н.Я. 1345
 Дубина И.С. 2420
 Дубовин Н.Ф. 749
 Дубровский А. 2130, 2183(ред.)
 Дубровский М. 563
 Дьяков С.К. 1703
 Дюбжк 2

Е.

Е.П. 2457
 Е.Ф.О. См. Орловский Е.Ф.
 Евреинов Г.А. 867
 Евреинов В.А. 2166
 Евсеев К. 2065
 Евросиния, княжна Полоцкая,
 о ней: 563-565, 589.
 Езерский С. 2543
 Екатерина П, русская императри-
 ца, о ней: 705, 709, 729,
 733, 734, 739, 2062.
 Елена Ивановна, в.кн. литовская
 и королева польская, о ней:
 628, 659

Еленов Ф. 2067
 Елеонский 442
 Елец Ю.Л. 794
 Ельский В. 1566
 Ермолов А.П. 764, 765

Ж.

Жданов М.П. 116
 Жескова О.Я. 2319
 Жилинский И.И. 26, 131, 136,
 (ред.), 1549
 Жиркевич А.В. 262, 795, 2066.
 Жудро Ф.А. 94, 483
 Жукович Б. 302
 Жукович П.И. 1395
 Жукович П.Н. 240, 623-625,
 2090.

З.

Забелин 27
 Завадский В.В. 1971(ред.)
 Завитневич В.З. 346, 626, 627
 Загорский В.В. 1964
 Зайцев А.И. 162
 Закалинский М.И. 2311
 Замятин А.Н. 65 (ред.)
 Занкевич А.Ф. 399, 2461
 Запольский М. См. Довнар-
 Запольский М.В.
 Зауэр И.Ф. 1663
 Захарин 1966 (о нем)
 Заборовский Я. 598
 Здровевский А.Л. 212
 Зеленковский Я.В. 1994
 Зеленский И. 61
 Зельверович Л.М. 452
 Зенкович А.Ф. 950, 951
 Зиновьев Н.А. 1264(ред.)
 Зичи М.А. 193
 Златогорский Е.В. 147.
 Змигородский К.А. 322, 347,

Золотарев А.М. 10
 Зоненберг Х. 517
 Зотов И.С. 2232
 Зубакин С.П. 2159
 Зубачевский В.И. 1585
 Зуев И.И. 88
 Зябловский Е. И

И

- И-И М. 478
 Иван IV (Грозный) 526 (о нем)
 Иванов Б.И. 1723
 Иванович И.И. 146
 Игнарьев К.И. 1095 (ред.)
 Иконников В.С. 273
 Иловайский Д.И. 468, 582, 736
 Иностранцев 756 (пер.), 766
 Иолоб А.И. 2420
 Иосиф, митрополит литовский
 см. Семашко И.
 Исаяковский П. 602
- К.
- Кабанов А.К. 753
 Качачов Н.В. 606 (ред.)
 Каленчук Д.М. 49
 Калинин И. 1736
 Калинин Я. 1723
 Кадмберг 4
 Каль К.Н. 2383 (о нем)
 Каменецкий В.П. 2492
 Каплан Г.И. 1704
 Каптелев А.А. 1507, 1508.
 Капцезыч Н.Ф. 2068, 2069
 Карамзин И.М. 484
 Карасик З.Я. 192
 Карл XII, шведский король
 675 (о нем)
 Карпицкий М. 2355, 2419.
 Карпов Г.Ф. 241, 583, 628;
 ред.: 441, 454
 Карпович К. 1503
 Карский Е.Ф. 132-134, 400-405, 2400-
 2409, 2411(о нем), 2413
 (ред.), 2420-2422, 2440,
 2484, 2485
 Карсон П.Р. 1508
 Карцов Г.П. 193.
 Катков М.Н. 831
 Катрухин А. 2008
 Каширин 442
 Квачевский А. 1397
 Кедров Н. 703
 Кенигфест Н. 2517
 Киприанович Г.Я. 240 (о нем),
 485, 704, 2167
 Кирилл, епископ туровский 567
 Киркор А.К. 8, 348; о нем:
 234, 256, 257
 Кирсанов А.Т. 1497, 1509, 1510,
 1550
 Клейн Э.М. 85
 Клименко Ф.В. 629
 Ключевский В.О. 486
 Ковалевский М. 832
 Коллис Т.К. 2029
 Ковлов И. 487
 Ковловский К. 447 (ред.)
 Коллас Я. 2483 (о нем)
 Колмаков Н.М. 952
 Колодеев И.Х. 760(о нем)
 Комочки В.М. 2030
 Комч 27(ред.)
 Кондаков Н. 375
 Кон А.А. 1008
 Конан-Дойль А. 763
 Кони А.Ф. 797 (о нем)
 Конисский Г. 630, 705
 Кононович К.Ю. 1083, 1982
 Кончевский И.И. 1723
 Копыстинский З. 627 (о нем)
 Корвин-Милевский И.О. 1399,
 1355 (о нем)
 Корева А. 41
 Коркунов М.А. 631
 Корнилов И.П. 833, 2051, 2070-
 2076, 2078, 2356; о нем: 2047,
 2066, 2080, 2082, 2088, 2560
 Короленко Н. 2420
 Корчинский И.В. 2300, 2372
 Косич М.Н. 406
 Косоротов Ф.И. 1563
 Коссак В. 773 (о нем)
 Костомаров Н.И. 437 (ред.),
 441(ред.), 632, 737.
 Костров П.А. 2159
 Костюшко Т. 731 (о нем)
 Косухин А.С. 1983
 Косцюк В.В. 1503
 Котек Ф. 1705
 Котович И.П. 478,
 Кофод А.А. 1400
 Коцебу А. 584
 Коялович М.С. 96, 117, 118,
 216, 230, 242, 243, 274,
 275, 407, 488-490, 568,
 585, 633, 634, 706, 707,
 796, 834, 835; о нем:
 237, 241, 258
 Краинский Н.В. 2031
 Крамаренко М. 492
 Красавицкий П.М. 349, 767
 Красинский 450(о нем)
 Красковский А.А. 671
 Краснянский В.Г. 109, 768,
 769
 Красовский С.А. 1401
 Крачковский Ю.Ф. 259(о нем),
 252, 408, 442, 478, 2079,
 2080, 2230
 Кревер Б.А. 863

- Крейер Г.К. 181-183
 Кречетников М.Н. 728, 730(о нем)
 Кречетников П.Н. 727
 Крижановский О. 2051
 Криштафович Н.И. 148
 Кронберг К.К. 1567
 Крупович М. 463 (ред.)
 Крыжицкий К.Я. 193
 Крыловский А.С. 2554
 Кудринский Ф.А. 494, 635, 739,
 771, 2411, 2669
 Кудрицкий Н.Г. 2155
 Кукольник П. 495
 Кулаковский П.А. 493
 Кутяжинский С.К. 2387
 Кульнев Я.П. 767 (о нем)
 Куневич И. 616(о нем)
 Купала Я. 2483 (о нем)
 Купревич К.Ф. 1606
 Курбский А.М. 597 (о нем)
 Курдюков Н. 1514
 Л.
 Лазаревич-Шепелевич Л.Ю. 350
 Ламанский В.И. 20(ред.),
 2455
 Лашкарёв Г. 1706
 Лебедев Н.И. 1707
 Лапо И.И. 244, 636-638, 921,
 953-955; ред.: 451, 607
 Лебедкин М. 217
 Левитский И.О. 29, 30
 Левицкий О.И. 673
 Левшецкий С.Б. 2027
 Лелюхин Н.А. 2538 (ред.)
 Леонардов Д.С. 303
 Леонтович Ф.И. 245, 277, 572-а,
 639-642, 930-932
 Леопардов Н.А. 323
 Лестушевский 1708
 Лилеев М.И. 663, 674
 Линд М. 586
 Линда С.К. 146, 149
 Линденберг В. 1965
 Липинский С. 2209
 Лисеев Я.В. 1998
 Лисовский О.Т. 1433
 Логанов Н.А. 797
 Ломачевский А.И. 708
 Лопатинский 906
 Лотин А.В. 1987
 Лужинский В. 697
 Лукашевич Л.Ф. 442
 Лучицкий И.В. 246, 324
 Лучин А.П. 772
 Любавский М.К. 247, 587, 643-
 646; о нем: 235, 236, 244,
 245, 648, 944.
 Любович Н.Н. 639, 647
 Любович-Романович В. 609
 Люст А.А. 1529
 Лялин В. 304
 Ляскоронский В.Г. 588
 Ляховский А.Д. 2421
 Ляцкий Е.А. 2459
 М.
 М. 773
 М... ский К.В. 478
 Майков Г.П. 13
 Максимейко Н.А. 648, 649,
 933, 934
 Максимов И.П. 2147, 2170,
 2171
 Максимович Н.И. 165, 166
 Максимович С.М. 8
 Меллаха С.Г. 2421
 Малевиц С. 2460
 Малиновский И.А. 254, 532,
 648, 601, 650, 651, 935
 Малиновский Ю.И. / 796 (о нем)
 Мальшевский И.И. 471
 Манасеян В.С. 531, 1403,
 675
 Маракуев В.Н. 31
 Мариакри В.Ф. 1723
 Маркевич А. 2492
 Марченко И.И. 73 (ред.)
 Маслаковец Н.Г. 261
 Маслов С.А. 837
 Матери 127 (ред.)
 Метусевич М. 676
 Матюшенский А. 774
 Мадкевич 855 (о нем)
 Маштаков П.Л. 167
 Маштакова З.А. 175
 Медведов С.И. 2172
 Мейер 838
 Мейштович А.Э. 906
 Мельгунов П.П. 1785
 Мельгунов С.П. 753(ред.),
 758
 Мельникова М.А. 379, 775
 Менделеев Д. 2032
 Мернакри В.Ф. 1751
 Мещерский Н. 448(ред.)
 Микуцкий С.П. 2412
 Милаковский М.Г. 112
 Милевский О.Н. 598 (ред.)
 Милеев В. 1404
 Миллер В.Ф. 410, 411
 Миллер О. 2445
 Миловидов А.И. 305, 351,
 806, 815, 839-842, 881,
 1346, 2081, 2082, 2321,

2328, 2358, 2359, 2364,
2495

Милютин Д.М. 569, 738
Мирный В.А. 776
Миронович И.П. 570
Миротворцев А. 442
Мирский-Исаев 1966, 2392
Михельсон И.И. 693 (о нем)
Михневич Н.П. 753
Могила П. 610
Моисеев Г.А. 137
Монахович С.В. 14
Моравский А.Ю. 1786, 1787
Моргулис М.Г. 1405
Морель А. 552
Мореншильдт С.А. 2151
Морошкин М. 709
Мосолов А.Н. 843
Муйжель К.Г. 146
Муравьев М.Н. 242, 812, 817-
819, 1346, 2045, 2070; о нем:
815, 816, 825, 829, 837, 839,
841, 843, 844, 846, 849, 850,
852, 857, 859, 1333
Мусерский И.М. 1325
Мусницкий М. 204 (ред.)
Муханов П.А. 574
Мухлинский А.О. 227, 228
Мищенко Д.Е. 686 (о нем)
Мякотин В. 1406

Н.

Н.Б. 425
Н.Р. 2330
Навовов В.И. 193
Наполеон I, франц. император,
о нем: 756, 759, 770,
772
Напьерский К.Э. 460, 573
Наумович И. 710
Недешев И.А. 2423
Незабитовский В.А. 1407
Неизвестный, псевдоним
2420
Ней М., франц. маршал,
778 (о нем)
Некраш Н.М. 146
Никитин В.Н. 226
Никитин Д.А. 1731
Никитин С.Н. 150
Никифоровский Н.Я. 352, 413-416,
432, 524, 525, 2122; 2461,
2462; о нем: 400, 431
Николай /архим./ рект. Минской
духов. семинарии 499
Николай П, последний русский
император

860 (о нем)
Николай I, русский император
698 (о нем)
Никольский А.М. 32, 188
Никонович В.Е. 57
Никонович Ф.И. 882, 885 (о нем)
Никотин И.А. 307
Новаковский Л. 1476
Новаковский М.М. 936
Новицкий В. 2552
Новицкий Д.Л. 44 (ред.)
Новодворский В.В. 652
Нольде А.Э. 903, 908, 909,
911 (о нем), 937
Нолькен О.К. 1726
Носович И.И. 2435, 2463-
2466; о нем: 2434, 2437,
2438, 2440
Ностиц И.Г. 845
Норденстрем Г. 4

О.

Оболенский М.А. 465, 594,
600, 599
Обухович Ф. 442 (о нем)
Огановский Н.П. 1412
Огановский О. 279
Огрызко И. 880 (о нем)
Озеров Н.А. 868, 910,
1709, 2231, 2345
Ольшамовский Б.Г. 938, 1414
Омульский И. 716 (о нем)
Оношко Г. 2149
Оппоков Е.В. 151, 152, 155,
170-175, 176 (ред.),
1544, 1545 (ред.), 1551
Орест, мгумен 442
Орлис М.С. 1967
Орловский Е.Ф. 43, 59, 532-
534, 538, 556, 777, 846,
2083, 2173
Осинский А.С. 678
Осипов А.Н. 883, 1533
Осмоловский А. 847
Острембский У.С. 2424
Острожский К.К. 655 (о нем)
Остроумов И.Г. 2524
Отрыганьев А.В. 1534, 1535
Оффенберг И. 2038, 2034

П.

П.Ч. 248
Пабот А.Э. 1737
Павел I, русский император
709 (о нем)
Павловская Я.А. 2326 (о ней),

2383 (о ней), 2384 (о ней)
Павловский А.А. 1327, 1625,
1710, 1715

Павский Г.А. 500
Павский Л. 306, 518, 539
Пальмов И.С. 258, 517
Панков П.И. 2232
Панцырный М. 523
Папа - Афанасуло И.А.

976

Папков А.А. 501
Параскева см. Евфросиния
Парвов П.А. 456
Перфианович М.Г. 1756
Пастернацкий И. 2122, 2496
Патлин Н.С. 1838
Пачоский И.К. 184
Пенкевич С. 2270
Пенкина З.М. 2497
Пергамент М.Я. 908, 909,

911

Петров Г. 14
Петров И.Р. 1723
Петров Н.И. 471
Петров П.М. 1999
Петровский 712
Петропавловский А. 417
Петр I, русский император,
о нем: 669, 670, 675,
679, 680, 690
Пинкертон Р. 713
Пионтовский А.А. 220
Пирожников 851
Пиоро В.С. 1014 (ред.)
Пичета В.И. 653, 753 (ред.)
Плавский Д. 100
Плавский К.А. 106, 2468
Платов 786 (о нем)
Плисовский А.Г. 1502, 1504
Плисс В. 654

Погодин А.Л. 571, 753, 2084
Погодин М.П. 599 (ред.)
Пожаров Г.П. 207 (ред.)
Покровский В.И. 2085, 2097 (ред.)
Покровский Ф.В. 354-360
Полетаев И.С. 1593
Поливанов В. 275 (пер.), 514 (пер.)
Поликарпов I-й 163
Поляк А.И. 1757
Половинкин И.Н. 2455
Полочанин старый См. Старый
Полочанин
Поляк М.А. ред.: 1947, 1949
Полубинский 1098
Попов А.И. 449 (ред.), 714,
2486
Попов В.А. 681, 2086

Попов В.И. 853
Попов Р. 15, 977
Попов Р.С. 16, 18 (ред.)
Порай-Козиц И.А. 318
Пороменский П. 2302
Посох 520
Поссе Т.В. 2468
Поставский К.З. 968
Почобут-Одлинский Я.В. 682

Предтечевский Н. 655
Преображенский С. 478
Пржегалинский В.И. 146
Пржибышевский М. 1533 (ред.)
Простнев Н.Г. 1417
Прошкин Г.И. 1971
Пташицкий С.Л. 280, 319, 939,
940, 2329, 452 (о нем),
942 (ред.)
де Пуле М.Ф. 740
Пфефферман А.Н. 2384 (о нем)
Щелко А.Р. 1418
Пыпин 418
Пэн Д.М. 2383 (о нем), 2384
(о нем)

Р.

Радзивил Б. 442
Радзивил Я. 442
Радзишевский Е.И. 535
Радченко З.Ф. 2395, 2396, 2471
Рамзевич Н.К. 2420
Раевский М. 204 (ред.), 1788
Ратч В.Ф. 715, 854
Рафальский Т.Л. 1379
Рачинский А.В. 1419
Ревичкович А.Е. 611 (о нем)
Резанов В.И. 2487, 2488
Рейнбот А.Е. 1351 (ред.)
Рембовский А. 1420
Ренельт К. 1634
Ридигер В.Р. 1511
Риттик А.Ф. 17, 221
Рихтер Т.М. 1604
Рогнеда, княгиня - жена Влади-
мира Святославовича 570 (о ней)
Родевич М.В. 2124
Родзевич Д. 870, 1064,
Розенфельд А.А. 2472
Романов Е.Р. 52, 361-365, 419,
420, 688, 2396, 2420, 2425,
2469, 2470, 2473, 2474,
2498; ред.: 409, 545; о
ном: 404, 2494
Романовский И. 536, 557
Рохлин Л.Л. 99

- Рубинштейн С.Ф. 912, 913,
941-943, 956, 1421
Рудаев Б.Я. 891
Рудин Н. 957
Руднев Я.И. 33
Румянцов Н. 300 (о нем)
Руссов С. 466 (ред.)
Рыков П.С. 366
Рышкович И. 192
Рябинин И.С. 656, 716, 741
- С.
- С.В. 2330
С-кий 1573
С.Н.Д. 2499
С-м А.Н. 2536
С-ч. И. 421
Са-ский 753
Савченко С.В. 2446
Сако В.В. 1616
Самойлович И.А. 2087
Самочернова М.В. 2290 (о ней)
Санцевич А. 871
Сапега Д. 608
Сапунов А.П. 20, 139, 177,
307, 308, 367, 368, 526-
528, 554, 555, 589, 889,
914-916, 1009, 1275,
1276, 2175, 2176, 2256,
2257, 2375-2378; ред.:
206, 1360; пер.: 713
Сарматикус 21
Сасиновский Л. 1505
Сахаров С.П. 369, 885
Свенцицкий Г.И. 886, 1010,
1422
Свидригайло, вел. князь литов-
ский 584 (о нем)
Святловский В.В. 1351
Севергин В.М. 119, 120
Седлецкий А.А. 1568, 2248
Седов В.Я. 2160
Селянин Н.Н. 1586, 1587
Семашко З.И. 23, 1423, 1718
Семашко И. 717; о нем: 240, 242,
703, 721, 704,
Семевский М. 666
Семантовский А.М. 44 (ред.),
51, 90, 140, 178, 370,
371, 422, 974, 1268, 1588,
1626, 1789
Семёнов В.П. 19
Семёнов Д.Д. 24
Семёнов Н.М. 34
Семёнов Н.М. 1617
Семёнов П.П. 8, 19 (ред.)
- Сенчиковский Ф. 795 (о нем)
Сераковский С. 858 (о нем)
Сербов И.А. 94, 423, 424,
2426
Сергиевский Н.А. 2061 (о нем)
Сергиевский П.Н. 425
Сергий, архим. ректор Моги-
лев. духов. семинарии 607
Сергий, иеромонах. См. /Ва-
силевский/
Серебряников Н. 2303
Серпутовский А.К. 426-428,
1618, 2427, 2476
Серебряков М.В. 2158
Серно-Соловьевич Ф.Ф. 558
Серовский В. 15
Сигизмунд-Август, король,
о нем: 599, 603, 1419
Симеон Полоцкий 681 (о нем),
685, 2621
Сицинский А.А. 1968
Скалон Н.Е. 429
Скворцов А.А. 2164 (о нем)
Скворцов Н. 872-
Скирмунт А.А. 906, 1424
Скорина Ф. о нем: 2351,
2352, 2354, 2361
Скресинский А.И. 808
Скрынченко Д.В. 200 (ред.),
834 (ред.), 887, 2360,
2414
Слѣзкин Н.Ф. 309
Слонимский С.Т. 1084, 1631,
1635-1637
Слупский А.И. 22 (ред.), 572
Слудский С.С. 332 (ред.)
Случевский К.К. 121
Смирнов А.И. 742
Смирнов Е.И. 2233
Смирнов М.П. 590
Смирнов Н. 1381
Смирнов Ф. 442
Смит Ф. 718
Смородский А.П. 65, 66, 261
(о нем), 372, 543, 1270,
2177
Смотрицкий М. 678 (о нем)
Снитко А.К. 2539, 2556
Снитко К. 605
Сно Е.Э. 35
Соболев Н.Н. 153
Соболевский А.И. 2361
Соболевский А.К. 2415, 2416
Созонов 448 (ред.)
Созонов М.П. 2178, 2179
Созонов В.П. 2151
Сокальский П.П. 2398

Соколов А.Ф. /ред./ I
 Соколов В.К. 2160
 Соколов К.П. 1723
 Соколов Н.Н. 2428
 Соколов О. 781
 Соловьев С.М. 743, 2501 (о нем)
 Солоневич Л. 537, 888
 Сонцов В.Д. 1627
 Сосновский А.Ю. 719
 Сперанский М.М. 908 (о нем)
 Спиचाков Л.А. 798
 Спрогис И.Я. 262 (о нем),
 281, 310, 311, 442, 592,
 958, 959, 2088, 2436
 Срезневский И.И. 249, 282,
 373, 430, 2437, 2438
 Ставровиц Ф.В. 478 502
 Ставровиц Э. 478
 Ставрогинский Э.С. 1384
 Становиц Ц.К. 179
 Станислав-Август, король,
 о нем: 735, 726, 740
 Станкевич А.А. 720, 809
 Старчевский А.В. 2439
 Старый Подочанин 2234
 Стасов В.В. 657
 Степанец Богдан, псевдоним.
 См. Кудринский
 Стефанович К.К. 978
 Столпянский Н.П. 25
 Стороженко А. 855
 Стороженко А.П. 122
 Стороженко Н.В. 684
 Стрельбицкий И. 503
 Стрельцов П. 2258
 Стрент 4
 Струве П.Б. 735 (ред.)
 Стукалич В.К. 250, 269,
 431, 432, 529, 2259,
 2417
 Стульчинский А.И. 1195
 Субботин А.П. 799, 1262
 Субоч И.Ф. 1425
 Судзиловский Н.А. 1025
 Сумцов Н.Ф. 433
 Сушицкий Ф.П. 284, 2490
 Сушков Н.В. 721
 Сцепуро М.Ф. 1524
 Сцепуро Ф. 2429 (и о нем)

Т.

Танфильев Г.И. 32, 185
 Тарановский Ф.В. 917
 Татарский И. 685
 Татур Г.Х. 374
 Теннер 141
 Теплигорев Д.Я. 91

Тизенгауз А. 735 (о нем)
 Тизенгаузен Н.А. 200
 Тизенгаузен Ф.Р. 1711,
 1712
 Тимошенко Г. 1521
 Титов Ф.И. 664 (ред.), 687
 Тихониров Д. 2304
 Тихомиров Л. 856
 Тихонов П. 1162
 Товаров А.В. 67, 544, 2305
 Толмачев И. 36
 Толмачев П.И. 1426
 Толстой Д.А. 504
 Толстой И. 375
 Толстой /стольник/ 545
 Томилиа 779 (ред.), 782
 Топтаревский И. 2342
 Тормосов А.П. 748
 Татищев Ю.В. 44 (ред.),
 686, 752
 Троицкий В.Н. 760 (о нем)
 Тройницкий А. 201
 Трофимов Н. 1952
 Трубницкий А. 547
 Трубницкий М. 547
 Трусман Г.Г. 2430
 Тулинов П. 37
 Тумасов Н.С. 658
 Тураева-Церетели Е.Ф. 659
 Турбин С. 68
 Турганев И4
 Турский М.К. 157, 194, 1589
 Турчинович О.В. 509
 Турцевич А.О. 312, 505-508,
 729, 857, 507
 Тутковский П.А. 154-156,
 901
 Тышкевич К.П. 325, 377
 Тышкевич 610
 Тюриков Ф. 1920

У.

Уварова 332 (ред.)
 Ужевич И. 2415 (о нем)
 Уланов В.Я. 753
 Урванцов С. 1985
 Урснович-Чехамерина 2129
 Устрялов Н.Г. 981

Ф.

Фаас В.В. 1590, 1591, 1790
 Фалати Ю. 773 (о нем)
 Фенжк М.Г. 2421
 Фесенко Н.С. 1971
 Филалет Хр. 660
 Филевич И.П. 510, 722

Филиппович А. 673 (о нем)
 Философов И. 60
 Флеров И. 661
 Флоринский Т. 142
 Фомин А.В. 197
 Фортунатов К.А. 223
 Фурсов М.В. 378, 379, 548,
 609.

X.

Халютин С.В. 1348, 1723
 Харкевич В.И. 751, 783-786
 Харлампович Г.И. 2149
 Харлампович К.В. 251, 2089,
 2090 (о нем), 2091, 2149
 Харузин А.Л. 434
 Хвальчевский С. 605
 Хейфец 1966
 Хлебцевич Е.И. 2491
 Хмельевский Я.М. 87
 Хмельницкий Богдан 443 (о нем)
 Хорошавин М.Н. 73 (ред.)
 Хорошхин 826
 Хотунцов Г.А. 44 (ред.),
 1265, 2381
 Хрептович И. 716 (о нем)
 Хрептович-Бутанев К.А. 787
 Хруцкий В.И. 1427
 Хруцов Я.Ф. 1592

Ц.

Цвакунов П.Б. 2526
 Цельмин Г.П. 1619
 Церетели Е.Ф. См. Тураева-
 Церетели Е.Ф.
 Цехановецкий В.П. 787, 1516
 Цыбульский Л.О. 1512
 Цыбинский В.И. 1329, 1536
 Цылов Н. 858
 Циндзевский В.И. 1791

Ч.

Ч.Ю. 285
 Чарторыйский А. 814, 2071
 (о нем), 2072 (о нем)
 Чебодько П.Я. 723
 Чекмарев И. 1713
 Червяковский Е.О. 859
 Черневский П.О. 380
 Черницкий 4
 Черницын А. 2270, 2306
 Чернышев З.Г. 730
 Чехамерина см. Урсннович
 Чехович Ю.Ф. 442
 Черный А.П. 180, 1066,
 1074, 1564

Чикидовский В. 2146, 2147
 Чириков А.П. 44 (ред.)
 Чистович И. 511
 Чистяков С.Д. 789
 Чичинадзе Д.В. 1385
 Чоловский С.Ю. 379, 381
 Чубинский П.П. 430 (о нем),
 437, 1738

Ш.

Шавельский Г. 2307
 Шайноха К. 736, 591
 Шапошников Н.В. 320
 Шаплев К.Н. 1998
 Шафранов Н.С. 1593
 Шахматов А.А. 286
 Шверубович А.И. 40 (ред.),
 44 (ред.)
 Шейн П.В. 435, 2440, 2444-а,
 2447, 2477; ред.: 40, 44;
 о нем: 402, 403, 405, 410,
 411, 422, 2445
 Шелепин И.В. 512, 521
 Шелепин Н. 2308
 Шелюга Н.Ф. 164
 Шемякин В.И. 33(ред.)
 Шендрик Д.З. 19
 Шенинг В.А. 960
 Шестов А.И. 2092, 2180
 Шилдаев И.С. 1428
 Шилов 2501
 Шимановский В.В. 2159
 Шимановский М.В. 1429
 Шипов С.П. 232
 Ширинский-Шахматов А.П.
 2114 (о нем)
 Шишацкий В. 781 (о нем)
 Шмид М.К. 2366 (о нем)
 Шнитчиков В.Н. 189
 Шолкович С.В. 513, 603, 604,
 688, 724
 Шапов М.С. 1025
 Шаповский К. 2181
 Шпилевский П.М. 123, 382,
 436, 2478
 Штейн В.Н. 180
 Штейнберг К.Г. 1771, 1986
 Штукенберг И.Ф. 1250
 Шуберт Г. 138
 Шуберт Ф.Ф. 144
 Шульгин Н.Г. 1971
 Шульман Л.С. 2383 (о нем),
 2384 (о нем)
 Шуммер А.А. 1569

Щ.

Щебальский П.К. 514, 689
 Щеглов И. 2309
 Щепкин Е.Н. 753
 Щерицкий О.В. 442 (ред.),
 515, 519, 961, 2502

Э.

Эйхгольц Е.Р. 213
 Экскурвант 2182
 Элькин Р.З. 2519
 Энгель А.М. 731
 Энгельгардт Л.Н. 725
 Эрдели Я.Е. 1555
 Эрмич И. 38
 Эркерт Ф.Ф. 145, 230 (о нем),
 233

Ю.

Ю. 690
 Юницкий Н.И. 2093
 Юргевич Л.В. 1732 (ред.)

Я.

Ягелло, великий князь литов-
 ский, король польский
 590 (о нем), 591 (о нем)
 Ягеллоны 620
 Ядвига, королева польская
 591 (о ней)

Яловецкий М.Б. 146, 1537,
 1600
 Янковский Н. 677 (пер.)
 Яновский И.В. 1646, 1494,
 1538

Янсон Ю.Э. 110
 Янушевский А.Я. 1620
 Янчук Н.А. 256, 257, 438,
 2399, 2448, 2455 (ред.)
 Яромлович В.С. 210
 Ярославцев С.И. 98
 Ярушевич А.В. 2235
 Ясинский М.Н. 288, 662,
 918, 919, 934 (ред.),
 962; о нем: 238, 239,
 257

Яснопольский Н.П. 1820
 Ястремский Ф.Н. 69, 70, 979,
 1263, 1264, 1349, 1430,
 1719, 1720

ГЕОГРАФИЧЕСКИЙ УКАЗАТЕЛЬ

Цифры, поставленные после географических названий, от-
 сылают к №, под которыми описаны издания.

А.

Александровская ж.д.
 См. Московско-Брестская
 ж.д.
 Ассаревичи д. Речицкого у.
 1794

Б.

Барановичи - Белосток-
 ская ж.д. 1641, 1642,
 1702
 Барановичи 1795, 1839
 Барановичский у. 83
 Баркулабово, см. Варку-
 лабово

Белая вежа с.в р-не Беловеж-
 ской пуши 2118
 Беловежская пуша 14, 190-194,
 666, 1624
 Белорусская губерния, см.
 Могилевская губ. 948
 Белорусская ж.д. 1711
 Белорусский уч. округ 2134
 Березина р. 5, 162, 770,
 773, 784, 1723, 1736
 Березино, м-чко Игуменского у.
 1840
 Березинская водная система
 1723

Берестейское староство 246
Бешенковичи, м-чко Лепель-
ского у. 299

Бобр, р. 3

Бобруйск, 84, 900, 980,

1222, 1223, 1764, 1796,
1797, 1841-1845, 2000,
2035, 2139, 2140, 2227,
2260, 2310, 2343, 2503-2505,
2557, 2558

Бобруйский у. 212, 326, 1099,

1100, 1253, 1361, 1765,
1841, 1850, 1851, 1901,
1902, 1941, 2116, 2301,
2302

Бононская волость Полоцк.у.

413, 759, 760, 768, 789,
878, 900, 1196, 1821,
2001

Борисовский у. 326, 768,

1101-1105, 1255, 1917,
2248

Бочейково поместье, Лепель-
ского у. 1516

Браславский у. 608

Брашевичский приход Кобрин-
ского у. 2441

Брест, 3, 86, 87, 442, 445,
517-519, 596, 610, 624,
673, 676, 1683, 1697, 1703,
1740, 1764, 1771, 1986,

2032, 2141, 2330, 2506-2510

Брест-Гравевская ж.д. 1644,

1657, 1696, 1704

Брестская экономика 445

Брест-Жолмская ж.д. 1643,
1702

Брестский у. 437, 445, 539,
1442

Брестское воеводство 688

Брянск-Могилев.ж.д. 1712

Брянско-Брестская ж.д. 1713

Буг р. 3

Быховский у. 88, 379, 679,
680, 683, 1106-1108, 1607,
1800

В.

Варкулабово 272, 545

Варяжский путь /водный/ 561

Великое село Новогрудского
у. 1741

Ветка, м-чко Гомельского у.
663, 674

Видзы, в. 520

Вилейка 364, 521, 1322, 1846

Вилейка, р. 356

Вилейский у. 97, 977, 1302,
1846, 1858, 1987

Виленская губ. 4, 39-46,

82, 124, 128, 141, 1251,

1265, 1266

Природа: 148, 153

Населения: 196, 202,

203, 205, 209

История: 229, 269, 289,

301, 326, 354, 356, 357,

375, 380, 802, 810, 811,

823

Право: 957, 953, 972,
977

Земство: 1004, 1007

Труд: 1191, 1193, 1197,
1226-1229

Пром-сть: 1290, 1302,

1303, 1323, 1324

Сел. хоз-во: 1340, 1348,

1350, 1352, 1354, 1375,

1376, 1399, 1401, 1402,

1442-а-1447, 1492, 1506,

1518, 1532, 1571, 1574,

1580-1582, 1586, 1587,
1595, 1621

Транспорт: 1716

Финансы: 1838, 1921, 1940

Здравоохран.: 1943, 1988,
1989, 2002, 2003,
2031

Просвещение: 2097, 2098,
2099

Искусство: 2381

Язык: 2424, 2436

Виленский военный округ 2,

124, 779, 813, 832, 1224,
1225, 1289

Виленский округ путей сооб-
щения 1639, 1721, 1729,
1731, 1857,

Виленский судебный округ
945, 1198,

Виленский уч. округ 274,
281, 1228, 2041-2044,
2046, 2151, 2059, 2161,
2066, 2068, 2070-2080,
2084-2086, 2088, 2092,
2098, 2095-2097, 2132-
2138, 2172, 2180, 2185,
2236, 2237, 2492, 2515.

Виленское, Ковенское и Грод-
ненское ген. губернаторст-
во 745, 782, 974

Вилия р. 359

Витебск, г. 89-91, 137, 139

- История: 294-297, 300, 309, 315, 322, 347, 369, 432, 448, 480, 481, 523-526, 529, 701, 713, 823
 Право: 981-985
 Труд: II92
 Пром-сть: I304
 Транспорт: I715, I725
 Коммун.хоз-во: I743, I764
 Торговля и потреб.кооперация: I774, I775, I798
 Финансы: I830, I831, I930, I931
 Здравоохранение: I969, 2004, 2005, 2036
 Просвещение: 2052, 2126, 2142-2145, 2175, 2176, 2251, 2254, 2259, 2261, 2262, 2289, 2303, 2309, 2332, 2363, 2367, 2516-2518.
 Искусство: 2375, 2378-2380, 2382-2384, 2488
 Витебская губерния, 4, 47-52, 82, 90, II6, I24, I40, I44, I254, I267, I268, I275, I276, I710
 Природа: I58, I78
 Население: I96, 202, 203, 206
 История: 267, 317, 326, 349, 350, 368, 371, 375, 400, 414-416, 421, 422, 522, 526-528, 553, 606, 747, 761, 762, 775, 788, 802, 810, 811, 823, 866, 875, 882, 884
 Право: 957, 960, 964, 969, 973
 Земство: I003, I006, I007, I009, I011-I036
 Труд: II92, I230, I231
 Пром-сть: I290, I326-I328
 Сел.хоз-во: I332, I334, I340-I342, I348, I350, I352, I359, I360, I376, I425, I448-I452, I460, I525, I526, I559, I588, I596, I597, I625, I628, I633, I634
 Транспорт: I716, I726
 Торговля и потреб.кооперация: I783, I789, I792
 Финансы: I838, I847-I849, I922, I928, I940
 Здравоохранение: I944, I965, I990, I995.
- Просвещение: 2052, 2087, 2097, 2100, 2101, 2121, 2122, 2284-2288
 Искусство: 2374
 Язык, фольклор: 2430, 2461, 2462
 Витебск-Жлобинская ж.д. I645, I646
 Витебский у. I69, II09-III2
 Витебское воеводство - 448, 526
 Волковнок 560
 Волковновский у. 556, 796, 871, 2174
 Воложинский приход, Ошмянск.у. 385
 Ворони, имение Пинского у. I589
 Вселюб, м-чко Новогрудского у. I744
 Вызна, с. Слуцкого у. I742
 Высокий Городец, с. Сенненского у. 363, 367
- Г.
- Гераноны, им. Ошмянского у. I355
 Глубокое, м-чко Дисненского у. I453
 Глук, м-чко Бобруйского у. I850, I861
 Гомель, 92-95, 863, 869, 986, I295, I747, I764, I852, 2006, 2007, 2146, 2147, 2170, 2171, 2186, 2333, 2519-2521
 Гомель-Брянская ж.д. I50, I690, I702.
 Гомельский у. 220, 362, 663, 674, III3-III20, I598, 2395, 2396, 2471
 Горецкий у. II21-II25, I607, 2232
 Горки 2064, 2187, 2232, 2522
 См. также Горы-Горки
 Городок
 Городокский у. II3, II26-II31
 Горы-Горки 2188, 2190, 2252
 См. также Горки.
 Гродна 96
 История: 442, 532-535, 596, 667, 675, 726, 735, 736, 738, 740
 Пром-сть: I305, I306
 Транспорт: I697, I713
 Коммун.хоз-во: I745, I746, I764

Здравоохран.: 1971, 1978
 Просвещение: 2053-2055, 2148,
 2149, 2167, 2173, 2523
 Искусство: 2371, 2372, 2526
 Гродненская губ. 4, 14, 53-60,
 82, 135, 141, 1253, 1269
 Природа: 148, 153, 190-194
 Население: 196, 199, 202,
 203, 208
 История: 269, 289, 301, 355,
 376, 380, 389, 395, 409,
 437, 445, 531, 535-537,
 569, 617, 712, 777, 802,
 810, 811, 823, 846, 2499
 Право: 946, 957
 Земство: 1004, 1007
 Труд: 1199, 1232, 1233
 Пром-сть: 1290
 Сел. хоз-во: 1340, 1347,
 1348, 1350, 1352, 1364,
 1370, 1383, 1394, 1403,
 1496, 1575, 1576, 1584
 Транспорт: 1716
 Потреб. кооперация: 1799
 Финансы: 1838, 1923, 1940
 Здравоохр.: 1945, 1946,
 1967, 1971
 Просвещение: 2083, 2097,
 2102-2105, 2116, 2117,
 2119, 2263-2266, 2300
 Искусство: 2387

Гродненская епархия 1233
 Гродненская экономия 278,
 604
 Гродненский судейский округ
 946
 Грудниовна, нас. пункт Быхов-
 ского у. 1800

Д.

Давид-Городок, м-чко Мозырского
 у. 1454, 1455
 Двинско-Витебская ж.д. 1647,
 1710
 Динабург-Витебская ж.д.
 См. также Двинско-Витеб-
 ская ж.д. 1648, 1658.
 Дисненский у. 97, 212, 977,
 1453, 1623, 1726
 Днепр, р. 5, 21, 68, 157,
 161-163, 165-167, 170,
 173-175, 1728, 1732-
 1735, 1738, 1788.
 Днепровско-Бугский канал 3
 Днепровско-Западно-Двинский
 водный путь 1733, 1734

Добруш 1195, 1200, 1308
 Дрибин, м-чко Чаусского у.
 2425
 Дрисса, 776
 Дриссенский у. 528, 767,
 1129-1131, 1608
 Дрогичин, м-чко Кобринского
 у. 321, 323-325, 951

Е.

Езериче, м-чко Городокско-
 го у. 113
 Еремичи, м-чко Новогрудского
 у. 1801, 2238

Ж.

Жабинко-Пинская ж.д. 1649,
 1684
 Жировицы, м-чко Слонимско-
 го у. 538
 Жлобин, м-чко Рогачевского
 у. 1706, 1853
 Жлобин-Литомирская ж.д. 1650

З.

Загорье, д. Гродн. губ. 429
 Заверский приход Игуменского
 у. 1802
 Западная Двина, р. 115, 164,
 171, 177, 1263, 1723,
 1730, 1733, 1734, 1782,
 1788.
 Западный Буг, р. 3
 Западный фронт 1914-1917 гг.
 168, 891, 895, 900, 901,
 1970.

И.

Иваново, м-чко Пинского у.
 113, 1749
 Ивенец, м-чко Минского у.
 1803
 Игумен 1832, 2008,
 Игуменский у. 1132-1137, 1255,
 1750, 1753, 1802, 1817,
 1840, 1859, 1909, 1910,
 2193, 2194
 Изаславль, м-чко Минского у.
 570, 572
 Инфлянтские княжество 448
 Инфлянты 478, 528

К.

- Койданово, м-чко Минский у.
1855-1857, 2239
- Калинковичи, м-чко Речицкого у. 1854
- Калюго-Коморно, поселок Кобринского у. 2452
- Каменец, м-чко Брестского у. 445, 539
- Капцевичи, с. Мозырского у. 1201
- Киево-Брестская ж.д. 1651-1657,
- Клецкое княжество 605
- Климовичи 98
- Климовичский у. 379, 1138, 1139.
- Клястицы, сл. Клястицкой вол. Дриссенского у. 767
- Кобрин 445, 478
- Кобринская экономия 445, 608
- Кобринский у. 321, 323-325, 437, 445, 2441, 2452
- Краснополье, м-чко Чериковского у. 99
- Крево, м-чко Ошмянского у. 100.
- Кричев, 448, 2112
- Куренец, м-чко Вилейского у. 1858
- Л.
- Лань, р. 180
- Лапичи, м-чко Игуменского у. 1750, 1859
- Лаква (Пески), м-чко Мозырского у. 1511, 1751
- Лаква Р. 181
- Лепель 1432
- Лепельский у. 101, 299, 391, 872, 1140-1143, 1432, 1433, 1457-1459, 1516
- Лесная, дер. Быховского у. 679, 680, 683
- Либаво-Роменская ж.д. 1234, 1659-1669, 2009, 2520, 2535
- Лида, 1202, 1804
- Лопухово С. Пуховской волости Слуцкого у. 1752
- Дунинец ст. 1860
- Дунинец-Гомельская ж.д. 1702
- Ляховичи, м-чко Слуцкого у.

М.

- Маркенеты, имение Ошмянского у. 366
- Марына-Горка, м-чко Игуменского у. 1753, 2193, 2194
- Миквашевичи, ст. 1203
- Минск, г. 102-107, 155
- История: 308, 445, 542, 610, 713, 763, 861, 862, 880
- Право: 987-998
- Труд: 1194, 1204, 1206, 1207, 1209, 1235-1239
- Пром-сть: 1309-1317, 1326, 1329
- Сел. хоз-во: 1434-1436, 1497-1501, 1564, 1565, 1578, 1601
- Транспорт: 1697, 1700, 1714, 1716, 1717, 1719, 1720
- Коммун. хоз-во: 1754-1762, 1764
- Торговля и потреб. кооперация: 1776-1781, 1805-1807
- Финансы: 1833-1835, 1861-1894, 1933, 1934
- Здравоохран.: 1950-1960, 1963, 1972-1975, 1979, 1983, 1985, 2010-2021, 2028-2030, 2033, 2034, 2037, 2038
- Просвещение: 2127, 2150-2152, 2162, 2169, 2177, 2195-2208, 2241-2243, 2253, 2254, 2273, 2274, 2294, 2312-2314, 2316, 2319, 2323-2327, 2335-2339, 2345-2348, 2366, 2527-2541, 2545, 2561-2564
- Искусство: 2368, 2369, 2385, 2386, 2388, 2390, 2391, 2488
- Минск-Гродна, ж.д. линия, 1712
- Минская губ. 4, 61-70, 82, 83, 95, 124, 141, 1263, 1264, 1270
- Природа: 154, 189
- Население: 196, 202, 203, 210
- История: 269, 289, 301, 313, 372, 374, 375, 397, 437, 438, 540, 541, 543,

544, 742, 802, 810, 811,
823, 828, 838, 870, 873,
892, 896
Право: 904, 957, 965, 969,
979
Земство: 1003, 1005-1007,
1009, 1037-1066
Труд: 1205, 1208, 1240
Пром-сть: 1290, 1310,
1311, 1313, 1314, 1316,
1317, 1326
Сел. хоз-во: 1335-1338,
1340, 1343, 1344, 1348,
1350, 1352, 1357-1359,
1365, 1366, 1382, 1390,
1391, 1424, 1430, 1434-
1436, 1461-1472, 1493,
1497-1501, 1503, 1506,
1510, 1512, 1517, 1520-
1524, 1527, 1540-1542,
1544, 1546, 1548, 1560-
1562, 1568, 1570, 1575-
1577, 1578, 1579, 1585,
1591, 1593, 1599-1606,
1609, 1610, 1620, 1629,
1630
Транспорт: 1638, 1640
Торговля и потреб. коопе-
рация: 1776-1781, 1808,
1809
Финансы: 1838, 1861, 1889,
1890, 1924, 1928, 1932,
1940
Здравоохран.: 1947-1949,
1968, 1991-1993, 1996,
1999
Просвещение: 2063, 2097,
2106, 2107, 2224, 2225,
2240, 2267-2272, 2305,
2306, 2311
Искусство: 2387, 2399

Минская епархия 499, 1275,
2267-2272, 2305, 2306,
2496,

Минская район. опыт. болот.
станция 1510, 1511

Минский департамент 769

Минский у. 356, 570, 572,
1144-1146, 1302, 1497-
1501, 1510, 1511, 1697,
1768, 1769, 1803, 1805,
1814, 1816, 1855-1857,
2122, 2123, 2239, 2247,
2315.

Мир, м-чко Новогрудского
у. 776, 786, 2244

Могилев, г. 108

История: 345, 377, 442,
445, 448, 483, 547, 626,
672, 701, 709, 757, 789,
868, 900

Право: 999-1002

Сел. хоз-во: 1437, 1438,
1440

Коммун. хоз-во: 1763, 1764,
1770

Потреб. кооперация: 1810,
1811

Финансы: 1895-1897, 1935,
1940

Здравоохран.: 1976, 1977,
1980, 1982, 1998, 2022,
2039, 2040

Просвещение: 2128, 2153-
2156, 2164, 2165, 2168,
2178, 2179, 2182, 2209-
2212, 2231, 2245, 2275,
2276, 2296-2299, 2304,
2308, 2331, 2340, 2349,
2365, 2542-2544

Искусство: 2392, 2394

Могилев-Минск, ж.д. линия
1712

Могилевская губ. 4, 71-75,
82, 95, 116, 124, 1258,
1274-1277, 2498

Природа: 181-183, 187

Население: 196, 202, 203,
207

История: 267, 269, 289,
308, 314, 317, 342, 361,
375, 381, 388, 420, 433,
448, 545-548, 700, 772,
810, 811, 823, 877, 883,
884, 894

Право: 957, 966, 969

Земство: 1003, 1006, 1007,
1009, 1067-1098

Труд: 1210, 1241-1244

Пром-сть: 1290, 1325, 1326

Сел. хоз-во: 1339, 1340,
1345, 1348, 1350, 1352,
1369, 1376, 1416, 1417,
1425, 1437, 1438, 1476-
1480, 1494, 1507, 1508,
1530, 1531, 1533, 1535,
1543, 1569, 1575, 1577,
1590, 1591, 1593, 1611,
1612, 1615, 1616, 1631,
1632, 1635-1637, 1726

Финансы: 1838, 1920, 1925,
1926, 1928

Здравоохран.: 1961, 1962,
1966

Просвещение: 2056, 2062,
 2097, 2108-2111, 2267,
 2277-2279, 2317, 2318,
 Фольклор: 2453
 Могилевская епархия 497,
 781, 2267, 2277-2279
 Могилевский у. 894, II47-
 II52, I330, I515, I536,
 I607, 2191, 2192
 Могилевское опытно-показат.
 поле I507, I508
 Мозырский у. 326, 437,
 549, 559, 567, 572,
 II53, II54, I201, I253,
 I439, I454-I456, I473,
 I511, I751, I984, 2362
 Мозырь, I213, I318, I319,
 I439, I706, I723, I727,
 I898, I751, 2157, 2158,
 2181, 2280, 2370
 Молодечненская волость 425
 Молодечно 2213-2215, 2221,
 2235
 Московско-Брестская ж.д.
 I214, I670-I685, I708,
 I793, 2057, 2545
 Мстиславль I09, 340, 448,
 900, I812, 2281
 Мстиславский у. 379, 448,
 II55-II58, I481, I482,
 I567
 Муховец 3.

Н.

Нарев, р. 3
 Неман, р. 3, I53, 785,
 897-899, I723
 Несвиж 442, 776, 2221,
 2353, 2788, 2254
 Нижний Новгород 975, 2254
 Новогрудок 344, 443, I813,
 I899, 2488
 Новогрудский у. 776, 786,
 787, II59-II62, I253,
 I483, I502, I504, I505,
 I741, I744, I748, I767,
 I801, I818, 2026, 2027,
 2238, 2244, 2468
 Новый Двор, с. Минского у. 2123

О.

Огинский канал 3
 Озаричи, д. Бобруйского у. I765
 Орловско-Витебская ж.д. I658,
 I686, I687
 Орша 317, 382, 448, 778, 864,

I215, 2255, 2282,
 2373, 2546, 2547
 Оршанский у. 317, 366,
 448, II63-II65, I414,
 I426
 Ошмянский у. I00, 366, 385,
 401, 787, 861, I355,
 I425, I484-I487, I900,
 I918
 Ошмяны I900

П.

Паричи, м-чко Бобруйского
 у. I901, I902, 2301,
 2302
 Петровичи, им. Бобруйского
 у. 2216
 Пина, р. 3
 Пинск I10, 305, 351, 549,
 677, 901, I216, I217,
 I320, I764, I903, 2159,
 2217, 2246, 2295, 2488,
 2350, 2548-2551
 Пинск-Ковель-Владимир Волын-
 ской ж.д. линии I689
 Пинск, ст. Полесских ж.д.
 2350
 Пинские болота I60
 Пинский у. II3, 592, 593,
 874, 976, II66-II68,
 I218, I253, I589, I749,
 I766, I908, I994, 2419,
 2443, 2451, 2456
 Пинско-Белостокская ж.д.
 I688
 Пинское княжество 605
 Пинское староство 549, 603
 Погост-Загородский, м-чко
 Пинского у. II66
 Поднепровье I9
 Полесские ж.д. I690-I695,
 I705, I707, I713, 2058,
 2350, 2552, 2553
 Помесье 8, I4, 26-38, I23,
 I31, I47, I51, I52, I56,
 I59, I76, I80, I84, I85,
 I88, 346, 424, 426, 549,
 860, I287, I474, I509,
 I545, I547, I549-I555,
 I564, I617, I784, I904,
 I994, I997, 2421, 2456,
 2476, 2497
 Полоцк 307, 349, 442, 448,
 550, 552, 606, 607, 616,
 631, 678, 709, 713, 790,

1245, 1246, 1321, 1836,
1905, 1906, 2023, 2024,
2218-2220, 2226, 2228,
2229, 2233, 2234, 2256,
2257, 2289-2291, 2307,
2376, 2377, 2488, 2554
Полоцкая губерния 2062
Полоцкая земля 551, 553, 580
Полоцкая епархия 554, 555, 616,
678, 774, 1256, 2284, 2288,
2303, 2500
Полоцкий у. 413, 349, 413, 448,
606, 1169-1171, 1488, 1519
Полоцкое воеводство 526
Полоцкое княжество 273
Поречье, с. Пинского у. 1218
Поручин (Ямонец), с. Ново-
грудского у. 1767
Поставы, м-чко Дисненского
у. 1623
Приднепровье 68, 162
Припять, р. 162, 172, 1723,
1727
Пружанский у. 437, 2249
Пружаны 1907
Псков-Полоцк, ж.д. линия
1698

Р.

Радюшковичи, Минского у.
356, 1302
Раков, м-чко Минского у. 1768,
1769
Речица 1219
Речицкий у. 326, 1172-1174,
1220, 1255, 1439, 1473,
1742, 1794, 1854, 2113
Риго-Орловская ж.д., 1699
Рогачев, 900, 1908
Рогачевский у. 379, 1175-1177,
1706, 1853, 1908
Романово, м-чко Слуцкого у. 786
Рославль-Могилев ж.д. 1712
Росоха, дер. Пружанского у.
2249
Руденск, м-чко Игуменск. у.
1909, 1910

С.

Самохваловичи, м-чко Минского
у. 2247
Свислочь Волковнская, м-чко
556, 796, 2174
Семежево, м-чко Слуцкого у.
2429

Сенненский у. III, 363,
367, 1178-1181
Семково-Городецкая волость
Минского у. 1814
Слобода, дер. Борисовского
у. 2248
Слоним II2, 557, 1221,
1911-1913, 2025, 2342,
2555
Слонимский у. 445, 478, 538,
1489, 1911-1913, 2342
Слуцк 442, 558, 1273, 1815,
1914-1916, 2160, 2161,
2165, 2222, 2223, 2293,
2341, 2360, 2556
Слуцкий у. 427, 786, 1182-
1184, 1255, 1490, 1491,
1742, 1752, 1914-1916,
2292, 2427, 2429
Смоленская земля 560
Смоленско-Брестская ж.д.
1701
Смоленское воеводство 442
Сморгонь, м-чко Опшянского
у. 366, 861, 1918
Сож, р. 162
Спорово, с. Слонимского у.
478
Стодбцы, м-чко Минского у.
1697, 1816
Супрасль, м-чко Белосток-
ского у. 264-266, 279,
282, 442, 465, 2358
Суражский у. 1414
Теляковский приход Игумен-
ского у. 1817
Тугановичское опын. поле,
Новогрудского у. 1502,
1504, 1505
Турец, м-чко Новогрудского
у. 1818
Туров, м-чко Мозырского у.
549, 559, 567, 572, 2362
Турово-Пинское княжество
549

У.

Ушачи, м-чко Лепельского
у. 448, 1433

Х.

Хойники, м-чко Речицк. у.
2113
Хойникская волость Речицк.
у. 1220

Ч.

Чаусский у. II85-II89, I607,
2232, 2425
Чериковский у. 99, 379, 2II2
Черноморско-Балтийский водный
путь I733, I734
Чечерское староство 448
Чудино, дер. Слуцкого у.
2427

Ш.

Шклов, м-чко Могилевского
у. I330

Щ.

Щара, р. 3
Щорсы, имение в Новогруд-
ском у. 2026, 2027

Я.

Ясельда, р. 3

О Г Л А В Л Е Н И Е

	стр.
Предисловие	I
Список сокращений	5
I. ОБЩИЕ РАБОТЫ И СПРАВОЧНИКИ	
1. Белоруссия	7
2. Полесье	9
3. Описания и обзоры губерний. Памятные книжки	II
4. Уезды и города	23
5. Путешествия	27
6. Атласы, планы, карты и картографические материалы	28
II. ПРИРОДНЫЕ УСЛОВИЯ	
1. Геология. Рельеф. Недра	30
2. Климат. Реки. Озера	31
3. Растительность	34
4. Животный мир	34
5. Беловежская пуца	35
III. НАСЕЛЕНИЕ	
1. Статистика народонаселения	35
2. Списки населенных мест	36
3. Физическое развитие населения	37
4. Национальности	38
IV. ИСТОРИЯ	
1. Вспомогательные исторические дисциплины.....	40
а. Историография. Отзывы об исторических работах	40
б. Источниковедение	43
в. Архивное дело	46

г. Генеалогия. Геральдика	48
д. Нумизматика. Сфрагистика	49
2. Археология. Музеи древностей	49
3. Этнография	55
4. История Белоруссии по периодам	61
а. Работы о нескольких периодах истории Белоруссии.....	61
б. История городов и губерний. (Общие обзоры)	75
в. Разложение первобытно-общинного строй. Становление феодальных отношений и образование Древнерусского государства. (VI—XII вв.)	79
г. Период феодальной раздробленности. (2-я пол. XII — конец XV вв.)	80
д. Белоруссия в период развития (ольварочно-барщинной системы. (XVI — первая пол. XVII вв.)	82
е. Белоруссия во второй половине XVII — XVIII вв.	89
ж. Разложение феодально-крепостнической системы и зарождение капиталистических отношений. (Конец XVIII — первая пол. XIX вв.)	91
Общие вопросы	91
Воссоединение Белоруссии с Россией (1772—1796 гг.)	95
Белоруссия в Отечественной войне 1812 года	97
з. Развитие капитализма в Белоруссии во второй половине XIX в.	102
Общие работы	102
Отмена крепостного права в Белоруссии	103
Восстание 1863 года в Белоруссии	104
и. Белоруссия в начале XX столетия	109
Белоруссия накануне и в период революции 1905—1907 гг.	109
Белоруссия в годы реакции и нового революционного подъема. (1908—1914 гг.)	111
Белоруссия в период первой мировой войны	113

III

У. ПРАВО. УПРАВЛЕНИЕ

1. Местные законы	II4
2. Литовский статут	II6
3. Суд и судебные процессы	II8
4. Исправительные учреждения и тюрьмы	I20
5. Местное управление и самоуправление	I21
а. Общие вопросы	I21
б. Городское самоуправление	I22
в. Земство. Общие вопросы	I24
г. Губернские земские учреждения	I25
д. Уездные земские учреждения	I38

У I. ТРУД. ВЗАИМОПОМОЩЬ

а. Общие вопросы	I49
б. Кассы и общества взаимопомощи	I49

У II. НАРОДНОЕ ХОЗЯЙСТВО

1. Общие вопросы	I54
2. Статистика (Книги о работе статистических учреждений)	I56
3. Промышленность. Ремесло. (Экономика и техника)	I58
4. Сельское хозяйство. (Экономика. Агротехника)...	I64
а. Общие вопросы	I64
б. Землеустройство. Землевладение. Земельные отношения	I66
в. Сельскохозяйственные выставки	I74
г. Сельскохозяйственные общества	I75
д. Сельскохозяйственные опытные учреждения. Опытное дело	I82
е. Отдельные хозяйства	I84
ж. Общее земледелие. Агротехника	I84
з. Мелиорация	I86
и. Полеводство. (Зерновые, технические и другие полевые культуры)	I88
л. Садоводство. Огородничество	I89
м. Лесоводство	I90
н. Животноводство	I92

Г

О. Охота. Рыболовство	194
П. Ветеринария	195
6. Транспорт	196
а. Общие вопросы	196
б. Железнодорожный транспорт	196
в. Трамваи	205
г. Гезрельсовый транспорт	205
д. Водный транспорт	206
7. Коммунальное хозяйство	208
8. Торговля	211
9. Потребительская кооперация	213
10. Финансы. Банки	214
а. Банки	215
б. Кредитные, ссудо-сберегательные общества и кассы. Ломбарды	217
в. Налоги. Сборы. Повинности	225
г. Страхование	226

УШ. ЗДРАВООХРАНЕНИЕ

1. Общие вопросы организации и истории лечебного дела в Белоруссии	227
2. Гигиена и санитария	231
3. Бслезни и борьба с ними. Медицинская помощь	233
4. Лечебные и оздоровительные учреждения ...	234
5. Красный крест	237

IX. КУЛЬТУРА. ПРОСВЕЩЕНИЕ

1. Общие вопросы культуры и организации народного просвещения	239
2. Начальная школа	245
а. Народные училища	245
б. Воскресные школы	249
3. Средние общеобразовательные учебные заведения гражданского ведомства	249
4. Специальные средние и низшие учебные заведения	255
5. Курсы	259
6. Вопрос о высшей школе. Учительские институты	261

7. Учебные заведения духовного ведомства. Церковно-приходские школы, талмуд-торы, духовные училища и семинарии.....	262
8. Детские приюты	267
9. Культурно-просветительные учреждения и общества. Клубы.....	269
а. Библиотеки	269
б. Общества	270
в. Клубы	271
X. ПЕЧАТЬ	271
XI. ИСКУССТВО	
1. Архитектура	273
2. Живопись	274
3. Музыка. Театральное искусство	274
XII. ЯЗЫКОЗНАНИЕ	
1. Общие работы о белорусском языке	275
2. Местные диалекты. Условные языки.....	277
3. Словари и литература о них	279
XIII. ФОЛЬКЛОР. ЛИТЕРАТУРОВЕДЕНИЕ	
1. Литература о фольклоре	280
2. Фольклор. Тексты	281
3. Литературоведение	284
XIV. БИБЛИОГРАФИЧЕСКИЕ ИЗДАНИЯ	285
XV. КАТАЛОГИ БИБЛИОТЕК, ИЗДАТЕЛЬСКИЕ И ДР.	
1. Каталоги библиотек	287
2. Каталоги издательские, книжных выставок, магазинов и др.	291
XVI. УКАЗАТЕЛИ	
1. Именной указатель	292
2. Географический	303

Отпечатано на ротапринте Гос.библиотеки БССР им.В.И. Ле-
нина. Заказ № 14 от 30.XI. 1984 г. Тираж 500 экз.

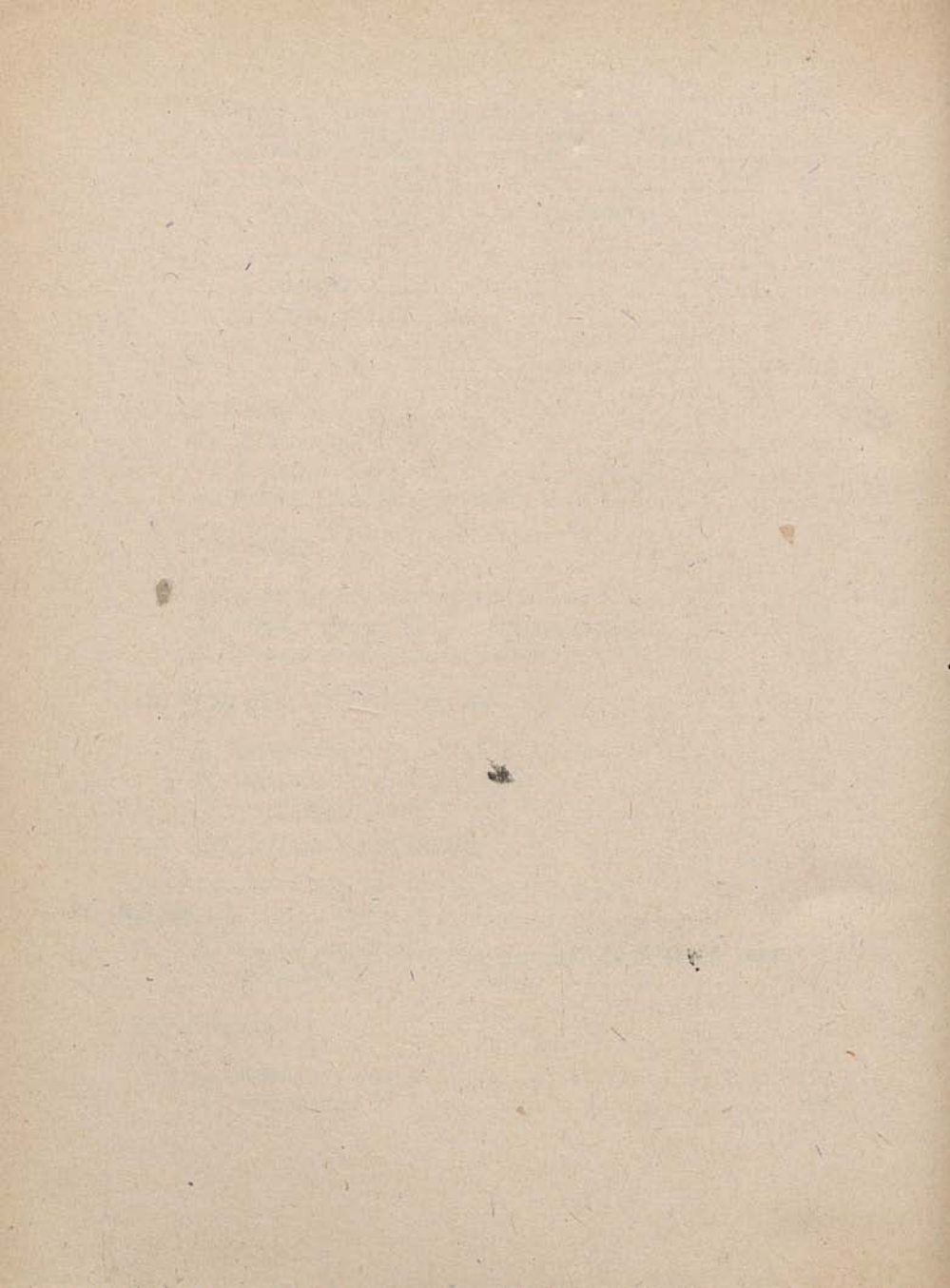

ЗАМЕЧЕННЫЕ ОПЕЧАТКИ И ОШИБКИ

Страница	Строка	№ записи	Напечатано	Следует читать
3	15 снизу		эксплоататора	эксплуататора
8	6 сверху		Киркором 2 I	Киркором I -
23	17 сверху		14 л.	14 л. портр.
		78	Кесневидя	Кесневия
		90	на 1894 г.	на 1864 г.
		149	Скверо-	Северо-
		155	Полечья	Полесья
		260	А.П. адунова	А.П.Сапунова
		284	Очерки	Очерк
		426	Земледельческий	Земледельческие
		448	Довгяло.-	Довгялло.-
		478	Крочковский	Крачковский
80	13 сверху		56I	560
		613	конце	конце
		640	/Рассуждение pro	/Рассуждение pro ve-
				nia legendi/
89,	12 сверху		е.Белоруссия во	е.Экономический упа-
П-я глав-	19 и 20		второй половине	док Белоруссии во
ления	сверху		XVII-XVIII вв.	второй половине XVII-
			XVIII вв.	XVIII вв.
		810,811	секвестеру	секвестру
109,	5 сверху		и.Белоруссия в	и.Белоруссия в пери-
П-я оглав-	7 снизу		начале XX сто-	од империализма, в
ления			летия	начале XX столетия
		956	и за 1901 г.	и за 1902 г.
		983	Подземских, 1909	Подземских, 1909-1913
			за 1914 г.	за 1911-1912 гг.
130	25 снизу		1134	1135
184	13 снизу		землеустроит.	землеустройства
		1662	эксплоатации	эксплуатации
		1763	/1898... 1902/	/1899... 1902/
		2040	1910-1916	1898-1916
		2300	училищного и дру-	училищного совета
			гим	и другим
		2307	Из сылого	Из сылого alma mater
		2448	мифологического	мифологического
		2476	белоруссов	белорусов
		2535	находящийся	находящейся

В перечисленных ниже описаниях исправить
прописную букву на строчную в следующих словах:

315 витебских; 433 московского; 443,462 киевском военном, во-
лынском, подольском; 563,566 полоцкой; 565 полотския; 673 брест-
литовский; 676 брест-литовского; 678 полоцкий; 697 полоцкого
и витебского; 704,717 литовского и виленского; 721 литовском и
виленском; 744 западные; 1090 агрономического; 1202,1221 общей;
1208,1211,1214 пенсионной; 1216 больничной; 1451 витебских;
1480 могилевских; 1513,1614 северо-; 1545 минского; 1614 вто-;
1866 министру; 2020,2023 частной; полоцких; 2026 родильного;
2051 западных; 2183 привислинских; 228 полоцкого.

В перечисленных ниже описаниях исправить
строчную букву на прописную в следующих словах:

151 Геол.; 171 Гидролог; 271 Литовской; 301 Центральном;
457 Археографического; 641 -Русском; 645,646 Русского; 928 Ли-
товском; 933 Ун-та; 942 Литовском; 1286 Алфавитный; 1291 Царст-
ва; 1293,1294 Союза; 1451,2450 Общества; 1628 Первого; 1704 Об-
ществом; 2193- Горской.