

п. 24.

НАШ КРАЙ



№ 1 (52) 1930

СТУДЗЕНЬ

ШТОМЕСЯЧНИК
Ц.Б. КРАЯЗНАУСТВА

ПАДПІСВАЙЦЕСЯ

НА

ЧАСОПІС КОЛЕКТЫВІЗАЦЫЙ, ВЫТВОРЧАГА С.-Г. КООПЭРАВАЊНЯ І АГРОНОМІЗАЦЫЙ НАСЕЛЬНІЦТВА

Выданьне Наркамзему і Белкодгассаюзу БССР

ШЛЯХІ КОЛЕКТЫВІЗАЦЫЙ

Часопіс „ШЛЯХІ КОЛЕКТЫВІЗАЦЫЙ“ ставіць сваёй мэтай у популярнай форме адбіваць шляхі калектывізацыі сельскай гаспадаркі БССР, як праз вышэйшыя формы вытворчага аб'яднаньня—комуны, арцелі, так і простыя—рознага віду таварыствы.

Задачы часопісу „ШЛЯХІ КОЛЕКТЫВІЗАЦЫЙ“—згуртаваць увагу ўсяго бядняцка-серадняцкага сялянства вёскі на шляху сацыяльна-тэхнічнай рэвалюцыі ў сельскай гаспадарцы, заснаванай на электрычнай машыне, на трактары і г. д., а працаўніком колгассыстэмы, зямельным, агрономічным і ўсяму высковаму актыву дапамагчы выконваць працу ў гэтым напрамку на мясцох.

Значнае месца адводзіцца ў часопісу падвышэньню с.-г. ведаў насельніцтва і тэхнічным парадам, абгрунтаваным на навуковых даных і мясцовых досьледах.

Часопіс звязаны з практычнай працаю коопэрацыйных аб'яднаньняў, з Інстытутам Сялян-Дасьледчыкаў і перадавым актывам колгасаў і вёскі.

ПАДПІСНАЯ ПЛАТА:

На год 2 р. 20 к.
На 6 м-цаў 1 р. 10 к.
На 3 „ — 60 к.
Паасобны нумар 20 к.

Зборшчыкі падпіскі атрымліваюць 15% пры завербаваньні 6 гадавых ці 12 поўгадавых падпішчыкаў. Замест грашовага адлічэньня—зборшчык, які сабярэ 6 гадавых або 12 поўгадавых падпісак, можа быць залічаны гадавым падпішчыкам часопісу.

ПАДПІСКА ПРЫМАЕЦЦА: на кожнай пошце, кожным лістаносцам, спецыяльнымі зборшчыкамі і непасрэдна ў рэдакцыі.

Ёсьць камплекты „Плуга“ за ранейшыя гады. Цана комплекта 1 р. 10 к.

АДРАС РЭДАКЦЫЙ: Менск, Савецкая 71, НКЗБ.

Пролетары ўсіх краўў, злучайцеся!

306.3
6502

НАШ КРАЙ

ШТОМЕСЯЧНІК

Цэнтральнага Бюро Краязнаўства

П Р Ы

БЕЛАРУСКАЙ АКАДЭМІІ НАВУК

№ 1 (52) Студзень 1930

ГОД ВЫДАЊНЯ ШОСТЫ



ВЫДАЊНЕ
БЕЛАРУСКАЕ АКАДЭМІІ НАВУК
МЕНСК—1930

1330
69
Инд. 1953

1430

9/60

г. нав. №

22/4

Увага, краязнаўцы!

БССР цяпер перажывае самы напружаны момант соцыялістычнага, гаспадарчага і культурнага будаўніцтва. Будуецца шмат новых фабрык і заводаў, на сяле—нябывалы ўздым справы калектывізацыі сельскай гаспадаркі, у культурных установах—інтэнсыўная творчасць пролетарскай культуры ў дапамогу разьвіццю соцыялістычнай гаспадаркі. Мясцовыя краязнаўчыя арганізацыі таксама не павінны заставацца ў баку ад новага вялікага ўздыму соцыялістычнага будаўніцтва. Яны павінны не адставаць, а ісьці ў ногу з агульным тэмпам працы па перабудове ўсяго жыцця на соцыялістычны лад.

Калі гэта яшчэ некаторымі краязнаўчымі арганізацыямі ня зроблена—яны павінны безадкладна дапасаваць сваю працу да пяцігадовага плану раёну і акругі, асабліваю ўвагу надаўшы пытанням вытворчага характару. У першую чаргу павінна быць пастаўлена ўсё тое, што непасрэдна дапамагае соцыялістычнаму будаўніцтву ў раёне, у другую—што ўскосна мае значную карысьць для яго. З рознай аматаршчынай, што засталася ад старога ладу, трэба весьці рашучае змаганьне.

Зразумела, што праца мясцовых краязнаўчых арганізацый павінна таксама дапамагаць вырашэньню пытанняў, пастаўленых Цэнтральным Бюро Краязнаўства і інш. навукова-дасьледчымі ўстановамі.

Для ажыўленьня працы і накіраваньня яе па адзіна правільнаму пролетарскаму шляху мясцовыя краязнаўчыя арганізацыі павінны ня спыняць распачатай самакрытыкі, а пашыраць і паглыбляць яе. Уся праца павінна праходзіць у парадку соцыялістычнага спаборніцтва. Дасягненьні павінны правярацца; абмежаваньне толькі выклікамі зьніжае ідэю спаборніцтва. Посьпехі трэба папулярызаваць праз друк, чаго арганізацыі ня робяць. Нават аддзел хронікі ў „Нашым Краі“ запаўняецца выпадковым матар'ялам.

Асабліваю ўвагу ў сваёй дасьледчай працы мясцовыя краязнаўчыя арганізацыі павінны зьвярнуць на вывучэньне колгаснага руху, фабрычна-заводзкіх і саматужна-прамысловых прадпрыемстваў ды на падрыхтоўку да ўдзелу ў арганізуемай сельска-гаспадарчай і прамысловай выстаўцы. Таксама канечна патрэбна ажывіць слоўнікавую працу, што мае вялікае значэньне ў справе ўкладаньня слоўніка беларускае мовы, якое безадкладна вымагаецца ўрадовымі ўстановамі і ўсёй грамадзкасьцю.

У арганізацыйным кірунку трэба паклапаціцца пашырэньнем краязнаўчага руху да наяўнасьці краязнаўчых арганізацый на кожным прадпрыемстве, у кожным сельсавеце, у кожнай школе. У бліжэйшым часе павінны быць праведзены раённыя краязнаўчыя конфэрэнцыі.

Пара рыхтавацца да краязнаўчых экскурсій і вандраваньняў. Спазьненне з такой падрыхтоўкай часта зрывае правядзеньне гэтых экскурсій, як паказала практыка мінулых год.

Узмацніць чыннасьць у справе папулярызацыі краязнаўства, якая павялічыць шэрагі рабочых і сялян-краязнаўцаў.

Даны момант патрабуе асабліва напружанай працы краязнаўцаў. На гэта ня трэба забывацца—прапушчанага часу ня вернеш.

ЦБК.

Кіпрыянец.

Сельска-гаспадарчы сэктар на 1-й Усебеларускай Выстаўцы.

Адчыненне 1-й Усебеларускай Выстаўкі сельскае гаспадаркі і прамысловасьці прыстасоўваецца да сьвяткаваньня 10-годзьдзя вызваленьня Беларускай ССР ад белпалякаў, таму Выстаўка зьяўляецца ня толькі аглядам нашых дасягненьняў за 10 год і вызначэньнем далейшых шляхоў соцыялістычнай рэканструкцыі народнае гаспадаркі, а яна зьявіцца вялізарнейшым гістарычным момантам і паказчыкам таго, як правільна ў Саюзе Савецкіх Соцыялістычных Рэспублік пад кіраўніцтвам Комуністычнае партыі вырашаюцца нацыянальныя, соцыяльныя і эаномічныя праблемы.

(Задачы, мэты і плян выстаўкі гл. час. „Наш Край“ № 10 за 1929 г.).

Сельска-гаспадарчы сэктар Выстаўкі будзе разгорнуты на базе існуючых дасьледчых устаноў Беларускага Навукова-Дасьледчага Інстытуту імя У. І. Леніна, НКЗ Беларусі і на спэцыяльна вызначанай выставачнай тэрыторыі.

На тэрыторыі Выстаўкі будуць у натуре прадэманстраваны жывыя экспанатамі арганізацыя палёвай гаспадаркі праз закладзеньня севазвароты, садоўніцтва, гародніцтва, кармавыя культуры, лекавыя расьліны, новыя культуры—у нашых умовах, якія вывучае Беларускае аддзяленьне Усесаюзнага Інстытуту прыкладнай ботанікі і новых культур.

Вызначаныя мерапрыемствы ў выглядзе натуральных пасеваў у полі, гародзе, садзе і дасьледчых дзялянках будуць прадэманстраваны на Выстаўцы і зоймуць наступную плошчу:

1. 18 розных севазваротаў на плошчы	9	гэкт.
2. Тэхнічныя прыёмы с/г. культур	1	„
3. Сэлекцыя і насеннаводзтва	2	„
4. Тэхнічныя культуры	2,5	„
5. Плошча на кормаздабываньню	1,5	„
6. Пладовы сад	6	„
7. Пладовы гадавальнік	0,5	„
8. Ягадны сад	0,75	„
9. Гародныя і новыя расьліны	2	„
10. Лекавыя расьліны	0,25	„

25,5 „

Уся плошча пад тэрыторыяй Выстаўкі займае 75 гэкт. Апрача таго, да тэрыторыі Выстаўкі прылягае дэндролёгічны парк НДІ і лясны гадавальнік на плошчы 139 гэк.

На тэрыторыі Выстаўкі пабудаваны сталы цагляны будынак Машынаспробнай станцыі, якая на адведзенай для гэтай мэты плошчы прадэмонструе ўсе процэсы машынай апрацоўкі глебы і збору ўраджаяў.

Адначасова з спробай розных машын будзе паказана і электрыфікацыя сельскай гаспадаркі.

Усе асноўныя пытаньні, зьвязаныя з сельскай і лясной гаспадаркай, будуць прадэмонстраваны на Выстаўцы ў сваім натуральным выглядзе.

На I-й Усебеларускай Выстаўцы асноўная ўвага будзе зьвернута на выяўленьне соцыялістычных элемэнтаў вёскі. Выстаўка ў сваёй масе будзе прадстаўлена абагуленым сэктарам. Перад агрономічнай навукай і практыкай павінна паўстаць з усёй сур'ёзнасьцю пытаньне падвядзеньня навукова-вытворчай базы пад колгаснае будаўніцтва. У першую чаргу паказаць эканомічна-вытворчыя шляхі, якія-б забясьпечылі хутчэйшы росквіт сельскае гаспадаркі ў абагуленым сэктары.

Першая Ўсебеларуская Выстаўка павінна зьявіцца адным з сродкаў у выхаваньні тэхнічных кадраў і перадачы ў практычнае жыцьцё колгасу навейшых дасягненьняў навукі і практыкі ў сельскай і лясной гаспадарцы.

Сельска-гаспадарчы сэктар складаецца з 10 асноўных аддзелаў, якія маюць такую пабудову:

- | | | |
|--|---|--|
| 1. Абагулены сэктар: | { | 1. Саўгасы
2. Колгасы
3. Вытворчыя коопэр. аб'яднаньні |
| 2. Землеўпарадкаваньне і сельскае будаўніцтва: | { | 1. Інвэнтарызацыя зямель
2. Землеўпарадкаваньне
3. Перасяленьне
4. Сельскае будаўніцтва |
| 3. Навукова-асьветны: | { | 1. Эканоміі і арганізацыі с/г-кі
2. Эканоміі і арганізацыі прамысловасьці
3. Прыроды
4. Навукова-дасьледчае справы
5. С/г. і індустрыяльнай асьветы
6. Агродапамогі
7. С/г. літаратуры |
| 4. Мэліюрацыі і культуры балот: | { | 1. С/г. гідротэхніч.
2. Культуры балот
3. Торпу |
| 5. Расьлінагадоўлі: | { | 1. Ральніцтва
2. Сэлекцыі і насеннаводзтва
3. Тэхнічных культур
4. Садоўніцтва
5. Гародніцтва і новых культур
6. Ахова расьлін
7. Агroxеміі |

- | | | |
|----------------------------------|---|--|
| 6. Жывёлагадоўлі і ветэрынарыі: | } | 1. Буйнае рагатае жывёлы
2. Гадоўлі коняй
3. Сьвінагадоўлі
4. Птушніцтва і гадоўлі трусой
5. Аўчарства і гадоўлі коз
6. Пчалярства
7. Малочнае гаспадаркі
8. Кормаздабываньня
9. Вэтэрынарыі |
| 7. Мэханізацыі і электрыфікацыі: | } | 1. С/г. інвэнтару
2. Спецыяльных машын
3. Электрыфікацыі |
| 8. Лясное гаспадаркі: | } | 1. Лесааднаўленьня
2. Лесамэліярацыі
3. Аховы лесу
4. Лесаўпарадкаваньня
5. Лесаэксплёатацыі
6. Лясное дасьледчае справы
7. Паляваньня |
| 9. Рыбная гаспадарка | | |
| 10. Быту і працы: | } | 1. Быту ў сельскай гаспадарцы
2. Працы ў с/г. і прамысловасьці |

Першыя 3 аддзелы будуць зьмешчаны ў галоўным павільёне; аддзел мэліярацыі і культуры балот будзе мець асобны павільён; аддзел расьлінагадоўлі разьмесьціцца ў 4-х павільёнах земляробства (масавыя экспанаты па земляробству, садоўніцтву і тэхнічных культур). У адзеле расьлінагадоўлі будзе пабудаваны вэгетацыйны домік на 1000 пасудзін. Жывыя экспанаты разьмесьціцца ў 13-ці павільёнах лёгкага тыпу. На скотных дварах (для буйнай рагатай жывёлы) прадугледжана мэханізаваць і электрыфікаваць усе процэсы працы скотнага двара.

Мэханізацыя і электрыфікацыя сельскае гаспадаркі будзе паказана ў асобным павільёне сталага тыпу. Для спробы с/г. машын каля будынку адзелу мэханізацыі вызначана спецыяльная зямельная тэрыторыя. Для экспанатаў лясное гаспадаркі будзе скарыстаны дэндролёгічны парк, які знаходзіцца побач з тэрыторыяй Выстаўкі.

Рыбная гаспадарка — сажалкі разьмешчаны ў гаспадарцы НДІ на адлегласьці поўкілёметра ад тэрыторыі Выстаўкі.

Экспанаты ня толькі пакажуць статыку і дынаміку эканомікі, але яны павінны выявіць і політыку Савецкай улады ў галіне сельскай і лясной гаспадаркі. Адначасова з экспанатамі, якія характарызуюць рост сельскае і лясное гаспадаркі, будзе паказана соцыялістычная рэканструкцыя сельскай і лясной гаспадаркі па пяцігодцы.

На выстаўцы будзе паказана сувязь сельскае гаспадаркі з нашай прамысловасьцю і яе кіруючая роля ў рэканструкцыі сельскай гаспадаркі на соцыялістычнай базе.

Паводле апошніх плянаў паасобныя аддзелы сельска-гаспадарчага сэктару Выстаўкі выявляцца ў наступным:

Абагулены сэктар.

Саўгасы. У дыяграмах будзе паказаны эканомічны ўзрост саўгасаў, роля саўгасаў, як агрокультурных цэнтраў — дапамога беднаце;

разьвіцьцё прамысловасьці ў саўгасах і асабліва перапрацоўка с/г. прадуктаў (бульбяна-цэрачная і броварная прамысловасьць), вырашэньне кармавога пытаньня, рост зямельнай тэрыторыі саўгасаў, рост ураджаю, рост асноўных капіталаў, валавое і таварнае часткі, аплата рабочай сілы і вытворчасць працы.

60 гаспадаркамі паводле сыстэмы Белсельтрэсту павінна быць паказана паляводзтва.

Колгасы. У дыяграмах і картаграмах будзе вызначаны рух колгаснага будаўніцтва на Беларусі, а ў натуральных экспонатах прадэманструюцца дасягненьні па ральніцтву, садоўніцтву, гародніцтву, тэхкультурах, жывёлагадоўлі, перапрацоўцы малочнае прадукцыі і інш. Модэлі колгасаў, фотаздымкі асобных момантаў, якія паказваюць жыцьцё і працу колгасаў. Роля колгасаў у справе ўздзейнічання на вакольнае сялянства.

Монографічнае апісаньне некаторых колгасаў. Прыкладны арганізацыйны плян колгаснай гаспадаркі.

Рост капітальных укладаньняў і павялічэньне матар'яльных каштоўнасьцяў у колгасах будзе яскрава адлюстравана на Выстаўцы.

С-г. коопэрацыя. У дыяграмах вызначаецца рух аб'яднаньняў, пайнікаў, укладаньняў, збытавых опэрацый, удзельная вага с/г. коопэрацыі ў таваразвароце БССР, схэма пабудовы коопэрацыйнай сеткі, рух крэдытаваньня, рух масла-сыраварных заводаў, модэлі кармушкі, сілосныя ямы і вежы, выцяжныя трубы, паілки для птушак, скрынкі для сыру, уцяплёны хлёў, чарцяжы бульбасховаў, воскабойні. Апрача таго, падрыхтоўваецца матар'ял гістарычна-апісальнага характару аб сыстэмах с/г. коопэрацыі.

У абагуленым сэктары будуць прадстаўлены натуральныя экспонаты па палёвай гаспадарцы, садоўніцтву, гародніцтву, лугаводзтву, тэхкультурах, жывёлагадоўлі і інш. Абагулены сэктар павінен заняць сваімі экспонатамі ня менш 75% ад усяе колькасьці экспонатаў, якія будуць на Выстаўцы.

Удзельная вага абагуленага сэктару на Ўсебеларускай Выстаўцы будзе надзвычайна вялікая, таму падрыхтоўчы пэрыод для ўцягненьня на Выстаўку ўсіх колгасаў, саўгасаў і вытворчых аб'яднаньняў надзвычайна адказны і высоўвае перад усёй грамадзкасьцю і спэцыялістамі адну з асноўных задач—прыняць усе захавы да большага ўцягненьня на Выстаўку колгасаў саўгасаў і вытворчых коопэрацыйных аб'яднаньняў.

Землеўпарадкаваньне і с/г. будаўніцтва.

Гэты аддзел выявіць землеўпарадкаваньне, якое было зроблена на Беларусі, і ахопіць пададзелы, якія цесна зьвязаны з землеўпарадкаваньнем.

Землеўпарадкаваньне будзе характарызаваць інвэнтарызацыю зямель, рэгуляваньне зямельных адносін, перасяленьне і ўнутраную колёнізацыю, сельскае будаўніцтва, водазабесьпеку і інш.

Экспонаты па аддзелу будуць прадстаўлены ў выглядзе дыяграм, фотаздымкаў працы, чарцяжоў і інш.

Сельскае будаўніцтва будзе паказана сядзібай узорнага колгасу і дыяграмамі аб руху сельскага будаўніцтва. Сельбудаўніцтва пабудуе на тэрыторыі Выстаўкі ўзорныя сялібы.

Парасяленьне і ўнутраная колёнізацыя будзе адлюстравана ў дыяграмах. Перасяленска-колёнізацыйная справа пакажа клясавую і нацыянальную політыку Савецкай улады.

Навукова-асьветны адзел.

Гэты адзел ахапляе многа заданьняў і ў сваёй структуры мае некаторую розьніцу ад іншых аддзелаў. Ён ахапляе працу пададдзелаў прыроды, эканомікі і арганізацыі сельскае гаспадаркі, эканомікі і арганізацыі прамысловасьці і агродапамогі.

З прычыны складанасьці працы і рознастайнасьці заданьняў, пададдзелы падзелены на сэкцыі.

Пададдзел прыроды мае сэкцыі: географіі, геолёгіі, глебзнаўства, клімату, флёры і фаўны. Праца ўсіх сэкцый будзе дэманстравана картамі, колэкцыямі, узорамі і інш. Таксама будзе арганізавана мэтэаролёгічная станцыя II разраду.

Пададдзел эканомікі і арганізацыі сельскае гаспадаркі падзяляецца на сэкцыі: эканомікі сельскае гаспадаркі, арганізацыі с/г. (саўгасы, колгасы і сялянскія гаспадаркі). У гэтым пададзеле будзе вызначана месца с/г. у народнай гаспадарцы БССР, вытворчы тып с/г., аб'ём, характар і тэмп абагульненьня с/г. БССР, дыфэрэнцыяцыя сялянскіх гаспадарак у БССР, арганізацыйна-вытворчая характарыстыка с/г. БССР у дробна-раённым разрэзе, дынаміка с/г. (ураджаі, пасеўныя плошчы, колькасьць жывёлы па саўгасах, саўгасы ў справе рэканструкцыі с/г., арганізацыя працы ў саўгасах, тэхнічныя прадпрыемствы саўгасаў, кармавая база саўгасаў, машынізацыя іх. Матар'яльна-тэхнічная рэарганізацыя ў колгасы сялянскіх гаспадарак, прынцып і форма арганізацыі працы, эфэктыўнасьць узбудзьня колгасаў, арганізацыя колгасаў на мэліораваных колёнізацыйных фондах, эфэктыўнасьць капіталных укладаньняў у колгасы. Сялянская гаспадарка, як марная трата чалавечай рабочай сілы, эксплёатацыя дзяцей, падлеткаў і жанчын у сям. гасп., вытворчыя тупікі ад індывідуалізацыі і хутарызацыі сялянскіх гаспадарак.

Пададдзел эканомікі і арганізацыі прамысловасьці. У дыяграмах, картаграмах, фотаздымках і на мадэлях будзе дэманстравана: прадукцыя, сыравіна, лік рабочых, тэхнічны персонал, зарплата, асноўныя капіталы, капіталнае будаўніцтва, сілавая станцыя, выпрацоўка мэханічнай і электрычнай энэргіі, сельская электрыфікацыя, выпрацоўка і спажыцьцё апалу торфу, географія прамысловасьці, рамёствы і дробная прамысловасьць.

Пададдзел агродапамогі. Гэты пададдзел пакажа ў дыяграмах і плякатах агрономізацыю сялянства праз курсы, лекцыі, гутаркі, консультацыі і паказальную працу.

Адзел мэліорацыі і культуры балот.

Гэты адзел складаецца з пададзелаў: мэліорацыі, дзе будуць паказаны ўсе галоўнейшыя моманты мэліорацыйнай працы; культуры

балот, які прадэманструе балоты Беларусі з прыродна-гістарычнага боку, эксперымэнтальныя вынікі культуры балот і ўсе дасягненні па гэтай галіне і пададзел торфу, у якім усебакова будзе высьветлена роля торфу ў сельскай гаспадарцы і будуць паказаны ўсе віды перапрацоўкі яго. Аддзел мэліорацыі і культуры балот шырока пакажа ў дыяграмах, картах, натуральных экспанатах усю работу, якая праведзена ў гэтай галіне.

Аддзел расьлінаводтва.

Аддзел расьлінаводтва ставіць мэтай высьвятленьне сучаснага становішча і вызначэньне далейшых шляхоў тэхнічнай рэканструкцыі сельскай гаспадаркі БССР у галіне расьлінаводтва. Аддзел пакажа вынікі дасьледчай справы ў гэтай галіне. Аддзел ставіць сваёй мэтай выявіць прогрэсыўныя элементы сельскай гаспадаркі ў соцыяльна-эканамічным разрэзе (саўгасы і колгасы).

Аддзел мае выявіць сучаснае становішча і разьвіцьцё ральніцтва на Беларусі, дасягненні навукі і практыкі, азнаямленьне на тэрыторыі Выстаўкі з севазваротамі, якія садзейнічаюць хуткаму разьвіцьцю сельскае гаспадаркі.

На Выстаўцы запраектаваны наступныя севазвароты:

I. 4-палёвы севазварот, які вызначаецца Белсельтрэстам пры арганізацыі лубінавых гаспадарак на пяшчаных глебах:

1. Папар заняты лубінам на ўгнаеньне, 2. Азімае жыта, 3. Бульба на штучным угнаеньні, 4. Лубін на насеньне.

II. 4-палёвы севазварот Менскае расьлінаводнае станцыі, які раіцца для колгасаў і сялянскіх гаспадарак Мазыршчыны, Гомельшчыны і Бабруйшчыны.

1. Жытня-вікавая мешанка (жыта—сэрадэля), 2. Жыта-пажніўны лубін (жытня-вікавая мешанка), 3. Бульба (пажніўны лубін), 4. Ярына—сэрадэля.

III. 7-палёвы севазварот Менскае расьлінаводнае станцыі, які раіцца для прыгарадных колгасаў і саўгасаў з жывёлаводна-малочным напрамкам на сярэдніх і цяжкіх глебах.

1. Бульба, 2. Жытня-вікавая мешанка (пасья першаго ўкосу сеецца турнэпс або віка-аўсяная мешанка), 3. Кораньплоды, 4. Ярына—канюшына, 5. Канюшына 1 году, 6. Канюшына 2 году, 7. Жыта.

IV. 2-яруснае выкарыстаньне пясковых глеб па сыстэме глебазнаўца П. П. Рагавога.

а) Ёнтэнсыўны запольны 3-палёвы севазварот:

1. Папар лубінавы, 2. Жыта сэрадэля, 3. Лубін і сэрадэля на ўгнаеньне;

б) Ёнтэнсыўны прысялібны 8-палёвы севазварот:

1. Лубін на ўгнаеньне, 2. Жыта—сэрадэля, 3. Бульба па гнаі, 4. Ярына (ярына канюшына), 5. Канюш. 1 г. (Кораньплоды), 6. Канюш. 2 г. (Віка-аўсян. мешанка), 7. Жыта—сэрадэля, 8. Грэчка.

V. 3-палёўка з 6 гадовым чаргаваньнем культур („Беларуская 6-палёўка“).

а) Ёнтэнсыўны запольны 3-палёвы севазварот:

1. Папар заняты віка-аўсян. мешанкай (канюшына 1 гаду), 2. Азімья, 3. Ярына—канюшына (бульба).

б) Ёнтэнсыўны прысялібны 8-палёвы севазварот.

Чаргаваньне культур:

1. Папар віка-аўсяны, 2. Жыта, 3. Ярына—канюшына, 4. Канюшына 1 г., 5. Азімя, 6. Бульба.

VI. Нарфольская 4-палёўка.

1. Асыпныя, 2. Ярына—канюшына, 3. Азімя: $\frac{2}{3}$ жыта і $\frac{1}{3}$ пшаніцы, пасля пажніўны лубін.

VII. 5-палёўка проф. Даярэнка, прыстасавана да бел. умоў. Раіцца для паўночных акруг—Полацкай і Віцебскай.

1. Лубін на ўгн. (віка-аўсян. мешанка), 2. Жыта (жыта—канюшына), 3. Бульба (канюшына 1 году), 4. Кукуруза (канюшына 2 году), 5. Авёс (лён).

VIII. Ёльняное 6-полье. Раіцца для раёнаў са слаба развітым ільняводзтвам.

1. Папар лубінавы, 2. Азім. жыта—канюшына, 3. Канюшына 1 году, 4. Канюшына 2 году, 5. Бульба (лён), 6. Авёс.

IX. Звычайная 6-палёўка. Раіцца для колгасаў і сялянскіх гаспадарак Бабруйшчыны і Магілёўшчыны.

1. Папар лубінавы, 2. Жыта—сэрадэля, 3. Бульба, 4. Ярына—канюшына, 5. Канюшына 1 году, 6. Ярына.

X. Беспарная 6-палёўка. Раіцца для колгасаў і сялянскіх гаспадарак малочных раёнаў Менскай і Магілёўскай акруг.

1. Бульба на гнаі, 2. Ярына—канюшына, 3. Канюшына 1 году, 4. Канюшына 2 году, 5. $\frac{1}{2}$ пшаніцы і $\frac{1}{2}$ жыта азімае, 6. Ярына.

XI. Тыповы альняны 7-палёвы севазварот. Раіцца ў колгасах Віцебшчыны і для колгасаў і саўгасаў паўночнай часткі БССР альняных раёнаў.

1. Папар чорны, 2. Азімае жыта, 3. Асыпныя, 4. Ярына—канюшына, 5. Канюшына 1 году, 6. Канюшына 2 году, 7. Лён.

XII. Беларуска 8-палёўка. Раіцца для колгасаў і саўгасаў сярэдняе часткі БССР Менскай, Бабруйскай і часткаю Аршанскай і Мазырскай акруг.

1. Папар заняты, 2. Азімае жыта, 3. Асыпныя—бульба, 4. Ярына—канюшына, 5. Канюшына 1 году, 6. Канюшына 2 году, 7. Азімая пшаніца, 8. Ярына (авёс).

XIII. 9-палёвы севазварот.

1. Папар заняты, 2. Азімае жыта і пшан., 3. Бульба, 4. Ярына—канюш., 5. Канюшына 1 г., 6. Канюшына 2 г., 7. Азімае жыта, 8. Бульба, 9. Ярына.

XIV. Жывёлаводна-альняная 8-палёўка.

1. Папар заняты жытня-вікавай мешанкай, 2. Азімя (жыта), 3. Бульба, 4. Ярына—канюшына, 5. Канюшына 1 году, 6. Канюшына 2 году, 7. Лён, 8. Авёс.

XV. 8-палёвы інтэнсыўны севазварот. Раіцца для колгасаў і саўгасаў сярэдняй часткі БССР.

1. Папар заняты лубінам, 2. Жыта, 3. Бульба, 4. Ярына—канюшына, 5. Канюшына 1 году, 6. Канюшына 2 году, 7. Бульба, 8. Авёс.

XVI. 9-польны севазварот з выпасным клінам. Раіцца для саўгасаў і гаспадарак з цяжкімі глебамаі.

1. Папар заняты, 2. Азімае жыта, 3. Бульба, 4. Ярына—канюшына, 5. Канюшына 1 году, 6. Канюшына 2 году, 7. Выпас, 8. Жыта, 9. Авёс.

XVII. Альняное 10-полье. Уводзіцца ў буйных колгасах і саўгасах Полаччыны і Віцебшчыны.

1. Папар заняты лубінам, 2. Азімае—канюшына, 3. Канюшына 1 году, 4. Канюшына 2 году, 5. Лён, 6. Папар заняты—вікавы, 7. Жыта, 8. Бульба, 9. Бабовыя (пялюшка), 10. Ярына.

XVIII. 3-палёўкі з 9-гадовым чаргаваньнем культур:

1. Папар віка-аўсяны, 2. Жыта—канюшына, 3. Канюшына 1 году, 4. Канюшына 2 году, 5. Лён, 6. Авёс, 7. Папар лубінавы, 8. Жыта—сэрадэля, 9. Бульба.

Апрача вызначаных севазваротаў на тэрыторыі Выстаўкі будзе закладзены з дэманстрацыйнай мэтай шэраг тэм: з гноем, лубінам сэрадэляй, пялюшкай, торфам і яго кампостаў, вапнай, фасфарытамі і іншымі мінеральнымі ўгнаеньнямі як у чыстым выглядзе, так і ў розных камбінацыях. Тэмы ўзяты розныя. Разьмер дзялянак 5 м. \times 10 = 50 мэтраў. У вэгетацыйным павільёне будуць закладзены вэгетацыйныя досьледы на розных галоўных тыпах глебы, на розных фонах з асноўнымі культурамі БССР. Вэгетацыйны павільён будзеца на 1000 пасудзін.

Апрача адзначанага ральніцтва будзе прадстаўлена масавымі экспанатамі (1000 гаспадарак) з раёнаў Рэспублікі. Кожны раён прадстаўляе на выстаўку ў сярэднім 10 гаспадарак.

Тэхніка адбору экспонатаў вызначана ў асобнай інструкцыі, а самы экспонат будзе мець пашпарт на кожны гатунак.

Удзел дасьледчых станцый БССР.

Прадугледжана, што ўсе станцыі БССР — Менская, Турская, Горацкая, Віцебская і Палеская — будуць удзельнічаць у выстаўцы сваімі экспанатамі. Дасьледчыя станцыі прадстаўляюць схэмы сваіх палёў, праграмы досьледаў і мэтодыку. Апрача адзначанага дасьледчыя станцыі ў дыяграмах і картаграмах выяўляюць усю працу станцый і іх удзел у справе рэканструкцыі сельскай гаспадаркі.

Насеннаводтва выяўляе сучасны стан сэлекцыйна-насеннаводнай справы, адзначае навукова-практычныя дасягненьні сэлекцыйных і насеннаводных устаноў і вызначае далейшыя шляхі гэтай галіны.

Насеннаводтва на Выстаўцы будзе мець наступныя разьдзелы: а) генэтыка, б) сыстэматычнае і біолёгічнае вывучэньне галоўных культур БССР, в) сэлекцыя с/г. расьлін, г) сортавывучэньне і сортаспрабаваньне, д) насенны і сартавы контроль, е) практычнае насеннаводтва.

Экспонаты па насеннаводтву будуць дасланы навукова-дасьледчымі ўстановамі НДІ, Аддзяленьнем Усесаюзнага Інстытуту Прыкладнай ботанікі, Беларускай с/г. акадэміяй, дасьледчымі станцыямі, Белсельтрестам, НКЗ, контрольна-насеннаводнымі станцыямі, колгасамі і паасобным дасьледчыкамі.

Бульбяная станцыя выявіць у дыяграмах значэньне бульбы для БССР, вынікі сортаспрабаваньня, а ў картаграмах пакажа разьмеркаваньне бульбяной прамысловасьці. Экспонаты па гісталёгіі бульбы і фітапаталёгіі будуць паказаны на Выстаўцы бульбяной станцыяй.

Тэхкультуры прадстаўляюцца ў адным павільёне, дзе ўдзельнічаюць НКЗ, Ільнопяньковы камітэт і іншыя зацікаўленыя арганізацыі.

Тэхкультуры будуць паказаны ў выглядзе экспонатаў (расьліны, пярвічная апрацоўка), у дыяграмах будзе выяўлена роля тэхнічных культур. У павільёне тэхкультур і мэханізацыі будуць дэманстравацца ўсе машыны па перапрацоўцы лёну.

Садоўніцтва на Выстаўцы займае значнае месца як па тэрыторыі, так па ўяўленьні ролі садоўніцтва ў рэканструкцыі с/г.

Апрача экспонатаў, якія ўжо растуць на тэрыторыі Выстаўкі, будзе спецыяльны павільён садоўніцтва, у якім побач з натуральнымі экспонатамі прадэманструецца роля садоўніцтва ў сельскай гаспадарцы. На пагорку каля тэрыторыі саду, побач з Барысаўскім гасьцінцам, Садсаюз сумесна з дырэкцыяй Выстаўкі прадугледжвае будоўлю заводу перапрацоўкі ягаднай і садовай сыравіны.

Экспонаты гародніцтва выявяць ролю гародніцтва ў сельскай гаспадарцы і пэрспэктывы на будучыну. У натуре будзе паказаны гарод, якім ён павінен быць (насеннікі, розныя гатункі гародных расьлін і інш.). Побач з гэтым новыя культуры ў ліку 500 паасобных гатункаў зьявяцца вельмі каштоўным мерапрыемствам, якое дапоўніць нашыя культуры.

Садоўніцтва, гародніцтва і новыя культуры дапаўняюцца і пчалярствам. У садзе, за пагоркам, пчалынік з больш распаўсюджанымі сыстэмамі вульляў дапоўніць пададзел садоўніцтва на Выстаўцы.

Лекавыя культуры. Магілёўская дасьледчая станцыя на 600 кв. мэтрах высадзіла каля 100 розных лекавых культур. Дасьледчая станцыя пакажа на выстаўцы эаномічнае значэньне лекавых расьлін ў сельскай гаспадарцы.

У пададзеле аховы расьлін будуць паказаны шкоднікі саду, гароду, поля і сьвірнаў. У дыяграмах і картаграмах можна будзе знайсці ўсе моманты, звязаныя з мерапрыемствамі па барацьбе з шкоднікамі ў сельскай гаспадарцы.

Аддзел жывёлагадоўлі ахапляе ўсе галіны гадоўлі жывёлы: коняў, буйнае рагатае жывёлы, сьвіней, авец, коз, птушак, трусой, кормаздабываньне, кармленьне, вэтэрынарыю і малочную гаспадарку.

Экспонаты гэтага аддзелу падзяляюцца на жывыя і няжывыя. Усе экспонаты разьмесьцяцца ў 13 павільёнах.

Абагулены сэктар аддзелу жывёлагадоўлі зойме на Выстаўцы 78,0%.

Па акругах жывыя экспонаты разьмяркоўваюцца:

А к р у г і	Буйная рагат. жывёла	Авечкі і козы	Сьвіньні	Коні	Трусы	Птушкі
Аршанская	34	10	58	17	20	16
Бабруйская	50	12	42	22	5	27
Віцебская	74	16	42	26	5	27
Гомельская	40	15	33	60	25	90
Магілёўская	60	17	33	40	5	23
Мазырская	30	15	17	15	5	9
Менская	95	10	72	55	50	50
Полацкая	30	5	43	16	5	18
	413	100	330	251	120	200

Апрача жывых экспонатаў, у павільёне няжывых экспонатаў будуць паказаны модэлі, узоры вырабаў малочнае гаспадаркі, у дзягромах і картаграмах будзе адлюстраваны рост жывёлагадоўлі.

На тэрыторыі Выстаўкі ўстанаўляецца вялікай моцнасьці маслазавод. Прапускная ёмкасьць заводу наступная: у год 1150 тон масла, а ў дзень 82 тоны малака. Гэты завод мяркуецца для буйнага колгасу і пасьля выстаўкі будзе туды пераведзены.

Кормаздабываньне будзе паказана ў выглядзе натуральных экспонатаў з поўным апісаньнем якасных паказчыкаў.

Вэтэрынарыя прадстаўляецца 11-ю аддзяленьнямі, якія характарызуюць: агульную вэтэрынарную профіляктыку, зоогіёну, лекавую справу, барацьбу з эпизоотыямі, хваробы агульныя чалавеку і жывёле, вэтэрынарна-санітарную справу, вэтэрынарна-бактэрыолёгічныя ўстановы, Вэтэрынарны Інстытут, катэдру вэтэрынарыі пры с/г. Акадэміі, вэтэрынарна-асьветную справу, вэтэрынарна-санітарнае становішча колгасаў і саўгасаў, гаспадарак абагуленага сэктару.

На Выстаўцы будзе паказана ўсё, што звязана з працай вэтэрынарыі ў выглядзе дзяграм, картаграм, малюнкаў, розных модэляў і прэпаратаў.

На выстаўцы будзе ўзорная кузьня для коўкі коняў і ізолятараў для жывёлы на 50 галоў.

Лясны адзел у сваіх экспонатах у натуре і дзягромах пакажа тыпы дрэвастану, высечкі, лесакультуры, дэндролёгіі, лясную вопытную справу, таксацыйна-лесаўпарадкаўчую, лясную тэхнолёгію, лесаэксплёатацыю і лесазагат., лесамэліярацыю, лесааховы і лесашкоднікі. Лясны адзел з сваімі пададдзеламі пакажа нашы лясныя багацьці і вызначыць далейшыя шляхі разьвіцьця лясное гаспадаркі.

Паляваньне ў лясным адзеле будзе прадстаўлена ў выглядзе жывых экзэмпляраў (мядзведзь, ліса, воўк і інш.), а таксама будуць чучалы розных зьвяроў нашых лясоў. У дзягромах вызначыцца роля паляваньня на Беларусі.

Рыбная гаспадарка і рыбаводства на I Усебеларускай Выстаўцы пакажа рыбаразьвядзеньне ў штучных вадазборах, рыбавядзеньне ў натуральных вадазборах (рэках і вазёрах) і с/г. рыбаводства, якое мяркуецца ў саўгасах і колгасах.

Рыбная сажалка арганізоўваецца ў гаспадарцы НДІ — „Большая Сьлепня“ ў непасрэднай блізкасьці каля тэрыторыі Выстаўкі.

Дзяграмы і картаграмы вызначаць рыбную гаспадарку Беларусі і яе пэрспэктывы.

Адзел быту на Выстаўцы пакажа, як складаецца новы быт пры соцыялістычнай рэканструкцыі с/г-кі. Будзе паказаны новы быт (колгасы), адначасова з гэтым мае быць паказаны стары быт бядняцка-серадняцкай гаспадаркі.

Сельска-гаспадарчы сэктар займае галоўную частку Выстаўкі, тут будзе паказаны сучасны стан гаспадаркі Беларусі і сельская гаспадарка канца пяцігодкі.

Каспяровіч.

Вывучэньне быту рабочых.

I

Вывучэньне быту як у сучасным яго стане, так і ў гістарычнай пэрспэктыве, займала і займае цяпер значнае месца ў этнографічнай навуцы. Пра быт народу ў цэлым і пра асобныя праявы яго пісаліся кнігі ды шмат артыкулаў, а таксама зьбіраліся калекцыі ды ўкладаліся аддзелы музэяў. У выніку ўсяго гэтага назапасіўся вялізны навуковы матар'ял надзвычайнай каштоўнасьці.

Адзначаючы гэты дадатны момант, разам з тым, неабходна констатаваць, што матар'ял гэты ўсё-ж даволі аднабок і ды ня зусім выразны. Вывучаючы быт народу, этнографія старалася выявіць як-мага больш старыя перажыткі яго, яна амаль ня цікавілася сучасным ёй бытам як такім, а шукала ў ім рэштак старога. Але праходзіў час і сёнешні быт становіўся старым, так што, напр., быт сучасны пачынальнікам этнографічнага вывучэньня Беларусі цяпер ахвоча вывучаецца этнографамі ў быце нашага часу, як перажытак. Такім чынам у этнографічнай навуцы наўрад ці можна напаткаць суцэльнае і поўнае апісаньне быту якога-небудзь акрэсьленага часу. Ёсьць даволі багатая сэрыя перажыткаў у хронолёгічным парадку, але яна, напр., яшчэ не дала магчымасьці скласьці гісторыю быту. З другога боку пад вывучэньнем народу мысьлілася вывучэньне амаль выключна сялянства, якое жыло ў вясковых паселішчах. Каб было толькі няправільнае ўжываньне назвы—было-б яшчэ поўбяды. Але вясковае насяленьне вывучалася як нешта суцэльнае, не зважаючы на тое, што яно складаецца з дзвёх даволі розных у этнографічным сэнсе груп (мужыкоў і шляхты) ды з розных соцыяльных пластоў па лініі абедзвюх гэтых груп (беднякоў, сераднякоў і кулакоў). Гэтая соцыяльная індывідуальнасьць соцыяльнай навукі разам з мяшаньнем аб'ектаў вывучэньня ня толькі зьнізіла навуковую вартасьць этнографічных матар'ялаў, але, як відаць прывяла да таго, што ня вельмі шмат людзей разумее практычнае значэньне этнографіі. Нават мясцовыя этнографы часта не ўяўляюць сабе, якое надзвычайна вялікае значэньне мае этнографічнае вывучэньне краю; з большага яно паказана намі ў № 5 час. „Наш Край“ за 1929 г. на ст. 55-56 і інш.

Але поўнае скарыстаньне посьпехаў этнографічнай навукі і яе популярнасьць наступіць толькі тады, калі яна цалкам зьменіць сваю ўстаноўку, што да аб'ектаў вывучэньня ды да мэтодаў свае дасьледчае працы. Адзіным навуковым мэтодам этнографічнай навукі, як і ўсякай іншай, у наш час зьяўляецца мэтод дыялектычнага матар'ялізму; усё іншае—забавонная ненавуковая старызна. Падругое (ды ўжо самы мэтод дасьледчай працы вымагае гэтага), этнографія павінна дыфэрэнцыяваць аб'екты вывучэньня як па лініі рэзкай асобнасьці быту, так і па лініі клясавай. Апошні кірунак няўхільна вымагае ня толькі клясавай дыфэрэнцыяцыі вясковага насяленьня, якое пакуль што зьяўляецца адзіным аб'ектам этнографічнай навукі, але і вызначэньня для пераважнага вывучэньня і рабочых, якія этнографічна (у нас прынамсі) яшчэ не вывучаліся. Толькі кансэрвацыйнасьцю ды ідэалістычнай засьмечанасьцю этнографічнай навукі можа тлумачыцца тое, што нават на дванаццатым годзе яшчэ як сьледна не разгарнулася этнографічнае

вивучэньне рабочых. У гэтым стасунку, на жаль, прыходзіцца адзначыць на фронце нашай савецкай навукі па аддзелу этнографіі значны прарыв.

Праўда, цалкам вінаваціць мясцовых краязнаўцаў у тым, што яны як сьледна не разгарнулі этнографічнага вивучэньня рабочых свайго раёну, немагчыма. Да гэтага часу ў нас ня было адпаведнай устаноўкі данай навукі і адпаведнай мэтодычнай літаратуры. У пэўнай меры гэтаму прычынілася і тое, што краязнаўчы рух сярод рабочых у колькі-небудзь значнай меры пачаў разгортвацца толькі з 1929/30 акад. году. А найлепшыя посьпехі этнографія дае тады, калі аб'ект і суб'ект вивучэньня складаюць адно, бясспрэчна, што разам з разгортваньнем рабочага краязнаўчага руху непамерна вырасьце і вивучэньне быту рабочых.

Вивучэньне быту рабочых зьяўляецца адню з найважных новых задач этнографіі. Яно, як і вивучэньне быту сялянства, мае выразную мэту—магчыма большае палепшаньне гэтага быту. Галоўнаю задачай этнограф-краязнаўца ў справе вивучэньня быту зьяўляецца поўнае ўсебаковае апісаньне яго і выяўленьне зьмен у ім на працягу апошніх часоў. Асаблівых труднасьцяў гэтая праблема для свайго вырашэньня ня мае і таму можа быць упэўненасьць, што мясцовыя краязнаўцы ў самым бліжэйшым часе разьвяжуць яе.

Тэхніка і мэтодыка дасьледваньня быту рабочых амаль нічым не адрозьніваецца ад вивучэньня быту сялянства. Тут толькі прыёмы падыходу да аб'ектаў вивучэньня, як відаць, будуць крыху іншыя. А наогул этнограф-краязнаўца ў сваёй працы павінен добра ведаць наступныя моманты.

Спэцыялізуючыся на этнографічным вивучэньні краю наогул і па вивучэньні быту рабочых прыватна, краязнаўца павінен у першую чаргу зьвярнуць увагу на прыстасаваньне сваіх пачуцьцяў і здольнасьцяў да сваёй спэцыяльнасьці. Палершае трэба гадаваць сваю наглядальнасьць наогул. Трэба ва ўсіх краязнаўчых досьледах навучыцца заўважваць у шматбаковым і складаным жыцьці ў першую чаргу тое, што шукаеш для этнографічнага вивучэньня. Падругое, трэба разьвіваць спэцыяльнасьць зроку, сьлыху, памяці і падыходу да людзей, прыватна. Усім вядома, што мы ня ўсё тое бачым, на што глядзім, ня ўсё тое чуем, што гучыць, ня ўсё тое памятаем, што ўспрынята, ня з кожным чалавекам дагаворымся, з якім гаворым. Вось і трэба прывучаць свае вочы бачыць этнографічныя факты і зьявы нават там, дзе іх не заўважваюць усе іншыя; прывучаць свае вушы чуць этнографічныя гукі там, дзе іх ня чуе звычайнае вуха нават у крыку; прывучаць сваю памяць трымаць у галаве чым даўжэй этнографічна бачанае і чутае ды выходзіць свой такт так, каб кожны этнографічна цікавы або карысны чалавек дапамог вам. Разам з гэтым трэба не забывацца выходзіць у сабе пачуцьцё меры прастору і часу. Не заўсёды ў этнографічнай працы ёсьць магчымасьць вымяраць мэтрам і гадзіннікам, а ведаць хоць прыблізна меру фактам і зьявам заўсёды неабходна. А ня выходзіць гэтай якасьці краязнаўца-этнограф часта нават угадаць ня можа адцінку пэўнага прастору ці часу, ня то што яго акрэсьлена азначыць.

Побач з разьвіцьцём гэтых здольнасьцяў этнограф-краязнаўца, спэцыялізуючыся на этнографічным вивучэньні краю, павінен разьвіваць і наступныя спэцыяльныя ўмэцтвы фіксаваньня этнографічных фактаў і зьяў.

Як бы мы ні практыкавалі сваю памяць—мы ніколі ня зможам памятаць усё тое, што-б нам хацелася. Таму этнограф-краязнаўца ніколі не павінен спадзявацца на сваю памяць а заўсёды павінен безадкладна фіксаваць, г. зн. замацоўваць у тым ці іншым відзе, этнографічныя факты і зьявы. Толькі тады, калі ніяк немагчыма зрабіць апошняе—трэба не пазьней як да першай магчымасці трымаць патрэбнае ў памяці. Усякае спазьненне ў гэтым кірунку шкодна адбываецца на этнографічнай працы: нагляданьне або забываецца зусім, або перадаецца пазьней у недакладным відзе. Зразумела запісваць трэба толькі тое, што бачыш сам, або ў чым упэўніўся. Фіксаваньне этнографічных фактаў і зьяў можа адбывацца на пісьме, фотографіі, рысунку, модэлі.

Усе апісаньні ды запісы сваімі словамі зручней за ўсё рабіць на паасобных кавалках паперы памерам у чвэртку аркуша, пішучы з аднаго боку. Часамі, калі дазваляюць умовы, адводзяць адну картку для нагляданьняў напр. аднаго цэльнага аб'екту. Такі спосаб надзвычайна палягчае апрацоўку запісаў. Каб не раскідаліся, іх трэба трымаць у адпаведных абгортках (вокладках). Усякае мясцовае слова, што азначае пэўны мясцовы тэрмін, ужытае ў сваім тэксьце павінна запісвацца дакладна так, як чуецца і падкрэсьлівацца хвалістаю рыскаю. Фольклёр павінен запісвацца дакладна так, як чуецца. Словы для слоўнікаў запісваюцца на картках памерам у $\frac{1}{16}$ пішчага аркуша. Фольклёр ды словы для слоўніка вымагаюць вельмі хуткага тэмпу запісваньня, чаму і неабходна ўвесь час вучыцца, каб давесці хуткасьць свайго пісьма ледзь не да хуткасьці гутаркі. Хоць стэнографія і ня можа з посьпехам ужывацца ў запісваньні фольклёру, але этнографу-краязнаўцу варта навучыцца ёй пры першай магчымасці: яна будзе вельмі карыснай. Запісы часта вымагаюць ужываньня яшчэ асобных значкоў, апрача літар нашае азбукі. Этнограф-краязнаўца павінен навучыцца пісаць іх так хутка і чытэльна, як і літары. Апрача таго, ён павінен навучыцца пісаць нотаі, калі толькі слых дазваляе яму запісваць мэлэдыі: песьні бяз мэлэдый маюць непараўнальна меншую вартасьць, чым з імі. Зразумела, калі ёсьць фонограф—трэба ўмець ім карыстацца для запісаў ня менш, чым асадкай. Пра тое, што кожны этнограф-краязнаўца павінен весці свае апісаньні дакладнай, яснай, популярнай мовай і ўспамінаць ня варта—гэта ведае кожны.

Але часта самае дакладнае апісаньне дае менш чым самы недасканалы рысунак або малюнак. Таму этнограф-краязнаўца павінен навучыцца рысаваць і маляваць па сваёй спэцыяльнасьці, што ня так ужо і трудна. Блізкімі да гэтага спосабу фіксацыі зьяўляюцца розныя спосабы коп'яваньня ды пляны і чарцяжы, якія таксама трэба ўмець рабіць.

Значна хутчэйшым за рысаваньне зьяўляецца фотографаваньне, якое можа быць і значна больш дакладным спосабам фіксацыі этнографічных зьяў і фактаў. Фотографаваньне значна лягчэй чым рысаваць і кожны краязнаўца, а не адно этнограф, павінен навучыцца карыстацца фотографічным апаратам.

Урэшце, часамі неабходна бывае ўзяць модэль той ці іншай этнографічнай рэчы. Этнограф-краязнаўца павінен навучыцца і гэтай справе.

Патрабаванае намі разьвіцьцё здольнасьцяй і ўмецтваў можа паказацца каму-колечы з першага погляду цяжкім і адхінуць ад этно-

графічнага вывучэння краю наогул і вывучэння быту рабочых прыватна. Змушаны папярэдзіць гэта: папершае гэта ўсё зусім ня цяжкае; падругое, чым больш дасканалая падрыхтоўка—тым больш дасканалая будзе і праца; патрэчае вучыцца гэтаму ўсяму трэба на самой працы. Калі нашы краязнаўцы вучыліся раней, чым пачыналі працу—мы-б ніколі ня бачылі вынікаў іх працы. Але шмат якія краязнаўцы доўга працуюць не спецыялізуючыся, не ўдасканальваючы свае мэтодыкі і тэхнікі, чаму іх працы ня ідуць уперад. Вось з гэтай прычыны мы і падкрэслілі лішні раз неабходнасьць спецыялізаваўня ў галіне этнографічнага вывучэння краю.

Узяўшыся за вывучэнне быту рабочых ці асобных праяў яго і добра азнаёміўшыся з мэтодычнай літаратурай пытання, этнограф-краязнаўца можа карыстацца стацыянарным, экспедыцыйным ці анкетным мэтодам дасьледваньня.

Найбольш каштоўным зьяўляецца стацыянарны мэтод, калі этнограф-краязнаўца доўга жыве ў аднэй мясцовасьці і вывучае яе. Яшчэ лепш, зразумела, калі-б, у даным выпадку, напрыклад, самі рабочыя маглі вывучаць свой быт, аб чым мы ўспаміналі вышэй. Але, жывучы доўга на адным месцы, этнограф-краязнаўца прывыкае да навакольнага, чым зьмяняе сваю этнографічную наглядальную здольнасьць і часта не заўважае каштоўных этнографічных фактаў і зьяў.

Экспедыцыйны мэтод, калі этнограф-краязнаўца перасоўваецца з месца на месца і вывучае этнографічныя факты і зьявы, наадварот дапамагае заўважаць самае рознае, але затое не дае магчымасьці паглыбленага вывучэння.

Урэшце, анкетны мэтод, які выяўляецца ў пісьмовым апытанні мясцовых людзей наогул ці аб'ектаў вывучэння прыватна, дае найменш каштоўныя вынікі, бо прадстаўляе этнографу-краязнаўцу факты і зьявы чужымі рукамі ды невядомай дакладнасьці, а таксама ня ўпэўнівае, што мясцовыя людзі ўласна здолелі ўбачыць наяўнасьць ці адсутнасьць фактаў і зьяў. Але ім прыходзіцца карыстацца, калі няма магчымасьці ня толькі доўга жыць на адным месцы, але і выехаць туды на час.

Для лепшых вынікаў свае працы этнограф-краязнаўца павінен ужываць усе тры мэтоды адпаведна вымогам кожнага данага выпадку.

У першую чаргу, у даным выпадку, этнограф-краязнаўца павінен выбраць сабе прадпрыемства або групу прадпрыемстваў, на якіх ён будзе вывучаць быт рабочых, з такім разлікам, каб задача была яму па сілах. Калі ён ня можа дасьледаваць быт рабочых цалкам—ён можа ўзяць сабе для першых часоў частку яго (цэх). Гэта забяспечвае выкананьне замеру, а кожнае выкананьне гадуе ўпартасьць і агульную здольнасьць дасьледчыка.

Выбраўшы аб'ект вывучэння, этнограф-краязнаўца павінен дасканала азнаёміцца з фактамі і зьявамі ўжо назапашанымі аб гэтым аб'екце. Ён павінен справіцца ў Беларускаім Бібліографічным Бюро (Менск, Савецкая, 94) ці ёсьць што надрукаванае пра даны аб'ект, праглядзець друк сам і ўкласьці бібліографію абранага аб'екту, пашукаць вестак у комплектах газэт (асабліва ў мясцовым і судовым адзеле іх) друкаваных, ды насыценных данага прадпрыемства ці групы іх. Пасьля гэтага этнограф-краязнаўца не павінен ленавацца і пашукаць вестак пра абраны аб'ект у мясцовым дзяржаўным архіве, ды справах профарганізацыі, прадпрыемства і д. т. п. Там можна знайсці весткі пра склад рабочых, іх асьвету, партыйнасьць, узрост,

стаж, паходжаньне і інш. Адшуканья архіўныя весткі трэба абавязкова дапоўніць шуканьнем новых вестак у справах раённага статыстыка і Акруговага Статыстычнага Бюро ды ў архіве апошняга. Мала гэтага—трэба пашукаць і ў адпаведных ведамствах—Адзеле Аховы Здароўя ды ў Інспэкцыі Працы. Абавязкова трэба аглядзець і музэі, каб выявіць ці няма там якіх матар'ялаў адносна данага аб'екту. Гэта таксама выявіць і тое, што можа з сваіх будучых збораў этнограф-краязнаўца паказаць з часам у музэі. Зразумела, што ў часе гэтага папярэдняга вывучэньня абранага аб'екту этнограф-краязнаўца будзе рабіць выпіскі, здымаць копіі папер, плянаў і д. т. п., фотграфаваль экспанаты, словам, фіксаваць усё тое, што палічыць патрэбным.

Сабраўшы ўсе весткі апісаным шляхам, этнограф-краязнаўца сыстэматызуе іх ды выявіць ступень вывучанасьці аб'екту ў сучасным стане яго і ў гістарычнай пэрспэктыве. Гэта дасьць магчымасьць краязнаўцу-этнографу ўкласьці плян вывучэньня ўласна абранага аб'екту, размясьціць выкананьне пляну ў каляндарным парадку ды вызначыць маршрут экспэдыцыі, калі яна будзе патрэбна, а таксама мэтоды і прыёмы дасьледваньня.

Экспэдыцыі вярта рабіць аднаму або ўдваіх—шматлюдныя экспэдыцыі непараўнальна менш зручныя. Карысна, каб у складзе экспэдыцыі былі мужчына і жанчына, якія адпаведна лепш змогуць падыйсьці да вывучаемых мужчын і жанчын. Абавязковы багаж: а) фотаапарат з плёнкамі ці плястынкамі, б) звычайная папера ў $\frac{1}{4}$ і $\frac{1}{16}$ пішчага аркушу з абгорткамі і папера мілімэтроўка, калька і д. т. п. для плянаў, рысункаў і інш., в) карта, г) атрамант, туш, пер'я, асадка, алоўкі (мяккія чорныя, мяккія каляровыя і інш.), д) гумкі (алоўкавая і атрамэнтная), е) нож складаны, э) мэтар складаны, ё) кампас, ж) набор акварэлевых фарбаў з пэндзлямі і дж) павялічальнае шкло; пажадана, з) пляншэт, дз) бінокаль і інш.

Урэшце, этнограф-краязнаўца прыступае да непасрэдных нагляданьняў быту рабочых. Прыдзецца, зразумела, ужоць і мэтод распытваньня, прычым для праўдзівага высвятленьня пытаньня прыдзецца пытацца пра яго ў самых розных асоб; такт у кожным канкрэтным выпадку пакажа як падыход да распытываемых, так і спосаб распытваньня: у некалькіх зарэз ці паасобку. Усё, што ўдасца распытаць і ўбачыць, адпаведным чынам фіксуецца. Пры апісаньнях рэчаў ці іх частак неабходна не забывацца апісваць іх форму, матар'ял з якога яны зроблены, тэхніку вырабу іх, афарбоўку іх і аздобы іх ды даваць дакладныя памеры. Побач з гэтымі тэкставымі апісаньнямі этнограф-краязнаўца павінен весьці фонэтычныя запісы фольклёру, слоўнікаў і д. т. п., размяшчаючы іх усе зразу ў сыстэматычным парадку па паасобных абгортках. Адначасна збіраецца розны этнографічны матар'ял па вывучэньні быту рабочых: самыя розныя лісты, уласнажыцьцёпісы і жыцьцёпісы, розныя дакумэнты, фотграфіі і д. т. п., а таксама розныя ўскосныя даныя: гістарычныя весткі, назвы мясцовасьцяў, прозьвішчы і інш. Этнограф-краязнаўца ні ў якім разе ня можа адмовіцца і ад зьбіраньні розных рэчаў, якія, разам з вывучэньнем быту рабочых, складуць яго этнографічную калекцыю на гэтую тэму.

Кожнаму зразумела, што можна збіраць самастойную этнографічную калекцыю як на іншыя, так і на гэтую тэму, падобна таму як збіраюцца ўсякія іншыя калекцыі, калі няма музэю, куды-б можна

было здаваць этнографічныя экспанаты. Нават некаторыя раённыя музэі могуць абмежавацца на першы час сыстэматычным зьбіраньнем пэўнай этнографічнай колекцыі, напр., пра быт рабочых, а ня цэлага этнографічнага адзелу музэю. Такімі колекцыямі могуць зьяўляцца зборы ўзораў мясцовых тканін, вышывак, абутку, бітак і д. т. п. Калі поўную колекцыю ўкласьці нават на працягу доўгага часу немагчыма—ні ў якім разе ня можна адмаўляцца ад зьбіраньня паасобных рэчаў, якія ўсё-ж калі-небудзь складуць каштоўную колекцыю. Ды нават паасобныя рэчы маюць вялікае навуковае значэньне. Ці збіраюцца экспанаты для музэю, ці для колекцыі—усё роўна трэба няўхільна прытрымлівацца наступных правіл: а) зьбіраць факты так, каб яны давалі суцэльнасьць пэўнай рэчы сялянскай або рабочай творчасці: гарнітур, а не адно вышыты рукаў; зброю, а не адно хамут і г. д.; б) падаваць пры гэтым дакладныя мясцовыя назвы фактаў, дакладнае азначэньне месца іх паходжаньня, матар'ял, з якога зроблены, тэхніку вырабу і г. д. і в) запісваць месца данага факту ў народным быцьце, народныя погляды на яго, вераваньні і звычаі, што цесна звязаны з самой рэччу, яе вырабам і ўжываньнем. Такім чынам кожная рэч колекцыі павінна здабывацца ў выніку сыстэматычнага, грунтоўнага, вычэрпваючага і ўсебаковага навуковага досьледу. Гэты досьлед і рэч колекцыі павінны ўзаемна дапаўняць адно другое і толькі тады яны будуць мець навуковую, а значыць і матар'яльную каштоўнасьць. З усяго гэтага выцякае яшчэ адно асноўнае правіла: колекцыянаваць ня тое, што пад руку пападаецца, а плянава адшукваць тое, што трэба па вызначанай праграме будучай колекцыі этнографа-краязнаўцы, бяручы, зразумела, самыя лепшыя ўзоры фактаў.

Падобна таму, як пры ўсякай рэчы колекцыі павінны быць дакладныя весткі пра яе, так пры кожным запісе ці іншым матар'яле этнографа-краязнаўцы павінны быць весткі, якія-б падрабязна і дакладна адказвалі на пытаньні: што, дзе, ад каго, калі і г. д. Бяз гэтых вестак нішто ня мае ніякага навуковага значэньня.

На ўсім працягу свайго вывучэньня быту рабочых этнограф-краязнаўца акуратна вядзе дзеньнік, у якім падрабязна адзначае, што ён зрабіў, або чаму ён нічога не зрабіў, кожны дзень са спасылкамі на старонкі або нумары тэкставых і фэнолёгічных запісаў ды рэчаў колекцыі і высвятленьнем умоў свае працы. Гэты дзеньнік і запісы будуць узаемна дапаўняць адно другое падобна вышэйпамянёным весткам і рэчы ў колекцыі пра быт рабочых.

Зразумела, што поўна і ўсебакова выканаць вывучэньне быту рабочых аднаму этнографу-краязнаўцу будзе даволі цяжка. Таму яму прыдзецца карыстацца дапамогай розных асоб, якіх ён павінен інструктаваць і навукаць увесь час, каб іх праца была больш дасканалай з аднаго боку ды ў мэтах падрыхтоўкі новых этнографу-краязнаўцаў—з другога. Таксама значную ўвагу ён павінен аддаваць і тым асобам, аб якіх будзе запісваць шмат слоў для слоўніка, шмат прыпевак і г. д.

У часе сваёй працы этнограф-краязнаўца, калі ён хоча мець найлепшыя посьпехі ў справе вывучэньня быту рабочых абранага ім прадпрыемства, павінен таксама папулярываць сваю працу сярод шырокіх колаў рабочых як вусна ў асабістых гутарках, на розных сходках, у клубе і г. д., так і пісьмова праз насыценную газету ды акруговую і цэнтральныя газеты і д. т. п. У сваёй папулярывацыйнай справе вывучэньня быту ён павінен паказваць усе магчымыя спосабы

палепшанья яго, якія выцякаюць з бягучай працы па вывучэнні быту, што, зразумела, не пазбаўляе абавязкаў рабіць такія вывады ў канцы ўсёй данай працы этнографа-краязнаўцы.

II.

Усе факты і зьявы быту рабочых, сам быт рабочых цалкам такі складаны і шматбаковы, што прадбачыць усе яго праявы ў якой-небудзь самай поўнай праграме немагчыма, задача ўкладання праграмы вывучэння быту рабочых ускладняецца яшчэ і тым, што ён не зьяўляецца чымсь нязьменным, раз назаўсёды ўсталяваным, а прадстаўляе сабою бязупынны процэс, развой. Але хіба праграмы ня толькі ў тым, што яна ня можа цалкам і ўсебакова ахапіць увесь быт, але, галоўным чынам, і ў тым, што яна затрымлівае ўвагу этнографа-краязнаўцы на пэўных момантах, зьвязвае яго сваёю аўторытэтнасьцю і тым зьмяншае этнографічную здольнасьць успрыманья такога жывога процэсу, якім зьяўляецца быт рабочых. Усё-ж адмовіцца ад праграмы зусім чельга хоць-бы таму, што яна вызначае кірунак і шляхі дасьледваньня. Умоўная карысьць праграмы ў найвышэйшай сваёй меры выявіцца для дасьледчыка падрыхтаванага, які не паддаецца яе застыглым пунктам ды зможа карыстацца ёю для нагадваньня сабе пэўных момантаў працы. Маладому-ж дасьледчыку яна, хоць і ў меншай ступені, будзе карысна, як праваднік па новых для яго сьцежках. Улічваючы зьменнасьць гэтых сьцежак і названыя адмоўныя ўласьцівасьці праграмы, этнограф-краязнаўца павінен вучыцца арыентавацца ў справе сам, асабліва крытычна адносячыся ў першую чаргу да праграмы.

Быт рабочых прадстаўляе сабою суцэльны, непадзельны процэс комплекснага характару. Праграма-ж адразу падзяляе яго на паасобныя часткі. Праўда, гэта робіцца ўсё для таго-ж палегчання пазнанья яго, але на ўмоўнасьць гэтага падзелу ня трэба забывацца.

У першую чаргу праграма патрабуе, каб было дадзена кароткае, але ўсебаковае географічнае апісаньне прадпрыемства або групы іх. У гэтым уступе да апісанья быту рабочых трэба будзе апісаць месцапалажэньне прадпрыемства; паверхню яго тэрыторыі; аб'ядненьне яе; асаблівасьці мясцовага клімату, глебаў, флёры і фаўны; прыродна-географічныя і эканомічныя ўмовы, якія выклікалі заснаваньне данага прадпрыемства ўласна ў даным краі і на даным месцы; назвы прадпрыемства і іх зьмены; час заснаваньня прадпрыемства, першых гаспадароў, першых рабочых; гісторыю прадпрыемства—ход разьвіцьця, росквіт і заняпады, сучасны стан прадпрыемства; агульны від прадпрыемства; сырэц, апал, процэс і продукт вытворчасці; абслугоўваньне прадпрыемства людзьмі—лічбовы склад рабочых і канторскіх работнікаў; нацыянальны, соцыяльны, партыйны, палавы, узроставы і пісьменны склад іх. Пабач з гэтым прыдзецца запісаць легенды і апавяданьні чым-небудзь зьвязаныя з прадпрыемствам ці часткамі яго, а таксама адзначыць як празываюць данае прадпрыемства і яго рабочых рабочыя іншых прадпрыемстваў і мясцовае насяленьне і наадварот, ды ўзаемаадносіны рабочых з мясцовым насяленьнем наогул.

Пасьля такога ўступу, што дае этнографу-краязнаўцу агульны фон, на якім разьвіваецца быт рабочых, праграма патрабуе дасканалага, падрабязнага і дакладнага апісанья гэтага быту. Для паміналага палягчэньня працы праграма вылучае наступныя разрэзы выву-

чэньня: хатні быт, вытворчы быт, грамадзкі быт. З тае прычыны, што гэтымі разрэзамі яшчэ ня цалкам абхопліваецца быт рабочых, праграма ўсё іншае патрабуе вывучаць у разрэзе ідэалёгічных формаў ды новага быту. На ўсім працягу свае працы этнографу-краязнаўцу трэба не забывацца, што гэта—цалкам штучны падзел і яшчэ пакуль што нават не дасканалы.

Разрэн хатняга быту ў першую чаргу вымагае ўсебаковага апісаньня кватэр рабочых, у якіх працякае ўвесь хатні быт. Пры вывучэньні быту ўсіх рабочых трэба будзе ўсебакова апісаць рабочы гарадок, калі такі ёсьць, або рабочыя кварталы, ці хоць распалажэньне кватэр рабочых данага прадпрыемства ў пэўнай частцы паселішча. Асаблівай увагі патрабуе квадратура, кубатура і сьветавае плошча кватэр ды шчыльнасьць насяленьня, іх санітарны стан наогул. Трэба апісаць, апрача таго, апал, асьвятленьне, залежнасьць кватэр ад бюджэту рабочых і апошні наогул, абсталяваньне і аздобы кватэр, узаемаадносіны суседніх кватэр паміж сабою і д. т. п. Таксама дэталёва трэба апісаць хатняе начыньне, якое бытуе ў кватэрах рабочых, дзе яно набываецца і чым вымагаецца набываньне яго. Далей трэба апісаць адзежу, якую носяць мужчыны, жанчыны, дарослыя і дзеці. Сюды павінна ўвайсьці як бялізна, так і гарнітуры, верхняя адзежа і абутак. Пры апісаньні бялізны трэба апісаць ня толькі нацельную, але і пасьцельную бялізну. Зразумела, трэба апісваць асобна як будзённую, так і сьвятошную адзежу, а таксама абрадавую ці рэшткі яе, калі яны яшчэ бытуюць. Асаблівую ўвагу ў разьдзеле аб адзежы трэба аддаць аздобам на адзежы, аздобам, якімі аздабляюцца пэўныя часткі цела непасрэдна (вушы, губы і д. п.) ды наогул спосабам пеленгаваньня цела і космэтыцы. Ня менш дэталёва, чым адзежа апісвацца павінна яда і пітво рабочых сем'яў. Тут трэба высьветліць чым пераважна харчуюцца рабочыя сем'і, дзе яны набываюць харчы, як і дзе п'якуць іх і вараць ці спажываюць гатовымі і г. д. Апрача паасобнага апісаньня прадметаў яды і пітва, абавязкова трэба падаць і тыповыя (штодзённыя і ў дні адпачынку) меню сьнеданьняў, абеданьняў, вячэр і падвячоркаў. У гэтым-жа разьдзеле прыдзецца апісаць таксама і розныя наркатыкі, ужываньне якіх у сем'ях рабочых будзе заўважана. Далей у разрэзе сямейнага быту асяродкавым месцам зьявіцца, зразумела, усебаковае апісаньне самой сям'і і сямейнага жыцьця: яе тыповага складу ў рабочых, узаемаадносіны паасобных членаў яе, заснаваньне сям'і г. зн. жаніцьба, вясельле і інш. падобныя моманты: хрэсьбіны, хаўтуры, як праводзяць нерабочы час дарослыя ў сям'і, адпачынку, выхаваньне дзяцей, быт моладзі ў сям'і, гульні і д. т. п.

У разрэзе вытворчага быту рабочых вывучаюцца ўсе правы яго, зьвязаныя з вытворчасцю. Першым тут будзе апісаньне таго, як прымаюцца цяпер і як прымаліся даўней (наогул усе зьявы павінны апісвацца ня толькі ў даным стане, але ў гістарычным разьвіцьці іх, аб чым гаварылася вышэй) новыя рабочыя старымі рабочымі ў свой колектыў, таксама наогул найманьне рабочых ды адносіны да новых рабочых на прадпрыемстве. Далей павінны быць апісаны ўзаемаадносіны рабочых з майстрамі, рабочых паасобных цэхаў і профэсій і г. д., словам—узаемаадносіны людзей на даным прадпрыемстве па лініі вытворчасці; ня трэба забывацца апісаць у гэтым стасунку і групу рабочых з сялян, што нядаўна прышлі на прадпрыемства і яшчэ ня страцілі адзнак свае былое сельска-гаспадарчае індывідуальнае профэсіі. Да ўсяго гэтага цесна прымыкае характарыстыка ўзаема-

адносін паміж старымі і моладздьзю, а таксама апісаньне ўзаемаадносін паміж жанчынамі і мужчынамі ды рабочых рознай нацыянальнасьці. Далей праграма вымагае такога самага падрабязнага і дакладнага высвятленьня ўзаемаадносін і ўзаемаўплываў паміж прадпрыемствам і рабочымі на ім: які ўплыў робіць даная вытворчасць на фізыолёгію і псыхолёгію рабочых, як яна адпаведна сабе формуе пэўныя органы цела рабочых (напр., маленькія вочкі, шырозы нос і лупатыя губы ў гутнікаў), які шкодны ўплыў яна робіць на іх, профэсійнальныя хваробы, вымогі кваліфікацыі і д. т. п. з аднаго боку і адносінны рабочых да прадпрыемства, машын, цяпла, гаспадаркі наогул, а таксама да свае працы, працоўнай дысцыпліны і інш., — з другога боку. Асаблівую ўвагу трэба звярнуць на ўздым працоўнай дысцыпліны, соцыялістычнае спаборніцтва, ударніцтва ды на адносінны да павышэньня свае кваліфікацыі і чыннасьць рабочых у гэтым кірунку. Побач з высвятленьнем гэтых пытаньняў трэба будзе вызначыць наколькі адчуваюць сябе рабочыя гаспадарамі свайго прадпрыемства. Асобна трэба апісаць санітарны стан прадпрыемства, спэцвопратку рабочых, харчаваньне ў часе перапынкаў ды наогул як праходзяць перапынкі на прадпрыемстве. Надта пільную ўвагу павінен звяртаваць этнограф-краязнаўца ў часе працы па разьдзелу вытворчага быту на вывучэньне мовы працы данага прадпрыемства ды на зьбіраньне матар'ялаў у слоўнік працы ці для агульнага слоўніка рабочых, аб чым гутарка ніжэй. Таксама трэба заўважыць і апісаць розную дадатковую працу рабочых, якая так або інакш павялічвае іх бюджэт: агародніцтва, пчалярства, паляўніцтва, рыбалоўства, шавецтва, кравецтва і д. т. п. і месца яе ў агульным быце рабочых.

У разрэзе грамадзкага быту першае месца займае агульнае вызначэньне грамадзкасьці рабочых прадпрыемства, за якім ідзе дэтальнае апісаньне грамадзкіх інтарэсаў і грамадзкай працы рабочых. У першую чаргу падобна папярэдняму разьдзелу трэба вызначыць адносінны старых і моладзі, мужчын і жанчын (а сярод іх—і замужніх і незамужніх) да грамадзкай працы і політычнага жыцьця наогул, а таксама адносінны да ўлады, соцыялістычнага будаўніцтва, політычных партый, і асабліва КП(б)Б, прыватна. Пры гэтым, калі даўжэйшы адцінак часу ўзяць немагчыма, то высветліць усё гэта хаць-бы на адцінку рэволюцыйнага часу. Далей вызначаецца ўдзел рабочых у розных сходах і ў працы гэтых сходаў, а таксама самы ход сходаў: хто і як склікае, хто старшынюе, сакратаруе і г. д., хто і як выступае, якія пропозыцыі ўносяцца і прымаюцца і д. т. п. Калі хто не наведвае сходаў, то чаму. Як праходзіць кампанія перавыбараў савету, коопэратыву, фабкому і д. т. п.; як праходзіць кампанія самакрытыкі. Які ўдзел рабочых у падпісцы на газеты і часопісы, на пазыкі і д. т. п. Пасьля апісаньня названых момантаў трэба апісаць працу наяўных грамадзкіх арганізацый і ўдзел рабочых у іх: вытворчая камісія, камісія аховы працы, коопэрацыйная камісія і інш.; ячэйка ваяўнічых бязбожнікаў, ячэйка ТДАвіахіму, ячэйка таварыства „Прэч напісьменнасьць“, ячэйка таварыства прыхільнікаў дзяцей і інш.; гурток краязнаўства, літаратурны гурток, драматычны гурток, харавы гурток, політгурткі, асьветныя гурткі, гурток вынаходцаў і інш. Які ўплыў на быт рабочых робіць гэтая і інш. праца рабочых. Удзел рабочых у клубнай працы наогул, турызм сярод рабочых, наведваньне музэяў, кіно, тэатраў і д. т. п.—таксама павінна быць дакладна высветлена і апісана. Асобна стаіць апісаньне выдатных рабочых і майстроў, ра-

бочых вынаходцаў, поэтаў, актораў, краязнаўцаў і д. т. п. з асяродзьдзя рабочых вывучаемага прадпрыемства.

У разрэзе ідэолёгічных формаў трэба ў першую чаргу выявіць старыя, варожыя новаму ладу формы, а ўласна: розныя забабоны, варажбу, знахарства, рэшткі веры ў душу, урокі, лячэньне шэптамі і д. т. п., а таксама вераваньні зьвязаныя з пахаваньнем і інш. Дальш трэба добра высветліць і апісаць рэлігійнасьць розных груп рабочых: праваслаўных, каталікоў, юдэяў, мусульман і д. т. п. ды розныя сэктантаў: беспаноўцаў, баптыстых, галстоўцаў і інш. Асобна трэба апісаць групы бязбожнікаў ваяўнічых і проста бязбожнікаў. Побач з гэтым апісваюцца дэмоалёгічныя, космогонічныя, культуравыя, космографічныя, ботанічныя і д. т. п. прадстаўленьні, вераваньні, забабоны і веды рабочых. Пасьля гэтага этнограф-краязнаўца павінен выявіць усе густы, запатрабаваньні, уяўленьні і д. т. п., а таксама творы мастацтва рабочых у галіне будаўніцтва, маляўніцтва, разьбы, музыкі і сьпеваў, танцаў і тэатру ды гульняў. Адначасна вывучаецца і вусная літаратурная творчасць ды пісьмовыя літаратурныя пачынаньні рабочых у насыценгазэце і друку наогул і рабкораўская справа прыватна. Этнограф-краязнаўца павінен дакладна фонэтычна запісаць усе песьні рабочых, казкі, легенды, паданьні, анекдоты, прыказкі, загадкі, замовы, элементы драмы і д. т. п., асоблівую ўвагу зьвярнуўшы на апавяданьні, легенды і д. т. п., зьвязаныя з рэвалюцыйнымі падзеямі і рэвалюцыйнымі дзеячамі. Падобна апісаньню і запісам вуснай творчасьці і мастацтва дарослых апісваецца і запісваецца і фольклёр дзяцей, на што раней, на жаль, мала звярчалі ўвагі. Як вядома, пад дзяціным фольклёрам разумеюць увесь збор твораў, якія вядомы і не ўваходзяць у склад народнай творчасьці дарослых. Падобна апошняй, творы дзяцей часта адпавядаюць дзяцінаму календару, г. зн. пэўным момантам або порам году. Другая частка дзяцінага фольклёру не прымацавана да каляндарнага бегу часу. Наогул дзяціны фольклёр складаецца з каляндарных і некаляндарных песьняў, вершаў, заклінаньняў, дражнілак, лічылак, частагаворак, загадак, задач, прозьвішчаў, кпін, прымет, павер'яў, замоў, казак, і д. т. п., а таксама—з пэўнай часткі вусных твораў дарослых ды перайманьняў з кніжак. Падобна працы па зьбіраньню фольклёру дарослых трэба сабраць усе тэксты вуснай дзяцінай творчасьці дзяцей рабочых з паказаньнем мясцовай назвы твору, ад каго, калі, дзе і кім запісаны твор; падрабязна апісаць у якіх умовах, калі, з якой прычыны і г. д. даны твор пьецца, дэклamuецца, гаворыцца, ці выклікае ён якія новыя дзеянньні і інш., высветліць наколькі магчыма, калі і пры якіх абставінах запісаныя творы зьявіліся сярод дзяцей рабочых данага прадпрыемства; пералічыць і апісаць найбольш выдатных выканаўцаў, іх якасьці, спосаб выкананьня, рэагаваньне слухачоў і г. д., і вызначыць колькаснае і тэрыторыяльнае распаўсюджаньне тэкстаў. Правілы запісу тэкстаў тыя самыя, што і пры запісу фольклёру дарослых. Таксама вывучаюцца і іншыя ідэолёгічныя формы дзяцей рабочых: мастацтва, веды і г. д. Асаблівую ўвагу ва ўсім разрэзе ідэолёгічных формаў трэба зьвярнуць на зьбіраньне слоўніка мовы рабочых абранага для вывучэньня прадпрыемства. Гэта павінна быць адной з першачарговых задач этнографа-краязнаўцы.

Калі падзел праграмы вывучэньня быту рабочых на абмеркаваныя вышэй разьдзелы зьяўляецца штучным, то яшчэ больш штучным выходзіць вылучэньне разрэзу новага быту. Часта-густа старыя

формы пераплятаюцца з новымі, часта стары змест выяўляецца ў новых формах, а новы змест пануе ў старых і г. д. так, што разлучыць іх немагчыма. Тым болей немагчыма, што вывучэнне быту рабочых па папярэдніх разрэзах павінна весціся ў гістарычным кірунку, дзе аглядаецца развіццё новага са старога на працягу часу. Але, калі ёсць неабходнасць зрабіць націск па новых формах быту або калі вывучаюцца толькі яны—неабходна праграма іх вывучэння ў такой меры, як і праграма вывучэння быту рабочых наогул. У ёй спачатку будзе вымаганьне выявіць новыя формы звычайных зьяў асабліва сямейнага быту і ідэалёгічных формаў: вяселья, хрэсьбін, хаўтур і г. д., ды атэістычнасць і інш. Пасья трэба будзе рабіць дэтальнае апісаньне таго, чаго ў старыя часы ў быце рабочых зусім ня было: бібліотэкі, клубу, насьценгазеты, комсамолу, піонэраў, выхадцаў з рабочых у вышэйшыя школы, вылучэнцаў і д. т. п., што не ўспаміналася ў абмеркаваных раней разрэзах праграмы вывучэння быту рабочых данага прадпрыемства або групы іх.

Апісаньне быту рабочых пэўнага прадпрыемства ці групы іх, выкананае этнографам-краязнаўцам, можа быць аформлена ў відзе большага ці меншага артыкулу з далучэннем да апошняга ўсіх іншых матар'ялаў, сабраных этнографам-краязнаўцам пра быт рабочых, а таксама ў выглядзе выстаўкі на тэму „Быт рабочых“, якая можа адбыцца ў клубе прадпрыемства ці мясцовым музэі, дзе зьявіцца заснаваньнем пэўнага аддзелу ці пад'аддзелу музэю. На выстаўцы могуць быць паказаны фотографіі, рысункі, малюнкi, пляны, графікі, дыяграмы, картаграмы, дзеньнікі рабочых, моделі і аўтэнтчныя рэчы быту рабочых і наогул усё, што можа гаварыць пра быт рабочых.

Цяперака некалькі заўваг да данага артыкулу, які ня вычэрпвае пытання, а толькі ставіць яго. У ім гаворыцца пераважна пра тое, што трэба рабіць і не ўспамінаецца пра тое, як трэба рабіць. Таму нашай чарговай задачай зьявіцца як-мага больш дэтальнае распрацоўка пытанняў, што трэба рабіць (у відзе агульнай праграмы і праграм па частковых пытаннях), так, галоўным чынам, і таго як трэба выконваць вывучэнне быту рабочых (у відзе інструкцый і метадычных артыкулаў).

МАТАР'ЯЛЫ З МЕСЦ.

М. Валасэвіч.

Семнаццаць дзён па БССР.

[*Экспурсія краязнаўчага гуртка 20 Менскай Фабр.-зав. сямігодкі.*]

Мэтай экспурсіі, праведзенай 20-ай Менскай Фабрычна-заводзкай сямігодкай з 15 чэрвеня па 1 ліпеня 1929 году па маршруту: Менск—Ворша—Дуброўна—Асінбуд—Чашнікі—Лепель—р. Бяроза—Барысаў—Менск—зьяўлялася: а) азнаёміцца з краявідамі паўночна-ўсходняй часткі БССР, б) з буйнай прамысловасьцю краіны, в) з соцыялістычным будаўніцтвам Савецкай улады на абшарах БССР, г) пракласьці дарогу наступным вучнёўскім краязнаўчым экспурсіям на гэтым яшчэ мала вядомым маршруце, асабліва па р. Бярозе і Бярэзінскім канале.

Падрыхтоўка да экспурсіі пачалася за месяцы два да канца вучэбных заняткаў і складалася з мерапрыемстваў па адшуканьні сродкаў, укомплектаваньні асабістага складу экспурсіі, наладжваньні сувязі са школамі тых мясцовасьцяў, праз якія павінна была прайсьці экспурсія.

У мэтах адшуканьня сродкаў бюро краязнаўчага гуртка ўвайшло ў камісію па дапамозе бяднейшым вучням 20 школы з хадайніцтвам аб водпуску сродкаў на арганізацыю экспурсіі ў такім разьмеры, каб прыняць удзел у экспурсіі маглі матар'яльна незабасьпечаныя вучні.

Камісія па дапамозе бяднейшым вучням, разглядзеўшы на двох сваіх паседжаньнях хадайніцтва краязнаўчага гуртка, адпусьціла з сваіх сродкаў 83 рублі. У тых-жа самых мэтах патаненьня экспурсіі, а так сама і з мэтамі чыста арганізацыйнага парадку бюро краязнаўчага гуртка зьвярнулася ў Менскае Акруговае Т-ва Краязнаўства з хадайніцтвам аб водпуску літараў на льготны праезд па чыгунцы і аб арганізацыйнай дапамозе экспурсіі па лініі ўстанаўленьня сувязі з краязнаўчымі арганізацыямі тых месц і раёнаў, праз якія павінна была прайсьці экспурсія.

У выніку гэтых захадаў бюро краязнаўчага гуртка 20-ай школы ў распараджэньне экспурсіі было адпушчана 8 літараў на права атрыманьня 50% скідкі пры праездзе па чыгунках і, апроч гэтага, была дадзена 1 літара слухачу 2 Менскіх агульна-адукацыйных курсаў, які выказаў жаданьне далучыцца да экспурсіі і быў вядомы Менскаму Акр. Т-ву Краязнаўства, як перакананы краязнаўца.

Падрыхтоўка да экспурсіі ў напрамку комплектаваньня асабістага складу экспурсіі пачалася нават з пачатку навучальнага году, калі ў плян працы краязнаўчага гуртка было пастаўлена арганізацыя дальняй экспурсіі пасля сканчэньня вучэбных заняткаў. За месяцы 1¹/₂ да канца заняткаў на паседжаньні краязнаўчага гуртка быў заслуханы

даклад кіраўніка гуртка і прыняты самы маршрут экскурсіі—Менск—Ворша—Дуброўна—Асінбуд—Чашнікі—Лепель—р. Бяроза—Барысаў—Менск. Апроч разгляду гэтага пытання на паседжанні краязнаўчага гуртка, была вывешана ў школе падрабязная абвестка аб намечанай экскурсіі і ўмовах удзелу ў ёй для ўсіх жадаючых.

Былі пададзены заявы ад сямі вучняў 20 школы, пажадаўшых прыняць удзел у экскурсіі і зрабіўшых грашовыя ўзносы ад 3 р. 50 к. да 8 рублёў на чалавека, усяго ў суме 42 р. 50 кап., а калі да гэтага дадаць адзінаццацірублёвы ўзнос слухача 2 Менскіх агульна-адукацыйных курсаў, то сума ўсіх грашовых узносаў вучняў, удзельнікаў экскурсіі, складала 53 р. 50 кап., што з сродкамі адпушчанымі школай складала разам 136 руб. 50 кап.

Экскурсія намячалася мяшанага тыпу: паездка па чыгунцы, пешатой і па вадзе ў лодцы. У звязку з гэтым паўстала пытаньне надзвычайнай важнасці—здабыць лодку ў Чашніках або Лепелі, досыць прасторную і ўстойлівую, на 9-10 чалавек удзельнікаў экскурсіі і пудоў 10 грузу.

З мэтай адшукання адпаведнай лодкі бюро краязнаўчага гуртка звязалася з загадчыкамі, а праз іх і з вучнёўскімі арганізацыямі Лепельскай і Чашніцкай беларускіх сямігодак. З Лепеля ад загадчыка школы атрымаўся адказ, што лодкі патрэбных разьмераў у Лепелі знайсці нельга, але замест адной вялікай можна знайсці дзве лодкі сярэдніх разьмераў. З Чашніцкай сямігодкі бюро краязнаўчага гуртка ніякага адказу не атрымала, але спраўкі па гэтым пытанні наводзіліся, і лодка, адпавядаючая пастаўленым умовам, на выпадак прыезду нашай экскурсіі, была падрыхтавана.

Такім чынам, пытаньне аб лодцы ня было здавальняюча развязана да самага ад'езду экскурсіі з Менску, бо ўзяць дзве меншыя лодкі пры адным кіраўніку экскурсіі і пры неабходнасці праплысці цэлы шэраг глыбокіх, вялізарных і бурных вазёр—зь'яўлялася з пункту погляду кіраўніка экскурсіі небяспечным. Прышлося вырашэньне гэтага пытання адкласці да прыезду на месца ў Чашнікі або Лепель.

* * *

Ад Менску да Дуброўны. Наша экскурсія выехала з Менску 15 чэрвеня і 16-га а 3 гадзіне раніцы была ўжо ў Воршы. У чыгуначнай 9-цігодцы, якая знаходзіцца ў 5 мінутах хады ад вокзалу, усё яшчэ спала, і мы размясьціліся на дварэ клюбу чыгуначнікаў, побач з 9-цігодкай. Хутка была прынесена са станцыі гатаваная вада, напіліся гарбаты, пасьнедалі, а затым вучні пачалі гуляць і займацца гімнастыкай на фізкультурнай пляцоўцы пры клюбе. А 7-ай гадзіне мы пабудзілі тэхпрацаўніка школы, які, з дазволу намесніка загадчыка, адчыніў нам дзве клясы. Пасьля нядоўгага адпачынку, гадзін у 11 мы накіраваліся ў горад.

Дарога вельмі добрая, брукаваная, абкраеная дрэвамі, і 4 км, якія аддзяляюць горад ад станцыі, мы прайшлі зусім няпрыметна.

Прамінуплі шчыльна застаўлены сялянскімі вазамі базар, прайшлі па галоўных вуліцах, прыгожых, чыстых, і спыніліся ў гарадзкім садзе, а я з адным вучнем пайшоў даведацца, якім чынам можна дастацца да Дуброўны.

На прыстані нам адказалі, што параходы ў Дуброўну ходзяць толькі вясной, а ўлетку параходны рух спыняецца з прычыны мелкаводзьдзя на Кабяляцкіх парогах. Аўтобусы ў Дуброўну таксама ня

ходзяць з-за дрэннай дарогі. Нам не заставалася нічога іншага, як ісьці пехатой. Знайшлі на базары селяніна, які вяртаўся ў Дуброўну паклалі свае рэчы на фурманку і пад наглядам двух вучняў адправілі яе ўперад, а самі праз паўгадзіны рушыліся пехатой.

Ад Воршы да Дуброўны 19 км. Дарога спачатку аднастайная, з беднымі засевамі па баках, бліжэй да Дуброўны робіцца ўсё больш прыгожай: яна то бяжыць па дне глыбокага яру, то падымаецца высока на гару, па краёх дарогі па крутых абрывах сярод зелена хаваяцца хутары, срэбрам бліскаюць ручаі. У 4 км. ад Дуброўны вабіць вока зялёны, засаджаны лісьцьвеніцай, лес.

Вось паказваюцца комін Дубровенскай фабрыкі, а затым і самы горад.

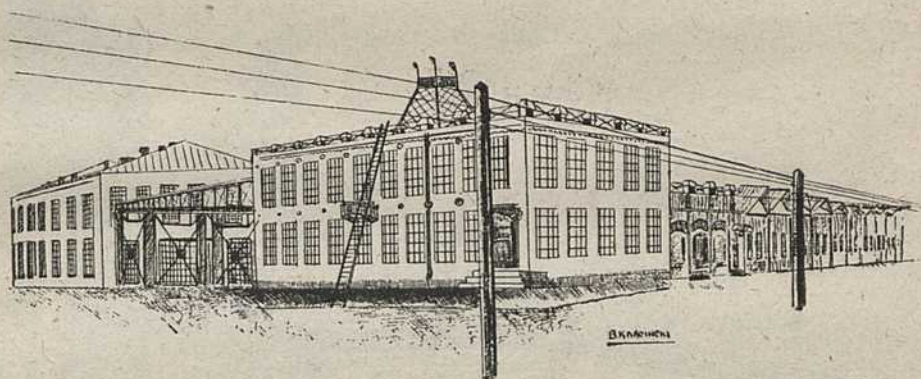

Мал. № 1. Фабрыка „Дняпроўская мануфактура“ ў м. Дуброўне.

Мал. В. Класінага.

Мы прышлі ў Дуброўну каля 9 гадзіны вечара і размясьціліся ў школе 4-летцы на канцы гораду каля млыну. Нашы рэчы ўжо былі там. 17 чэрвеня раней, чым ісьці на фабрыку, мы паспелі агледзець Дубровенскі парк—лепшую аздобу гораду. Гэты парк належаў раней да князёў Любамірскіх і быў месцам іх летняга адпачынку, а цяпер у двухпавярховым каменным доме зьмяшчаецца беларуская сямігодка, а побач у новым драўляным гмаху—яўрэйская. Самы парк чаруе вока сваім дзікім характам: за зялёную агароджу з адвечных ліп і клёнаў не дасягае гоман гораду; нярухома стаяць белыя бярозы; стромкія абрывы, пазарасталыя дрэвамі і хмызьняком, зьбягаюць у зялёныя лагчыны; пакрытыя кветкамі луг туліцца да рэчкі, якая ціха цячэ і хаваяцца ўдалі; за ракой пачынаецца плодowy сад.

Вечарам у парку зьбіраецца ўся Дубровенская моладзь; гэта звычайнае месца пагулянак і адпачынку. Агледзеўшы парк, мы накіраваліся на фабрыку.

Тэкстыльная фабрыка „Дняпроўская мануфактура“ ў м. Дуброўне.

Дубровенскія саматужнікі здаўна займаліся ткацкім рамяством, тут ткаліся лепшыя талесы, якія знаходзілі шырокі збыт сярод яўрэйскага насельніцтва. У 1901 годзе т-ва ЕКО пабудавала фабрыку, якая працавала да 1923 году. У 1923 годзе яна застанавілася і пачала зноў працаваць у 1925 г., як працолектыў. З 1928 году ф-ка перайшла ў веданьне ВСНГБ.

У сучасны момант ф-ка налічвае 716 чалавек рабочых і 22 ч. служачых.

Пры фабрыцы ёсць клуб і бібліятэка, 60% усіх рабочых выпісваюць газеты, і % няпісьменных вельмі малы. Для дзяцей рабочых арганізаваны ясьлі, якімі ахоплена 40 дзяцей. Сярэдняя зарплата рабочага складае—56 рублёў, ніжэйшая—38 р. Зарплата служачых вагаецца ад 55 р. да 250 (майстар) у месяц.

Організацыя вытворчасці. Сыравінай для фабрыкі зьяўляецца пражы, паўфабрыкат, які дастаўляецца з Маскоўскіх, Ленінградскіх, Яраслаўскіх і Уладзімірскіх прадзільных фабрык. Пража паступае перш за ўсё ў матальнае аддзяленьне, дзе на матальных машынах,

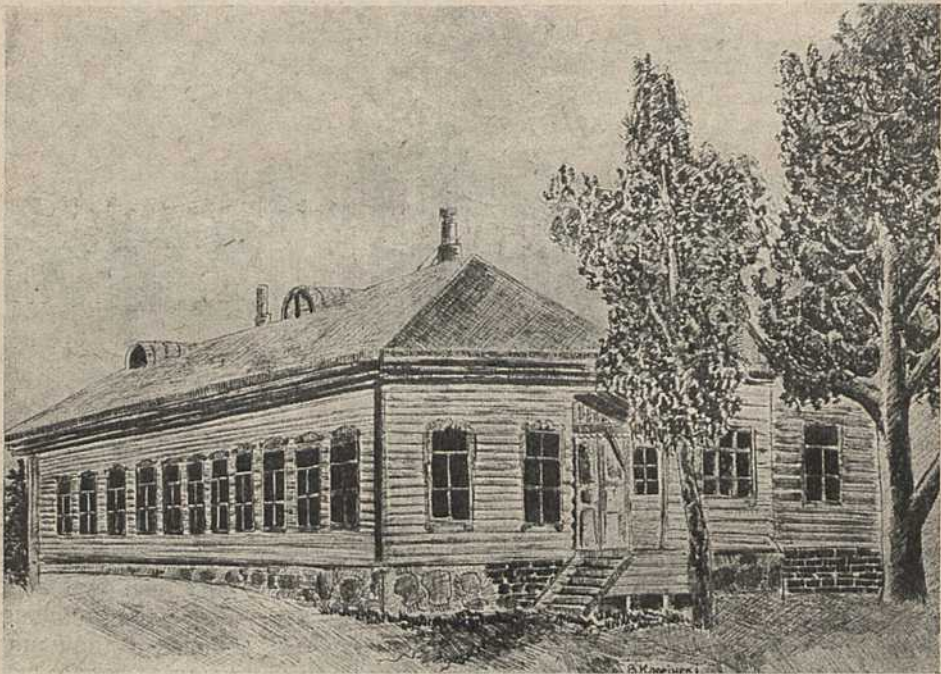

Мал. № 2. Школа 4-годка ў Дуброўне.

Мал. В. Класінскага.

сыстэмы Блата, маткі пражы перамотваюцца на катушкі або шпулькі. Шпулькі ідуць далей у ткацкае аддзяленьне і закладаюцца ў чаўнакі, а катушкі перадаюцца ў снавальнае аддзяленьне, устаўляюцца ў вялікую раму снавальной машыны, і ніткі з іх зматываюцца на аснову (вялізную катушку). Асновы паступаюць далей у шліхтавальнае аддзяленьне, дзе на шліхтавальнай машыне некалькі нітак склейваюцца ў адну, пасья чаго ніткі выходзяць мацнейшымі і лепшымі. Асновы з праклеенымі ніткамі ідуць ужо непасрэдна на ткацкія станкі.

Большасць ткацкіх станкоў сыстэмы братаў Лянгэ Лодзь (Lange Łódź). Другое месца па колькасці займаюць станкі сыстэмы Маскоўскага т-ва механічных вырабаў 1904 году. У сучасны момант ставіцца 114 станкоў-аўтаматаў сыстэмы Нортроп, якія значна павялічаюць прадукцыю фабрыкі. Усяго ткацкіх станкоў 309. На адным станку выпрацоўваюць за 8 гадзін ад 25 да 30 мэтраў тканіны.

З ткацкага аддзялення частка тканіны ідзе ў фарбовачнае аддзяленне, а рэшта ў апаратурнае. У фарбовачным аддз. афарбоўваецца пражы ў маткох і гатовая тканіна. Пража фарбуецца ў вялікіх карытах „барках“, а тканіна ў „джыгірах“—чанах з 8 валамі; пры дапамозе валаў тканіна праходзіць праз афарбаваную ваду і затым, як і маткі, паступае ў сушню. Высахшыя ніткі ідуць у матальнае аддзяленне, а тканіна—у апаратурнае. У апаратурным аддз. мануфактура канчаткова ачышчаецца, вымерваецца, пакуецца і гужавым шляхам ідзе да ст. Асінаўка, а адтуль па чыгунцы развозіцца па ўсёй БССР. Увесь выпрацаваны тавар збываецца ў межах БССР: 90% праз Белкаапсаюз і 10% у працколектывы. Усе накладныя выдаткі складаюць 5% (2,4 кап. на 1 мэтар). Прадаецца выпрацаваны тавар за 54 кап. сярэдні мэтар. Сярэдні чысты прыбытак ф-кі складае 7% (каля 3,5 кап. на 1 мэтар).

Продукцыя фабрыкі за 1926—29 гг. выяўляецца ў наступных лічбах:

Г а д ы	Продукцыя ф-кі (колькасць у ты- сячах мэтаў).
1926-27	3540
1927-28	3980
1928-29	4450

Спажываньне пражы ў 1927-28 гасп. годзе дасягала 392 тон, а ў 1928-29 г. мяркуецца спажыць 650 тон пражы.

Апал (дровы) для фабрыкі дастаўляецца па Дняпры на лайбах, торф ідзе з Асінторфу, які знаходзіцца ў 14 кл. ад ф-кі. Рухавікамі ф-кі зьяўляюцца паравая машына сыстэмы Зулацэр у 200 конскіх сіл, апрача таго ўстанаўліваецца нафтавы рухавік у 35 конскіх сіл. Асьвятленьне электрычнае, электрычнасьць вырабляе сама ф-ка пры дапамозе дынама-машыны.

На дубе праз Кабяляцкія парогі.

Пасьля агляду фабрыкі а 5-й гадзіне вечару мы пайшлі на прыстань, каб па Дняпры праз Кабяляцкія парогі дабрацца да Воршы.

Вялізны дуб чалавек на 40 лёгка ідзе за вадой. Часам над паверхняй ракі падымаецца мяцёлка або рабая палка, і лодачнік тлумачыць нам, што яны адзначаюць мялізны і каменны.

Уздоўж берагу цягнуцца сенажаці, яловыя і бярозавыя лясы аж да самай вёскі Кабялякі. Тут пачынаюцца Кабяляцкія парогі.

Ноч ужо спусьцілася на зямлю, узышоў месяц. Здалёк мы пачулі, як шуміць вада, самых каменняў ня было відна, але вада над імі кіпела нібы вар, падымаючы белую пену.

Лодачнік накіраваў лодку паміж каменняў, яна падскаквае і круціцца, але хутка мы выяжджаем на спакойную ваду і пльвом далей.

Нечакана за адным з паваротаў паказаліся агні далёкай Воршы, патроху яны робяцца ўсё бліжэй, і мы падплываем да Варшанскага маста, выходзім на бераг і на аўтобусе едзем у знаёмую 9-годку.

[А с і н б у д]

Рабочы пасёлак і часовая электрастанцыя ў Выдрыцы.

18 чэрвеня а 3-й гадзіне дня мы выехалі з Воршы на ст. Хлюсьціна, а з Хлюсьціна спецыяльным цягнікам з адным таварным вагонам

у Выдрыцу. Ад Хлюсьціна да Выдрыцы 7 кл. Гэта ветка знаходзіцца ў веданьні Асінбуду.

У пасёлку Выдрыца знаходзіцца часовая электрастанцыя ў 750 к. с., якая падае з Выдрыцы электрычную энэргію на ўсе раскінутыя на прасторы 17 км. работы ў Выдрыцы, Арахох і Шыбанох. У Выдрыцы таксама знаходзіцца галоўнае кіраўніцтва Асінбуду. Галоўны інжынер т. Алейнікаў вельмі ўважліва аднёсься да экскурсіі і даў нам адпаведнага кіраўніка, які дапамог нам падрабязна азнаёміцца з работамі ў Выдрыцы.

Найбольш цікавым у Выдрыцы зьяўляюцца Выдрыцкая часовая электрастанцыя і рабочы пасёлак Выдрыца.

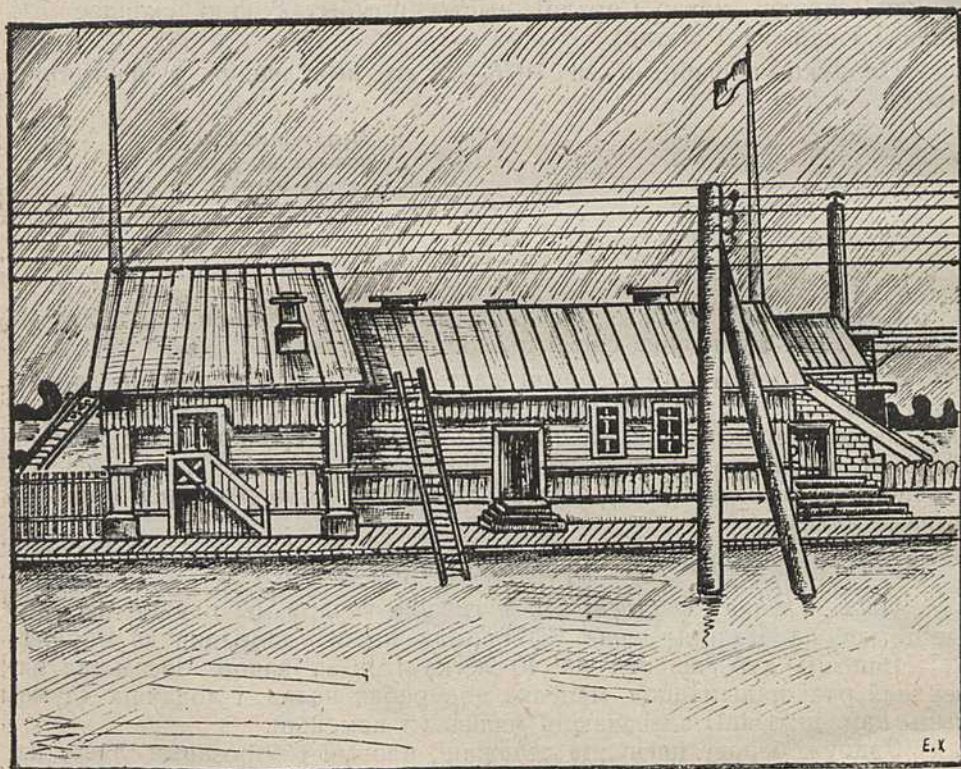

Мал. № 3. Рабочы клуб у Выдрыцы.

Мал. Я. Халдыкі.

На электрычнай станцыі перш за ўсё нам кінуліся ў вочы тры вялізныя лёкамабілі, яны прыводзяць у рух генэратары, якія вырабляюць электрычную энэргію. Агульная моц лёкамабіляў 750 конскіх сіл; пры ўціску ў 12 атмасфэр яны даюць 6600 вольт.

Апальваюцца лёкамабілі торфам, які прывозіцца з Арахоў.

Непадалёку ад электрастанцыі знаходзіцца ваданпорная станцыя, яна атрымоўвае энэргію ад электрастанцыі і ў замен дае ёй ваду.

Энэргіяй Выдрыцкай электрастанцыі карыстаюцца наступныя месцы: самы пасёлак Выдрыца, ваданпорная станцыя, шаса Выдры-

ца — Арахі, самыя Арахі і торфараспрацоўкі ў Шыбанох, якія знаходзяцца на адлегласці 14 км. ад Выдрыцы.

Праца на электрастанцыі вядзецца ў дзве змены.

Рабочы пасёлак Выдрыца. Рабочы пасёлак Выдрыца раскінуўся па абодвых баках вуліцы. З будынкаў грамадзкага карыстання трэба адзначыць: 1) лазню, якая працуе 4 дні ў тыдзень, 2) паштовае аддзяленне і касу ашчаднасці, 3) рабочы коопэратыў і ларок для выдачы хлеба, 4) клуб і 5) больніцу.

Памяшканьне клубу разлічана на 200 чалавек. Клуб адчынены кожны дзень ад 6 да 10 $\frac{1}{2}$ гадзін вечара. У клубе ёсць радыё-прыёмнік і кіно-апарат. Узімку кіно-пастаноўкі рабіліся два разы ў тыдзень, а ўлетку адзін раз у тыдзень. Пры клубе ёсць каштоўная бібліятэка (2000 кніг) і пры ёй чытальня, у якую выпісваецца шмат газет і часопісаў. Апрача гэтага пры клубе выдаецца насыценная газета „Электроруч“, і комсамольская ячэйка выдае кожны месяц па аднаму нумару „Лісток лёгкай кавалерыі“.

Рабочы клуб у Выдрыцы разгарнуў вельмі шырокую культ-працу. Пры клубе працуюць: партгурток, комсамольскі гурток, санітарны і стралковы гурткі, гурток асаавіяхіму, гурток сувязі і хэмічнага дзела, харавы і драмгурток.

Спэтаклі ў клубе ставяцца звычайна два разы ў месяц. Кожная п'еса ставіцца пяць разоў: у Арахох, Шыбанох, у падшэфнай часьці ў Воршы, у Выдрыцы, зноў у Воршы ў саюзе будаўнікоў. Акрамя сваіх сіл, спэтаклі ставяць і прыезджыя трупы.

Клубам адпушчана 1100 рублёў на пабудову фізкультурнай пляцоўкі. Пашыраны гульні ў баскетбол, футбол, лыжны і грэбны спорт.

Выдрыцкая больніца мае пэўны штат мэдычнага персоналу: адзін доктар—хірург, адзін зубны ўрач, адзін фэльчар, адна мэдычная сястра. Пры больніцы дзве палаты—разам на 8 чалавек стацыянарных хворых.

Для рабочай сталойкі ў Выдрыцы пабудавана спецыяльнае памяшканьне: уцяплёны барак. Адначасова сталойка можа прапусьціць 65 чалавек абедуючых. Абед каштуе 35 капеек.

Апроч пералічаных будынкаў, у Выдрыцы налічваецца 8 дамоў з кватэрамі для сямейных рабочых па 6-7 кватэр у кожным доме. У большасьці выпадкаў кватэра рабочага складаецца з 1 пакою і кухні. Пры кожным доме ёсць сараі для дроў.

Акрамя дамоў для сямейных рабочых, ёсць дамы, адведзеныя пад агульныя памяшканьні для адзінокіх рабочых. Кожны такі дом разлічаны на 25 чалавек адзінокіх рабочых па 2-3 чалавекі ў адным пакоі.

Бяз усякага папярэджаньня мы зайшлі ў агульнае памяшканьне для служачых, і яно зрабіла на нас добрае ўражаньне сваёй чыстаю і акуратнасьцю.

Пасёлак у Выдрыцы будзецца з усімі тымі тэхнічнымі дасягненьнямі, якія маюць месца ў вялікіх гарадох: тут і электрычнае асьвятленьне і каналізацыя. Электрычнасьцю асьвятляецца нават самая шаса, якая ідзе з Выдрыцы ў Арахі на работы Белдзяржбуду і Энэргабуду.

На работах Асінбуду ёсць моцны партколектыў, які складаецца з трох партыйных ячэек: у Выдрыцы, Арахох і Шыбанох.

Комсамольскія ячэйкі налічвалі ў чэрвені месяцы ў Выдрыцы 65 сяброў, у Арахох—30 чалавек, у Шыбанох—30 чалавек. Ёсць атрад піонэраў у 45 чалавек.

На азнаямленьне з работамі ў Выдрыцы пашоў увесь вечар 18 і раница 19 чэрвеня. Начавалі мы ў Выдрыцкім рабочым клубе. Дзякуючы клопатам адміністрацыі, мы спалі з такімі выгодамі і комфортам, якіх мы ня бачылі ўжо ад самага выезду з Менску. На другі дзень, пасьнедаўшы ў Выдрыцкай рабочай сталойцы, мы адправіліся пехатой у Арахі—на адлегласьці 2 кілёмэтраў ад Выдрыцы.

Жыльлёвае будаўніцтва Белдзяржбуду ў Арахох. Падыходзячы да Арахоў, ужо здалёк бачыш каменныя трохпавярховыя будынкi; іх простыя, але стыльныя абрысы прыгожа малююцца на ясным небе, нагадваючы нам дом Селяніна ў Менску,—гэта і ёсьць жыльлёвае будаўніцтва Белдзяржбуду.

Тры трохпавярховыя дамы тыпу № 1 разьлічаны на 24 кватэры кожны. Кватэры па 2-3 пакоі з ваннай, паравым цэнтральным апалам, электрычнасьцю. Пры кожнай кватэры балкён і кладоўка, у кухні пліта з асобным апалам кожная. Пры пэўным запасе электрычнай энэргіі Асінбуду пліты будуць пераведзены на электрычны апал. Працу Белдзяржбуд распачаў у пачатку 1927 году. Да цяперашняга часу пабудавана 7 каменных дамоў трох тыпаў.

У будучым мяркуецца пабудоваць лазьню, пральню, агульнае памяшканьне для прыяжджаючых і 3 котэджы для служачых, клуб, амбуляторыю, школу і коопэратыў, пракласьці вуліцы, засадзіць сады і палісаднікі. Сталага вадаправоду пакуль што ў Арахох няма, а ёсьць часовы, але па сканчэньні жыльлёвага будаўніцтва, будзе пабудавана вежа з рэзэрвуарам, з якога вада будзе падавацца на ўсе тры паверхі. Рабочых на Белдзяржбудзе 349 чалавек. Вышэйшым органам будаўніцтва зьяўляецца ВСНГБ.

Пабудова галоўнага гмаху Асінаўскай электрастанцыі імя Сталіна спроектавана і вядзецца нашым Савецкім т-вам Энэргабудам. Асінаўская электрастанцыя будзе абслугоўваць Віцебск, Шклоў, Дуброўну, Воршу, Барань, Копысь, Якаўлевічы і Магілёў; электрастанцыя пачне працаваць у гэтым годзе. Пакуль што будуецца галоўны чатырохпавярховы будынак станцыі, які і будзе скончаны сёлета. У сучасны момант ужо зроблены сьцены і дах. На пабудове заняты 2 інжынеры, 8 тэхнікаў і 255 чалавек рабочых; зарплата вагаецца ад 1 р. 50 кап. (чорнарабочы) да 5 р. 50 кап. (інжынер).

Увесь будынак з жалезу і бэтона; апошні робіцца тут жа ў вялікіх бэтона-мяшалках. Уся праца мэханізавана, машыны рухаюцца пры дапамозе электрычнасьці з Выдрыцкай часовай электрастанцыі. Калі пачне працаваць Асінаўская электрастанцыя, то яна дасьць ток і Выдрыцы, а Выдрыцкая станцыя скасуецца.

Нахілена да галоўнага будынку станцыі будзе знаходзіцца роўніца, паднятая аж да 4-га паверху; пракладзеныя па ёй рэйкі пойдучь далей па ўсім 4-ым паверсе. Цягнік з ваганеткамі, поўнымі торфу, пры дапамозе электрычнай лябёдка, будзе падымацца па рэйках на 4 паверх, там дно ваганетак аўтаматычна адчыняецца, торф высыпаецца ў дзіры, зробленыя паміж рэйкамі, і трапляе проста ў топку, якая награве катлы.

Торф будзе прыводзіцца з Асінторфу, які знаходзіцца на адлегласьці 12 км. ад Асінбуду. Катлоў на станцыі будзе тры, два працуючых і адзін запасны. Ваду для катлоў дасьць Арахоўскае возера ў 5 км. даўжынёю і шырынёю ў 2 км. Кожную гадзіну катлы будуць спажываць 10 тысяч вядзёр вады, а ў суткі 240 т. вядзёр. Калі ўся вада з Арахоўскага возера страціцца, то непадалёку ёсьць яшчэ адно

досыць вялікае возера. Арахоўскае возера знаходзіцца ад электрастанцыі на адлегласці ўсяго 500 мэтраў.

Электрастанцыя будзе складацца з наступных аддзяленняў: кацельнага, дзе будуць знаходзіцца катлы; насоснага і дымасоснага, дзе будзе накачвацца вада ў катлы і выкачвацца і разганяцца дым са станцыі; машыннага, дзе будуць знаходзіцца дынама-машыны, генэратары і іншыя.

Разьмеркавальная саля будзе разьмяркоўваць выпрацаваны ток у патрэбнай колькасці па ўсіх раёнах і акругах, якія будуць абслугоўвацца Асінбудам. Электрастанцыя будзе моцнасьцю ў 33 т. кілёват.

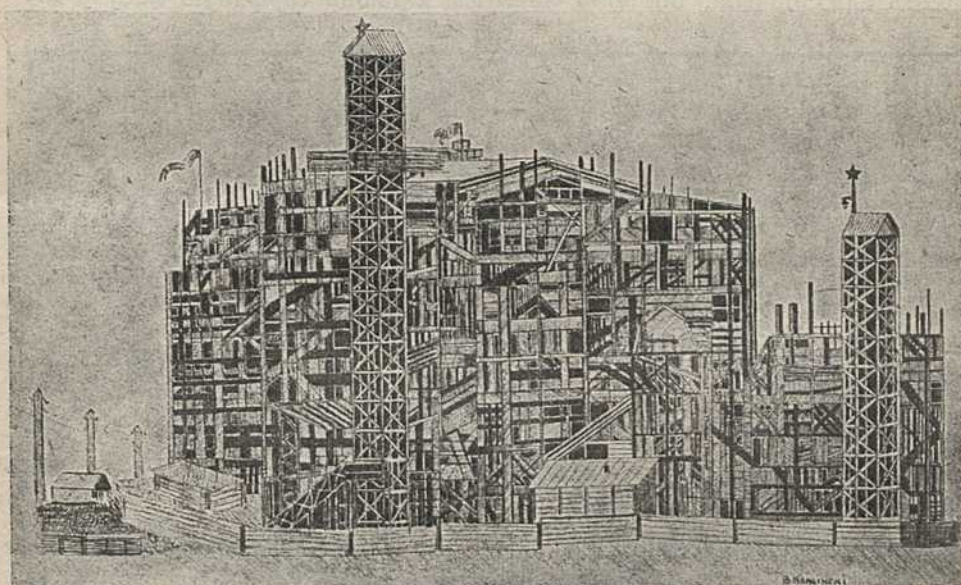

Мал. № 4. Галоўны гмах Асінаўскай электрастанцыі, чэрвень 1929 г.

Мал. В. Класіскага.

Штат рабочых і служачых будзе складацца з 360 чалавек. Дзякуючы вялікім вокнам праз увесь будынак, станцыя будзе вельмі сьветлай.

Асінаўская электрастанцыя будзе абслугоўваць значную частку паўночна-ўсходняй БССР; фабрыкі і заводы, гарады і далёкія глухія вёскі атрымаюць ад яе сілу і сьвятло. Асінбуд зьяўляецца вялікім крокам да соцыялізму.

Асінторф (Вёска Шыбаны).

Ад Арахоў да Шыбаноў, дзе знаходзяцца торфараспрацоўкі Асінбуду, 12 кілёмэтраў. Было ўжо 6 гадзін вечара. Замест таго, каб прайсьці гэтую адлегласьць пехатой, мы вярнуліся на чыгуначнай дрызіне праз Выдрыцу на ст. Хлюсьціна. Пераначаваўшы на станцыі, мы раніцай выехалі з Хлюсьціна па чыгунцы да ст. Асінаўка, ад якой да торфараспрацовак мы прайшлі 6 км. пехатой па добрай дарозе.

Прышлі мы ў Шыбаны 20 чэрвеня ў 7¹/₂ гадзін раніцы, аглядзелі 4 рабочыя пасёлкі, пабылі ў канторы і рабачкоме і пайшлі на торфараспрацоўкі.

Торфараспрацоўкі займаюць плошчу даўжынёю ў 4 км. і шырынёю ў 340 м. Торф тут апрацоўваецца поўмашынным, поўручным спосабам. Ёсць 7 торфаздабываючых машын прыблізна адной і тэй-жа конструкцыі, усе яны пабудаваны на савецкіх заводах. Кожная з машын складаецца з наступных частак:

- 1) элеватарная частка,
- 2) трансмісійная частка,
- 3) прэсавая частка,
- 4) транспарцёрная частка.

Элеватарная частка машыны апушчаецца ў роў, які капаюць рабочыя кар'ершчыкі; апошнія лапатамі кідаюць тарфяную масу ў эле-



Мал. № 5. Пажарная вежа ў Шыбанох.

Мал. Я. Хадзькі.

ватар, і яна па бесканцовай істужцы падаецца ўверх у прэс, дзе маса прасуецца, і, выходзячы з прэса, пападае на формавальную дошку; каля самой машыны стаіць рабочы, які даўгім нажом расьсякае тарфяныя пліткі на дзве часткі, а формавальная дошка з тарфянымі цэглі пераходзяць на транспарцёрную частку — на бесканцовыя драцяныя канаты даўжынёю у 220 мэтраў, якія цягнуць дошку з тарфянымі цэглі далёка ад машыны. Рабочыя здымаюць гэтыя формавальныя дошкі з драцяных канатаў, тарфяныя цэглы сьцелюць на полі, а формавальныя дошкі зноў чапляюць на два ніжнія драцяныя канаты, і яны зноў бягуць да машыны. Поле дзеліцца на вучасткі-карты, даў-

жынёй у 120—125 сажняў і шырынёй у 20—25 сажняў. Паміж картамі пракапаны канавы; кожная карта ў сваю чаргу дзеліцца на халсты, па 7-8 у кожнай карце. Тарфяныя цэглы сушацца тут каля 2 тыдняў.

Тарфяная машына прыводзіцца ў рух электрычным моторам у 50 конскіх сіл. Электрычную энэргію падае Выдрыцкая электрастанцыя. Кожная машына абслугоўваецца арцелью ў 30 чалавек. Зарплата рабочых залежыць ад колькасці выпрацоўкі. За кожную 1000 шт. тарфяной цэглы плацяць 2 руб. 25 кап., і арцель у 30 чалавек выпрацоўвае ў сярэднім 40.000 штук тарфяной цэглы ў дзень, што складае ў сярэднім 3 рублі ў дзень на 1 чалавека.

Праца ідзе ў дзве змены па 8 гадзін кожная змена.

На торфараспрацоўках занята ўсяго 815 чалавек, з іх 615 мужчын і 200 жанчын; большасць рабочых—разанцы, якія добра ведаюць працу пры тарфяных машынах; беларусаў мала, але колькасць іх паступова павялічваецца.

Рабочыя і служачыя жывуць у 4 пасёлках (усяго каля 40 дамоў). Для рабочых пабудаваны баракі; кожны барак абслугоўваецца адной уборшчыцай. Ёсць бясплатная лазня, адчыненая штодзённа. На кожны 60 чалавек ёсць асобная сталоўка і на кожны 30 чалавек (арцель) ёсць асобная кухарка. Сьнеданьне, абед і вячэра каштуюць 75 к. у дзень. У клубе працуе цэлы шэраг гурткоў і камісій, бываюць кіно і дрампастаноўкі. Апроч гэтага пры клубе ёсць добрая бібліятэка з 850 кніжак і чытальня, у якой выпісваецца 25 розных часопісаў і газет, выдаецца насыценная газета.

У клубе часта праводзяцца лекцыі агрономічнага, мэдычнага і наогул навуковага зместу. Організаваўся лікпункт (з 200 разанцаў—90 няпісьменных). У бараках 2 разы ў тыдзень праводзіцца чытка газет.

Рабочыя працуюць сезонна—усяго 4 месяцы. Па профліні арцелі звязваюцца з рабачком праз профупаўнаважаных, якія ўваходзяць у рабачком і праз якіх праводзіцца ўся праца па арцелях.

Служачыя—інжынеры, тэхнікі, дзясятнікі, усяго 26 чалавек—жывуць таксама ў пасёлках, але ў паасобных кватэрах і працуюць на торфараспрацоўках увесь год.

Мы агледзелі адзін дом з кватэрамі для служачых, зайшлі ў барак для сезонных рабочых, агледзелі сталоўку для сезоннікаў,—і гэты агляд зрабіў на ўдзельнікаў экскурсіі добрае ўражаньне.

Акрамя жылых дамоў і баракаў, пры пасёлках ёсць коопэратыў, пошта, мэдпункт, пажарная каманда.

Торфараспрацоўкі пачаліся ў Шыбанох у маі 1918 году ў веданьні Аляксандраўскай чыгункі. Увесь здабыты торф ішоў на патрэбу Дняпроўскай мануфактуры і Аляксандраўскай чыгункі. У веданьне Асінабуду торфараспрацоўкі перайшлі ў верасьні 1927 году. З 16 мая па 20 чэрвеня бягучага году было выпрацавана 11.255.216 штук тарфяной цэглы вагой у 15.061 тону. Сабекошт пуду зусім гатовага торфу складае 13 капеек. Здабытак у 1927—28 годзе складаў 10.330.000 штук тарфяной цэглы вагой у 14.200 тон, у 1928—29 годзе—у 3 разы больш.

К 12-ай гадзіне дня мы скончылі азнаямленьне з торфараспрацоўкамі, шчыра падзякавалі дзясятніка, які так ахвотна тлумачыў нам працу тарфяной машыны, разьвіталіся з адміністрацыяй торфараспрацовак і накіраваліся назад у Асінаўку, каб адтуль адправіцца ў Воршу і далей на Чашнікі.

(Канец будзе).

3 кразнаўчага блёк-ноту пісьменьніка.

Лірыка мястэчка Койданава.

У часы недалёкага дарэволюцыйнага мінулага Койданава славілася на Меншчыне і Віленшчыне дзвюма рэдкасьцямі: коньмі і хасыдзкім „рэбэ“.

За соткі вёрст цягнуліся ў Койданава па коняй, адтуль „каннохі“ (гандляры коньмі—яўрэі, а часам і цыганы) езьдзілі назад з багатым таварам—з табунамі коняй па шэсьць і па 10 штук. У Койданава па коняй прыяжджалі з Прусаў і вагонамі адпраўлялі за межы Койданаўскіх вялікіх, круглых і шпаркаходных коняй. Конскія рынкі былі надзвычайна жывыя. Там вакол продажы і куплі коняй круціліся розныя „слэцы“—макляры, конакрады, сьцябальшчыкі, якія падбэдзёрвалі коняй пугамі; калі конь быў „падлай“, дык апоівалі яго гарэлкай, падкладвалі пад хвост гарачую бульбу, што памагала шпаркаму бегу—і „здыхляціна“ рабілася „арлом“; былі конскія „дандысты“, яны шліфавалі зубы старому каню. Пятнаццацігадовы каняка выходзіў з іх рук „пяцігадовым конікам“.

За соткі вёрст—і нават з-за межаў—прыяжджалі таксама да койданаўскага хасыдзкага „рэбэ“. З старадаўных часоў гэтыя яўрэйскія „цадыкі“ („праведнікі“ і „мудрацы“) мелі ў Койданаве сваю рэзыдэнцыю каля „штыбель“ (хасыдзкая сынагога). Былі тут розныя дынастыі. Апошнія—рэб Арэл і рэб Ёсіфке. Рэзыдэнцыя „рэбэ“ займала нізкую плошчу (каля конскага рынку), забудаваную памяшканьнямі службы і палацаў „рэбэ“. Да „рэбэ“ зьвярталіся па розных пытаньнях: парады ў гандлёвых справах, на лячэньне ад розных хвароб; прыяжджалі бязьдзетнікі, аб чым сярод „міснагдаў“ (рэлігійныя праціўнікі хасыдаў) складалася шмат анекдотаў аб тым, што „рэбэ“ памагае бязьдзетным, калі жонка бяз мужа прыяжджае. За ўсялякія такія „дапамогі“, „бласлаўленьні“ і „парады“, „рэбэ“ браў „під’ён“—выкуп. Грашовыя выкупы бывалі розныя—і багатыя і бедныя, часта ўстанаўліваліся таксы па 1, па 2, па 3 рублі за візыт. Гэта дала магчымасьць сям’і „рэбэ“ езьдзіць на курорты за межы і жыць вельмі багата. „Прыстойныя“ пацыенты „рэбэ“—купцы розных гільдый, фабрыканты—давалі па 25, па 100 і больш рублёў.

Уплыў „рэбэ“ быў такі моцны, што нават і не яўрэі зьвярталіся да яго. Ён карыстаўся вялікай апекай царызму. „Рэбэ“ надавалі годнасьць „почэтнага гражданина“ Царскі ўрад вельмі добра разумеў значэньне „рэбэ“, які ўмее трымаць сваё стада ў „страху божым“, у малітве за „царя-батюшку“.

У рэлігійныя васеньнія сьвяты да „рэбэ“ цягнуліся „падданыя“—паломнікі-хасыды з розных канцоў Беларусі. Яны пакідалі свае сем’і на цэлы месяц. Кожны з іх прыносіў з сабою грашовы пай, каб толькі быць разам з „рэбэ“, чуць з яго вуснаў „божыя словы“, любавацца яго „божым тварам“, пакаштаваць астаткі („шыраім“) з яго „божага“ стала, разам з ім маліцца і сьпяваць хасыдзкія эксцэнтрычныя песьні.

Былі створаны спэцыяльныя культы ўшанаваньня „рэбэ“, Потым песьні,—і вясёлыя і мэлянхолічныя, якія расьпяваліся пры ім, разносіліся ў розныя мястэчкі Беларусі паломнікамі-хасыдамі.

„Рэбэ“ з сваёй сям’ёю выехаў з Койданава ў часы вайны. Яго будынкi згарэлі. Аб тоўстай дзесяціпудовай „рэбіцэн“ (жонка „рэбэ“) яшчэ і цяпер койданаўскія міснагдым розныя анекдоты расказваюць: яе кармілі „кашэрнымі яйкамі з яўрэйскіх курэй“, насілі на насілках, як рымскую патрыцыянку і інш.

Сваім жыцьцёвым укладам, калі адняць гэтыя дзеве рэдкасьці — „рэбэ“ і коні — Койданава падобна да іншых мястэчак яўрэйскага былога гетта на Беларусі.

У мінулым — крамнікі, гандляры збожжам, коньмі, жывёлай, мясьнікі, „мэламэды“, некалькі дробных фабрыкантаў, краўцы, шаўцы, сталары, цесьляры, кавалі, балаголы, рабочыя на заводах і інш.

Кожны крамнік, гандляр, і нават рамесьнік, меў „свайго“ пана, якога абслугоўваў, які даваў яму заробак. Кожны меў нават і „сваіх“ сялян, „свае“ вёскі. з якімі вялі гандаль. Часта на вуліцы або нават у сынагозе сварыліся паміж сабою за „сваіх“ паноў, за „сваіх“ сялян. Вялася ў гэтым кірунку пастаянная барацьба за збыт тавараў і вырабаў, за заваёву сымпатыі сялян і вакольных памешчыкаў.

Койданава мае і сваіх гэрояў-барацьбітоў ня толькі ў часы Кастрычніка, але і рэвалюцыі 1905 году. Некаторыя з іх былі доўга ў ссыльцы, некаторыя загінулі.

Койданава ў сучасным зноў-жа падобна да ўсіх сучасных мястэчак: крывыя лініі розных окупацый, пры якіх шалі жыцьцёвага дабрабыту вагаліся то ў адзін бок, то ў другі — то сьвяткавалі перамогу крамнікі і гандляры, а то радаваліся краўцы, шаўцы, кавалі і іншы местачковы дэмос. Гэта ярка адчувалася пры кожнай новай окупацыі, якую заўсёды справаджалі гэтыя два пачуцьці багатых і бедных местачкоўцаў.

Пачынаючы з 1920 году Койданава зноў-жа перажыла некалькі стадыі эаномічнай і бытавой ломкі:

1) контрабанда, 2) высылка контрабандыстых з межаў Беларусі, 3) НЭП, 4) зьнішчэньне НЭП’у праз коопэрацыю, 5) разьвіцьцё школ і ліквідацыя яўрэйскага „хэдэру“, 6) росквіт рамесьніцкіх арцеляў, пераход многіх з былых крамнікаў і гандляроў на апрацоўку зямлі (Біра-Біджан, Крым, сельска-гаспадарчыя арцелі ў ваколіцы Койданава і іншых мясцох).

У паршыню прыехаў я ў Койданава 16 чэрвеня 1929 г. у нядзельны дзень.

Быў гарачы, сонечны дзень. Цэнтар мястэчка — базарная плошча, была поўна сялян. Мы з таварышом Шпілеўскім, апісальнікам Койданава¹⁾, зрабілі беглы агляд мястэчка, абегалі ва ўсе канцы: бачылі і старыя могілкі, і касьцёл²⁾, і фэўдальны замак, і Народны дом, і Рабочы клуб, і помнікі загінуўшым барацьбітом за Кастрычнік, і маленькую рэчку Нэцяч, якая ледзь прыкметным вузлом перасякае мястэчка, і іншыя месцы.

Пазнаёміўшы з „геаграфіяй“ Койданава, т. Шпілеўскі паказаў мне заезджы дом, дзе я мог спыніцца, каб пажыць тут пару дзён.

1) „Наш Край“ №№ 2, 3, 4, 1929 г. „Мястэчка Койданава“.

2) Каля касьцёлу было некалькі фурманак прынязеленай шляхты.

„Чайная. Заедкі“.

Гэта вывеска на „беларускай“ мове. „Заедкі“ — закускі. Тут тав. Шпілеўскі пакінуў мяне пад апеку старога гаспадара „чайной з заедкамі“.

Што адразу кінулася мне ў вочы — гэта тып старой карчмы, якая будавалася мо' 50 або 60 гадоў таму назад, з двума параднымі ганкамі да базарнай плошчы, з вялікай замчыстай брамай на двор. У пярэднім пакоі ідзе бойкі гандаль лімонадам, фаршыраванай рыбай з белымі булкамі. Заходзяць на „заедкі“ сяляне з базару. За першым пакоем цягнуцца ва ўсе бакі пакоі і пакойчыкі, сенцы з выйсьцем на двор, за сенцамі зноў пакоі, цёмныя, сьветлыя, пустыя, некаторыя з канапкамi для гасьцей, некаторыя з бутэлькамі ад квасу сваёй фабрыкацыі — словам цэлы лябірынт перагароджаных дошкамі „нумароў“.

За парадкам глядзіць сам гаспадар. Як і яго старая карчма, і ён мае выгляд яўрэй п'яцідзiesiąтых гадоў мінулага стагодзьдзя. Доўгая, белая барада, нос з гарбінкаю і чорныя шустрыя вочы. Ён сочыць за хатнім парадкам, а ўжо ў дапамогу яму, альбо калі ён ідзе ў сынагогу на ранічную ці вячэрнюю малітву, за гаспадаркаю наглядаюць яго дачкі і зяць — былы загатоўшчык, які шукаў лягчэйшага хлеба, застаўся зусім бяз хлеба і цяпер знаходзіцца на ўтрыманьні цесьця.

Ужо трохі пазьней я чуў як местачковыя называлі майго гаспадара карчмаром. Значыць, ён раней займаўся продажай гарэлкі. На дварэ ў яго вялізны шпіляр, які арэндуе коопэрацыя пад ссыпны пункт. Тут захоўваецца збожжа. З гэтага я зрабіў яшчэ адзін вывад, што стары даўней і збожжа скупліваў у сялян. Відаць, што ён і жыў нябедна, бо яго дочки пасканчалі гімназію.

Сярод членаў сям'і былога карчмара адчуваецца няпрыязнь да местачковых „балмэлохэс“ (рамесьнікаў), якія, паводле выразу карчмара, „пайшлі цяпер у гору“. Часта дзеці карчмара ўспамінаюць свой ранейшы „іхус“ — шляхоцкі гонар у мінуўшчыне. Трэба ведаць, што да рэвалюцыі яўрэй-крамнік, карчмар ці гандляр і яўрэй-рамесьнік былі між сабою вельмі аддалены. Крамнікі і гандляры лічылі сябе вышэйшай пародай, нібы шляхта, а рамесьнікаў называлі „прастатой“, „хамулай“, з апошняй ніколі не радніліся і не ўваходзілі ні ў якія сувязі.

Цікава, што і ў „божых“ справах гэты падзел адчуваўся. У многіх вялікіх мястэчках і гарадох сынагогі дзяліліся на веруючых багатых і веруючых бедных: былі сынагогі крамнікаў, шаўцоў, краўцоў і г. д.

У дарэволюцыйныя часы, каб дачка крамніка вышла замуж за каваля ці шаўца, дык гэта быў-бы такі прыблізна „мэзальянс“, як-бы прынцэса пабралася з пастухом.

Вось такімі былі прынцэсамі сярод пастухоў адчуваюць сябе цяпер дачкі карчмара.

Часта бачу іх з кніжкаю ў руках на адным з ганкаў карчмы. Кніжка — толькі дэкарацыя для вачэй местачкоўцаў. „Барышні“ сядзяць і мараць.

А навакола пячэ горачае чэрвенскае сонца. Базарная плошча сьпіць мёртвым сном.

Пасярод плошчы стаіць вялізная будыніна з былымі крамамі (здаецца 65). Цэлы шэраг зачыненых кованых дзьвярэй. Заснула на-векі-вечныя гэтае мёртвае сэрца былога гандлярскага мястэчка.

Каля крамных дзвярэй дзе-ні-дзе стаяць былыя крамнікі са столікамі: прадаюць папяросы, лімонад, квас, цукеркі, школьныя сшыткі, алаўкі, хустачкі.

У цэнтры крам — высокая пажарная каланча. З боку — студня з вялізным пажарніцкім чанам. Рыпае студня жалезным рыпам — і пад сьпева яе мараць на ганках шляхотныя дочкі карчмара і іншыя дочкі такіх-жа шляхотных бацкоў...

Яны паглядаюць на высокія падмосткі каланчы, куды колькі дзён таму назад узьбіраліся цыганкі і на вышыні — над местачковымі задумёнымі дахамі — танцавалі і сьпявалі. Тады моладзь былой местачковай „арыстократы“, раззьвіўшыся глядзела ўгару на „прадстаўленьне“.

— Калі яшчэ будзе такое прадстаўленьне? — мараць яны.

І ўвечары ідуць спацыраваць да старога замка, дзе ўнізе ў даліне бялеецца цыганскі невялічкі шацёр. Каля мэлянхолічнага скупага агня грэюцца замурзаныя цыганяткі.

Пад месячным зьяньнем стары замак фэўдальных часоў, абкружаны сьцяною, з бойніцамі, якія дзе-ні-дзе яшчэ цалкам захаваліся, з цяжкай брамай у цэнтры, з рэшткамі стагодніх прысад — сапраўды зьяўляецца цікавым месцам для лятученьнікаў аб мінулых часоў. Тут аддае балядамі старажытнага княжацкага ўладарства на Беларусі.

Пустыя крамы ў цэнтры мястэчка і замчышча ў яго канцы — сымбаль навекі загінуўшай мінуўшчыны розных эпох.

Народны дом, коопэрацыя, сямігодкі, рабочы клуб у мястэчку, яўрэйскія с.-гаспадарчыя арцелі за мястэчкам — сымбаль таго навага, што шпаркім крокам ідзе наперад, што глыбокімі карэньнямі ўмацоўваецца ў стара-новай зямлі.

„Каравул! мяне залічылі ў кулакі!“

Прыблізна з такім выкрыкам адрэкомэндаваўся мне адзін стары яўрэй з рыжавата-сівай бародкай. Ён — койданоўскі старажыл. З старых часоў, паводле яго слоў, ён займаецца земляробствам.

— Мне казалі, што вы з газэты, што вы — рэдактар. Хочу з вамі пагаварыць!

Па мястэчку былі пушчаны аба мне розныя легендарныя чуткі. Чагосыці я тут моўчкі выглядаю, вывучаю, дапытваюся. Я — ні то нейкі „камісар па сакрэтных справах“, ні то рэдактар газэты, ні то казачны амэрыканец з вялізным чамаданам доляраў — і людзі пачалі ка мне падыходзіць з рознымі вымаганьнямі і скаргамі...

Кулак-яўрэй быў абарваны, абшорпаны і зашмальцаваны. Па ўсім відаць, што ён, шануючы мяне, апрануў свой парадны, „пролетарскі“ касцюм.

Ваш мэтод правільны, дзядзька! Я бачыў і ў Менску такое зьявішча: адзін профэсар перад тым, як пайсьці ў рабочы клуб, памяннуў капялюх на рабочую кепку.

З гутаркі заможніка-койданаўца вышла, што ён вельмі пакрыўджаны, што там, у Менску, ня цікавяцца тым, якія ў Койданаве кепскія парадкі; яго, былога члена койданаўскага Горсавету, залічылі цяпер у кулакі — і ён зрабіўся лішэнцам. Ён карыстаўся наёмнай працай, бо сам слабы чалавек, а яго сын вучыўся.. Было ў яго пяць кароў, дык адна карова яго дачкі замужняй, другая — сына нежанатага... А наогул ня было як жыць з зямлі, дык ён яшчэ трымаў пару коняў

і займаўся возкай — вазіў да станцыі тавар з фабрыкі „Слонь“ — фабрыка яго роднага брата (цяпер зачынена). Дык вось налажылі на яго вялікі падатак, дзеля чаго трэба было дзьве (а можа тры) каровы прадаць. Засталіся толькі дзьве каровы — яго дачкі і сына... А ён такі бедны, што вось, паглядзеце, у якіх абарваных вопратках ходзіць...

За ўвесь час маёй бытнасьці ў Койданове гэты чалавек зрабіўся маім ценем. Нідзе ня маю ад яго паратунку. Не магу ад яго схавацца. Я — у Нардом, ён ка мне выходзіць адтуль на сустрэч. Праводзіць мяне да Райвыканкому. Гуляю ў ціхім закавулку — ён кланяецца мне здалёку, усміхаецца, кажа „дзень добры“ і праводзіць аж да маёй квартэры...

Увесь час ён вядзе агітацыю ў адзін бок: ён — ня кулак, яго пакрыўдзілі, яму мсьцяць. Гэта ён, будучы членам Горсавету, усе сілы пакладаў на тое, каб адбудаваць мястэчка¹⁾... Камусьці гэта не спадабалася — і яго ўтапілі. Контр-рэвалюцыя яго ўтапіла... Я павінен у горадзе аб усім гэтым „з кім трэба пагаварыць“, напісаць у газэту і г. д., і г. д.

Абрам Эвенчык.

У Райвыканкоме раілі мне назнаёміцца з т. Эвенчыкам, койданаўскім старажылам, старым бундаўцам. Ён быў некалькі год у ссыльцы. Я пашоў да яго ў арцель краўцоў, дзе ён працуе.

Абрам Эвенчык — высокі, сутулы, сівы стары з бронзавым нібы высечаным тапаром тварам, з дабрадушнымі вачыма. У яго рухах адчуваецца ўпэўненасьць і цвёрдасьць. Здаецца, што ён у любую хвіліну гатоў пайсьці на любую працу, ня гледзячы на тое, што яму цяпер пад 60 год. Гэта адзін з старэйшых радавых працаўнікоў „Бунду“ (1891-92 г. г.). Ён добра знаёмы з яўрэйскай літаратурай пэрыяду 1905 г. Ведае бадай усіх натуршчыкаў-койданаўцаў пісьменьніка Рэйзіна. Любіць Шолам-Алэйхема, а новай літаратуры „не разумее“. Ён ведае шмат кавалкаў з гісторыі рэвалюцыі 1905 году і раней. Але, апавядаючы аб тых часох, часта перабівае самога сябе і раптоўна пераскок-вае з тэмы на тэму, блытае гады.

Ён успамінае койданаўскіх бундаўцаў Кітаевіча, Волаха і іншых яшчэ да рэвалюцыі 1905 г. У тыя гады краўцы арганізавалі забастоўку — ваявалі з гаспадарамі за павялічэньне пэнсіі і зьмяншэньне рабочага дня. У той-жа час была арганізавана забастоўка на фабрыцы запалак Стронгіна. Было арыштавана 65 рабочых. Кітаевіча і Эвенчыка выслалі ў Сібір.

У маскоўскай турме Абрам Эвенчык пазнаёміўся з Фэліксам Дзяржынскім, калі той уцякаў з Сібіры ўжо ў трэці раз.

Я запытаўся ў т. Эвенчыка аб выглядзе і характары Дзяржынскага ў той час. Малады — высокі і худы, — адказаў Эвенчык. Ён ужо тады быў хворы, кашляў. Але заўсёды быў вясёлы, бадзёры і надаваў усім добры настрой.

Аднаго разу Эвенчык у турме сустрэўся з рэвалюцыянэркай Марыяй Залуцкай. Яна сказала Эвенчыку, што калі ён будзе ў перасыльнай турме, то няхай запытаецца, ці ёсьць там Фэлікс. Марыя вазіла з-за межаў літаратуру, яе арыштавалі, і яна сядзела разам з Дзяржынскім 2½ гады ў Варшаўскай цытадэлі.

¹⁾ Пры яго бытнасьці членам Горсавету ў 1921 г. была адбудавана сынагога.

За ўвесь гэты час ні разу ня бачылі адзін аднаго. Яны толькі перастукваліся. І такім чынам, — сказаў Эвенчык, — Фэлікс вучыў Марыю польскай мове. Ён расказаў ёй усю гісторыю Парыскае Комуны.

І вось Марыя прыехала ў перасыльную турму. Тав. Эвенчык сказаў Дзяржынскаму, што Марыя прыехала. — Няўжо-ж Марыя?! — здзівіўся Дзяржынскі.

І пасля такога доўгага знаёмства яны ў першы раз пабачыліся... Умовіліся аб наладжаньні пабегу.

Паміж іншым Фэлікс расказаў Эвенчыку аб сваіх уцёках з Якуцкай вобласці: прыходзілася сядзець у лесе на дрэвах абарванаму, галоднаму.

Праз тры месяцы пазней сустрэліся Эвенчык з Марыяй у Краснаярску. Потым, жыў з ёю ў нейкай вёсцы Амінас. Ён — Эвенчык і яшчэ два ссыльныя, Аронаў з Гомеля, а другога ня памятае прозьвішча, наладзілі Марыі пабег. Там быў нейкі яўрэй карабейнік з конікам. Папрасілі яго ўзяць з сабою за добрую плату Марыю ў горад. Яна з ім паехала ў Канск.

Назаўтра з воласьці аб ёй пыталіся. Гаварылі, што яна пайшла на працу ў вёску Тарасінскую. Пабег удаўся.

Эвенчык многа расказаў таксама аб „Койданаўскай рэспубліцы“, калі банда разагнала ў 1920 годзе коўданаўскі рэўком. У пабудове „Койданаўскай рэспублікі“ прымалі ўдзел вакольная шляхта, багатыя сяляне, багатыя яўрэі. Усе яны думалі, што Койданава прыойдзе да Польшчы (гл. аб гэтым ў артыкуле Шпілеўскага і Бабровіча „Наш Край“ 1929 г. № 4.

„Койданаўская рэспубліка“ існавала 4 дні. Невялічкі бальшавіцкі атрад разагнаў яе галавароў. Тады ўжо радаваліся бедныя.

Вельмі ўдала т. Эвенчык апавядаў з жыцця розных окупацый у Койданавае — і ў жывых абразках маляваў як радаваліся то багатыя, то бедныя...

Кожны вечар ён мне нешта новае расказаў.

Ён ад усяго сэрца сьмяяўся, апавядаючы мне аб адным балі.

Пры 2-м прыходзе палякаў (кавалерыя) койданаўскія багачы ладзілі ім баль. У адным з вялікіх дамоў прыцягнулі шмат віна, смажылі-пяклі, пяклі і смажылі. Але вась у мястэчку раздаўся стрэл. Прышла бальшавіцкая разьведка з трох чалавек.

Польская кавалерыя ўцякла. На баль прышлі чырвонаармейцы. Закуска яшчэ была гарачая, а віно нечапанае...

Другі варыянт аб „Койданаўскай рэспубліцы“ я чуў ад былога матроса койданаўцы — т. Мялешкі. Ён у галоўным ня розніцца ад апавяданьня Эвенчыка і ад апісаньня Шпілеўскага і Бабровіча, але мае шмат падрабязных рысак.

Пабыўшы некалькі дзён у Койданавае, я пазнаёміўся ў Зямельным адзеле Райвыканкому з маладым агрономам т. Трэйстарам, які абяцаў паказаць мне некаторыя колгасы Койданаўшчыны. Але раней я рашыў азнаёміцца з койданаўскім базарам.

Койданаўскі базар

На рынку было поўна народу. Чуўся спэцыфічны базарны пах: свежая трава на вазох, конскі пот і каламазь. Але на базары ня прыкметна гандлёвай жвавасьці і руху. Крамы зачынены. Сяляне сталі спакойна каля сваіх вазоў. З сялянскіх тавараў можна было заў-

важыць малочныя продукты — сыр, масла, куры, яйкі, бульбу, кошыкі, куфры, кій. Местачковыя прадавалі паліва, папяросы, марожанае, квас. Была запоўнена сялянамі піўная, коопэратыў, чайныя. Каля вясковых вазоў круціліся местачкоўцы.

— Пачым масла?

— Колькі хочаш за курыцу?

Гэта крычыць адна старая яўрэйка.

Да воза падскачылі яшчэ дзьве.

— Пачым?

— Ня лезьце! — злуецца першая, — Я купляю!

— Што? забароніш? твой базар?

— Я першая падышла!

— Іш, вантроба ненасытная! Увесь сьвет ты гатова глынуць, ляпа ты! першая! Яшчэ няма ведама хто з нас раней нарадзілася. Паміж кабетамі пачаўся гвалт.

Каля коопэратыву зноў-жа ледзь ня бойка. Я спачатку ня ведаў у чым справа. Аказваецца некаторыя сяляне—пайшчыкі перапрадаюць свой цукер лішэнцам і „чайным“...

Купіў я за 20 копеек кіек у старога селяніна, пагаварыў з ім аб сёлетнім ураджаі і пайшоў на конскі рынак. Там адчувалася большая базарная жваваць: было шмат кароў, коняй, сьвіней, цялят. Торг і продаж ішлі бойка.

Тут ужо можна было пабачыць старадаўных макляроў. Хтосьці пацягваў каня за аброць. Нехта сьцёбаў другога каня пугай. Каля трэцяга крычалі цыганы. А тут-жа побач бабы на вазох павыцягвалі торбачкі і елі абед: сала, сыр, койданаўскія булкі.

Паміж вазоў праціскваліся гарманістыя, якія ў гэты-ж час сярод тузганіны натоўпу не пераставалі граць.

Марожанікі, квасьнікі і чайныя жывуць цэлы тыдзень з базарнага дня.

Пад вечар мы з аграномам выехалі з мястэчка на фурманцы сельска-гаспадарчай арцелі „Чырвоная Зорка“.

Здалёку мне ківаў галавою той, каго „нясумленна“ залічылі ў кулакі. Ён нешта гаварыў у мой бок, але ў базарным тлуме ня чуваць было. Я толькі здагадваўся:

— Не забудзьце там у Менску аб маёй справе! — пэўна крычаў ён мне на разьвітаньне свой наказ...

С.-гасп. арцель „Чырвоная Зорка“.

Мы адаліліся ад мястэчка і яго базарнага тлуму. Цішыню жытніх палёў і дрымоту лугоў і пералескаў будзілі зьверху кволяя званкі жаўранкаў. На небе ніводнай хмурынкі. А ўнізе жытняе поле абапал пыльнай дарогі разгорнута дрымучым злёна-жоўтым масывам. Над полем кружацца матылькі.

— Адзеньце плашч, а то сонца ў плечы пячэ ды пылам вас абсыпіць, — параіў агроном. — Бачыце жыта? Ледзь не ў чалавечы рост. Гэта сялянскае. Колгаснае вышэй чалавека... Што вы заўважаеце ў гэтым жыце?

— Добрае, высокае, — кажу.

— Але паглядзеце якое чыстае! Насеньне было адборнае, гатунковае. Няма ваших поэтычных васількоў і іншых „прыгожых“ расьлін, якія толькі шкодзяць ураджаю.

Аб сяголетнім ураджаі жыта я чуў і на рынку. Думкі аб мястэчку агортваюць мяне:

... Колькі стадый перажыло яно за той час, які жыве яшчэ ў маёй памяці. Гандаль да вайны. „Яўрэйскі шпіянаж“ пры вайне з немцамі. Зьдзекі казакаў над яўрэямі, што мела месца і ў Койданаве. Рэволюцыя. Окупацыі з пажарамі, з яўрэйскімі пагромамі, з яўрэйскімі бародамі на шаблях белалапакаў. Потым заміраньне старога мястэчка. Распач былых гандляроў і крамнікаў. Яўрэйскае земляробства. Я сягоньне ў „Чырвонай Зорцы“ буду есці хлеб засеяны, жаты і абмалочаны рукамі тых, якія да Кастрычніка ня мелі права быць ратаямі. Гэта-ж трэба ўмець так перакроіць гісторыю многіх сот гадоў у адно дзесяцігодзьдзе. Кастрычнік, нібы вялізарны сталёвы трактар, узараў старую глебу і на ёй узрасла новая рунь...

— Чаго вы маўчыце? — перапыніў мае думкі колгасьнік. — Раскажэце што-кольвечы!

Я паглядзеў на яго, як на нейкі ўнікум, і, замест таго, каб расказаць, пачаў распытваць яго: ці даўно ён працуе ў „Чырвонай Зорцы“, „кім ён быў раней“, „ці задаволены сваёй працай“ і г. д.

Колгасьнік — былы койданаўскі крамнік, чалавек гадоў 45, прыземісты, чарнявы, з маршчынамі на твары. У вачох застаўся крамніцка-хітры блеск, а рукі запрацаваныя. Запрацаванасьць адчуваецца ва ўсёй яго фігуры, цяжкататай і як-бы лянівай. „Пайшоў на зямлю ў мінулым годзе, калі так ужо жыць стала цяжка, што хоць ты ідзі тапіся... Хоць ён быў крамнік, а дзяржава дапамагла“. Гэта яго словы.

Калі мы прыехалі ў „Чырвоную Зорку“, сонца ўжо было на заходзе.

„Чырвоная Зорка“ — былы фальварак, ці маёнтак пана Ленскага, Старынкаўскага сельсавету каля вёскі Старынкi. Сюды перабраліся мінулым летам 4 яўрэйскія сямействы, альбо, як старшыня колгасу кажа „4 з 1/2 сямействы“: 1) Аксельрод — старшыня арцэлі, былы рабочы, працаваў на фабрыцы запалак у Барысаве 15 год, 2) Мельцар — каваль, Шымановіч — фурман, Гімельштэйн — крамнік і 5) Аксельрод — сын старшыні, так званая палова сямейства. Усе яны койданаўцы — з дынастыі „рэб Ёсіфке“.

Ад дарогі ў „Чырвоную Зорку“ вядуць старыя ліпавыя прысады, такія густыя, што зверху дрэвы зыходзяцца між сабою і ўнізе ў самы сонечны дзень (як я ўгледзеў заўтра) стаіць цень і пануе халадок. З аднаго боку парку вялікі сад, з другога — усадзьба. Мы апынуліся на шырокім дзядзінцы. У той час дзеве маладыя дзяўчыны прывялі коняў з пашы. Дзяўчаты былі апрануты па-гарадзкому. Як я пасья даведаўся, яны, дочки колгасьнікаў, прыехалі на летнія вакацыі з Менску. Яны — студэнткі Яўрэйскага Пэдтэхнікуму.

Нас сустрэлі ўсе колгасьнікі. Хутка прыгналi стада з поля.

Самым энэргічным і самым цікавым зьяўляецца бязумоўна старшыня колгасу, т. Аксельрод. Ён — галоўны мозг і самыя моцныя рукі „Чырвонай Зоркі“.

Мы там пераначавалі і пабылі назаўтрае да вечара. Гаспадарка вядзецца пад наглядам т. Аксельрода, калі ня лічыць галоўны нагляд агронома Трэйстара, які тут часта бывае.

Самае кепскае ў „Чырвонай Зорцы“ гэта будынкi, якія зьяўляюцца руінамі панскага двара. Усе драўляныя будовы даўно парасьцяганы. Засталіся панскія палацы, абора і гумно. Каменныя палацы

і абора трымаюцца на палпорках, у шчылінах. Як глянеш на іх, дык здаецца—во-во разваляцца...

Тав. Аксельрод расказаў мне цэлую эпопею змаганьня, якую ён вытрымаў з настаўніцай. У палацах знаходзіцца і школа старынскаўская на 89 вучняў.

Як толькі колгасьнікі сюды прыехалі, дык настаўніца, Марыя Васільлеўна Пятрова, падняла крык: „Спэкулянты зямлю забіраюць!“.

Цэлы тыдзень яна ім не давала ключоў ад памяшканьня—і іхнія сем'і з кучай дробных дзяцей начавалі ў хлыве разам з жывёлінамі... Да палавіны зімы не давалі падвойных вокнаў. Запіралі склеп. З вясны пачаліся сваркі з настаўніцай за школьны вучастак зямлі. Настаўніцы хацелася, каб абавязкова школьная зямля был ўся вакол школы. Гэта значыць, уся ўсадзёбная зямля... Яна такі адваявала. Там, дзе павінен быць праезд для колгасных вазоў, яна пасадзіла бульбу. Колькі колгасьнікі яе ня ўпрашвалі, гаварылі, што абсеяць яе агарод, дагледзяць і прывязуць ёй гатовую бульбу—нічога не памагло...

І цяпер яны павінны аб'яжджаць у нізіне ў балоце школьны агарод. Так яны павінны і сена вазіць і снапы з поля, бо Марыі Васільлеўне трэба „бачыць сваю зямлю з вакон школы“...

Я зайшоў да настаўніцы, пагаварыў з ёю на гэтую тэму, глумачыў, што настаўніца—працаўніца на культурнай ніве—павінна ўсімі спосабамі дапамагаць разьвіцьцю колгасу, а не перашкаджаць, дык яна апраўдваецца, што яны вельмі цяжкія людзі, што з імі дружыць нельга.

Хто іх разьбярэ! Можна і яны таксама вінаваты, але ўсё-ж такі школьная бульба вырасла-б і на іншым месцы, а не загароджваць дарогу з поля на гумно.

— А як вакольнія сяляне?—пытаўся я ў т. Аксельрода.

— Спачатку трохі касавурыліся, а як пабачылі, што мы працуем сур'ёзна, дык палагаднелі. Цяпер мы з імі добра сябруем. Селянін любіць працу і шануе тых, хто працуе, бяз розьніцы нацыі. Былі спачатку прэтэнзіі на тое, што не дазваляем вясковым дзецям гуляць у садзе. Але што зробіш—яны-ж дрэвы паломяць. Цяпер сад добра абгледжаны.

Лепшую палову „палацаў“ займае школа, а горшую—члены „Чырвонай Зоркі“. Зімой сьнег выступаў на сьценах. Унутры стаяць падпоры, няпрытульна, чорна. Кожная сям'я мае сваю гліняную печ.

Вельмі цяжкае ўражаньне зрабілі на мяне гэтыя мury. У кожную хвіліну мне здавалася, што патрэсканы столь абваліцца на мяне.

Колгасьнікі мараць аб пабудове драўляных хатак. Усе кабеты раницю пасья дойкі кароў пайшлі на агарод палоць, працавалі і студэнткі.

Раницюю я агледзеў малочнае т-ва пад skleпам палацаў. Туды аддаюць малако, як колгасьнікі, таксама сяляне з вёскі Старынкi. Зьнятае малако арандуе стары яўрэй. Ён тут-жа ў skleпе фабрыкуе сыр.

Потым мы агледзелі поле, сад. Жыта—ў чалавечы рост. Сад зіхаціць, чысьценькі, дагледжаны, як-бы апануты ў новыя вопраткi. А ён быў вельмі здзічэлы, запушчаны да апошняга году.

Быў як раз той „вольны“ час у гаспадарцы, калі сяўба скончана, а сенакос яшчэ не пачынаўся. І вось колгасьнікі прыдумалі сабе працу: разьбіралі руіны цаглянай панскай будовы (аборы) з няпа-

ленай цэглы, таўклі, палівалі вадою, прымешвалі саломы і рабілі цэглу на новую будову.

— А то толькі месца займае і ніякай карысьці няма з гэтай разваліны,— тлумачыў мне тав. Аксельрод.

— Але-ж гэта пякельная праца!— дзівіўся я.

— Нічога ня зробіш. Трэба!

У гэтым слове „Трэба!“ адчувалася моц старога яўрэя— новага чалавека.

„Чырвоная Зорка“ мае зямлі: 1) пахаты—18 гэкт., 2) сенакосу—7 гэкт., 3) саду і ўсадзьбы—10 гэкт. і лесу-парку—5 гэкт. Севазварот пяціпольны.

Жывёлы: дзесяць дойных кароў добрай пароды, дзеве маладыя, якія яшчэ не ацяліліся, 4 коняй і 3 авечкі.

Сельска-гаспадарчыя прылады: 1) Малацілка, 2) Жняярка, 3) Спрунжыноўка, 4) Веялка, 5) Сартыроўка (Трыумф).

Шмат надзей яны пакладаюць на сад, які будзе добрай дапамогай ў гаспадарцы.

„Чырвоная Зорка“ выпісвае дзеве яўрэйскія газэты „Эмэс“ і „Окцябр“.

Яшчэ многа цяжкасьці мае „Чырвоная Зорка“, пакуль стане на моцныя ногі. Галоўным чынам, будынкi.

Скардзіцца т. Аксельрод, што пасьля працы няма дзе адпачываць: „каб хоць дробная сялянская хатка, а то гэтыя халодныя гаргарыны“...

А зімою тут у парадным праходзе ў палацы працуе сялянскі клуб. Ёсьць маленькая сцена. Усё ў ледзь жывым панскім будынку...

У т. Аксельрода нараджаюцца розныя пляны: выбіраць з ясеняга парку старыя дрэвы—пару сот пнёў, прадаць на абады, дадаць да гэтага выручку за сад і пабудаваць вялікую хату. Але зноў бяда. Ці дадуць дазвол на рубку пнёў у парку? А выручка з сада патрэбна на ўзмацненьне гаспадаркі—зачараваны круг!

Мазгуе т. Аксельрод. Моршчыць лоб. І я ўпэўнены, што знойдзе выйсьце з цяжкага становішча. Пакуль што, на першы год, досыць тое, што ўсе сыты і даецца па некалькі рублёў у месяц на сям'ю „на цукар і іншыя дробныя выдаткі—ніткі, запалкі і г. д.“.

— А ў Койданаве ўсе літаральна галадалі...—успамінае сьвежае нядаўняе т. Аксельрод.—Усё-ж такі цяпер лепш.

Пад вечар мы паехалі ў другі колгас койданаўцаў—„Акцябр“.

Адвёз нас т. Аксельрод.

— Нашыя Койданаўцы,— інфармаваў нас ён,— расьсеяліся па розных колгасах. Ёх і ў Бабруйшчыне многа. Яны ў Крыме, у Біра-Біджане. Распаўзліся хто куды, як мурашкі распаўзліся...

— Ахвотна ідуць на зямлю?—пытаюся я.

— Спачатку, трэба сказаць праўду, моцна палюхаюцца. Жартачкі, ні дзяды, ні прадзеды гэтым не займаліся. Самі ня вераць, што будуць здатны да гэтай працы...

— А потым?

— А потым і верыць пачынаюць, і вера апраўдваецца...

Са слоў т. Аксельрода і з нагляданьняў у іншых колгасах я вывёў вось што:

Калі ўжо пятыя зацісьне шыю, местачковец „хватаецца за саломінку“—і ідзе на зямлю. Многія ідуць „пакуль што“, але зямля прымацоўвае іх да сябе, не адпуская. Новыя земляробы пачынаюць лю-

біць гэтую працу ня менш за старых, патэнтаваных. Але разам з гэтым ёсьць і такія асобы, якія „ахвяроўваюць сябе дзеля дзяцей“: каб дзеці маглі вучыцца ў тэхнікумах і унівэрсытэтах. „А потым“... Толькі гэты „потым“ пакуль што не надышоў. І я ўпэўнены, што вялізная большасьць моцна прывыжацца да зямлі.

У малых колгасах назіраюцца цяжкасьці такога роду: хтосьці захварэе і ня можа пайсьці на працу, або кабета ў апошніх месяцах цяжарнасьці ня можа працаваць. Як тут быць? Адныць з ліку працоўных дзён?—А што-ж ён вінаваты, з чаго жыць будзе? Залічыць працоўныя дні—зноў бяда. Крыўдзяцца другія. „Завошта нам працаваць на яго? Гэта яшчэ ня ўсюды ўрэгулявана. Таксама ёсьць сярод колгаснікаў, якія „любяць лёкі хлеб“—выкручваюцца з цяжкай працы. Такія стараюцца больш „галавою працаваць“: па розных колгасных справах паедуць у адпаведныя ўстановы, паедзе на рынак купляць жывёлы, ды наогул знаходзяць сабе працу паміма непасрэднай працы на зямлі. На такіх „вандроўцаў“ колгасьнікі скосу паглядаюць і ўрэшце гэтка як-то высьлізгаюцца з колектыву...

Сярод колгаснікаў ёсьць ужо пэўная тэрмінолёгія, якая дзеліць земляробаў-колгаснікаў на дзьве катэгорыі: „заўсёдны“, „часовы“.

Пад вечар мы прыехалі ў колгас „Акцябр“ (былы маёнтак Антона Славіна Ліпні, Путчынскага сельсавету).

Колгас „Акцябр“.

У „Акцябры“ працуе дзесяць сямействаў: былыя крамнікі, „садоўнікі“, г. з. арандатары садоў і рамесьнікі (шавец, сталяр).

Я адразу зьвярнуў увагу на будынкі—добрыя, драўляныя хаты. І „панскія пакоі“—драўляныя. Пасьля „мураваных палацаў“ у „Чырвонай Зорцы“ гэтыя хаты паказаліся мне сапраўды палацамі.

— Вось бачыце, — зьвярнуў увагу на будовы т. Аксельрод, — тут можна жыць. Пасьля працы можна пабыць у чалавечай хаце....

Затое колгасьнікі „Акцябра“ скардзіліся мне, што ў іх добрага кіраўніка няма.

„Вось каб нам ды такога Аксельрода?“

Выходзіць так, калі дзе ёсьць хлеб, дык няма масла. А дзе ёсьць масла—няма хлеба.

У „акцябраўцаў“ бяда з кіраўнікамі: часта мяняюцца. Калі галава старшыні добра працуе, дык мала ён разумее ў гаспадарцы; ведае добра гаспадарку, дык галава не ахоплівае справу ў цэлым...

Цяпер у іх трэці старшыня або „старшы рабочы“, былы „яшувнік“ (яўрэй-вясковец), які з малых гадоў займаўся сельскай гаспадаркай.

У час нашага прыезду колгасьнікі былі трохі зьбянтэжаныя, узварушаныя: якраз учора прыехала да іх камісія з саўгасу імя Чарвякова (Навасёлкі), дзе сэкратар ячэйкі КП(б)Б памянёнага саўгасу прачытаў ім даклад аб працы ў саўгасе і выклікаў „Акцябр“ на соц. спаборніцтва.

— Дзе нам раўняцца да такога саўгасу!—лемантавалі „акцябраўцы“. І як цяпер рабіць? Трэба-ж адправіцца да іх з прамоваю, з дакладам аб працы і прыняць выклік... Страшна неяк... А калі мы правалімся?...

Т. Трэйстар і я супакойвалі іх як маглі.

З дзесяці сямейных (кожны з вялікай сям'ёю) „акцябраўцаў“ зацікавілі мяне трое, як тыпы.

Першы—стары яўрэй, пастух. Высокі, сівы, худы, у доўгім балахоне, з торбай за плячыма, з доўгай пугай у руках, босы. Яўрэйскія пастухі вядомы мне толькі па казках бібліі...

А вось жывы пастух!

Гэты чалавек—адсталы нават, у параўнаньні з звычайным, радавым местачкоўцам. Яго спецыяльнасьць была раней вельмі простая, быў „шындэрам“—у багатых мяснікоў асьвежваў зарэзаных жывёлін за некалькі капеек ад штукі. Літаральны пераклад слова „шындэр“—скуралуп.

— За тое, што раней лупіў скуры,—кажуць „акцябраўцы“,—няхай цяпер пасе наша стада. Няхай пільное іх скуры. Гэта чалавек, які ня любіць уваходзіць у глыбокія гутаркі. Звычайна, ён толькі адказвае: „так“ або „не“. Лішніх слоў у яго ня выцягнеш.

Ён карыстаецца сярод членаў колектыву поўнымі правамі. Летам ён пастух, а зімою корміць жывёлін у хляве.

Другі—гутарлівы. Былы койданаўскі „мэламэд“, які два гады таму назад у „судны дзень“ („ём-кіпур“) вышаў на амбон з праваю аб тым, што яўрэі перасталі быць рэлігійнымі. Ён тады аб гэтым вельмі шкадаваў і клікаў зноў да бога. Цяпер ён дэманстраваў перадмною конную язду (у суботні дзень, калі паводле яўрэйскай рэлігіі гэта забаронена). І ў той-жа суботні дзень, калі яго набожная жонка „адмовілася даць кароў“, сам даў. Ён зусім перамяніўся за кароткі час. Тут я наглядаў відавочна як быццё вызначае сьвядомасьць. Былы „мэламэд“ навучыўся працаваць на зямлі ня горш за іншых.

У параўнаньні з іншымі „акцябрацамі“ ён усё-ж такі інтэлігент. Часта пускаецца ў высокія матэры—успамінае Боруха Сьпінозу, Маймоніда, Маркса, калі-ні-калі чытае яўрэйскую літаратуру. За гэта яго таварышы добрадушна з яго кляць, называюць „нашым філэзофам“.

Трэці—былы крамнік-мануфактуршчык. Я знайшоў яго ў садзе, ён там спаў. Была яго чарга ісьці з коньмі на начлег. Назаўтрае раніцою яго голас прабудзіў мяне. Ён на стары лад сьпяваў ранічныя малітвы... Новы быт ня выветрыў у ім старога. І тыя два комсамольцы, якія працуюць у „Акцябры“, яшчэ добра не праветрылі яго мазгоў.

„Акцябр“ лічыцца адным з лепшых яўрэйскіх калгасаў у Койдаўшчыне. Часта сюды наведваюцца розныя экскурсіі. У маёй бытнасьці там яны чакалі экскурсію чырвонаармейцаў у сорах чалавек.

„А к ц я б р“ мае з я м л і:

пахаты.	98	гэкт.
саду	4	”
усадзьбы	5	”
сенакосу	35	”
няўжытковай	5	”

Усяго . 147 гэкт.

М а ш и н ы:

- 1) старая малатарня
- 2) сячкарыня
- 3) жніярка

- 4) арфа
- 5) сартыроўка (Трыумф)
- 6) сеялка (дыскавая)
- 7) конныя граблі.

Ж ы в ё л ы:

рагатай	25 шт.
бугай (заводны)	1 "
цялят	8 "
коняй	10 "
жаробкі	2 "

Сёлета, як і па ўсёй Койданаўшчыне, і тут вельмі ўраджайны год на жыта.

Частыя непаразуменьні ў іх выходзяць, калі хто з сяброў колектыву захварэе. Гэта справа яшчэ не абмазгавана ў іх як належыцца. Адбываюцца часта сваркі з-за кур: куры не комунальныя і яны робяць шкоды на гародах.

Ёсьць там невялікая сельска-гаспадарчая бібліотэка, выпісваюць 2 газеты—„Эмэс“ і „Акцябр“ (на яўрэйскай мове), але няма клюбу, радыё, што ў такім колектыве павінна было быць.

Тут сустрэўся я з маладой поэтэсай (студэнтка Яўр. Пэдтэхнікуму), якая саромілася паказаць мне свае вершы.

Пасьля абеду і пасьля бяседы з „акцябраўцамі“ аб мінулым і сучасным яўрэйскіх працоўных, мы з тав. Трэйстарам паехалі на „акцябрскай“ фурманцы ў саўгас імя Чарвякова (Новасёлкі). Пры гэтым адбылася маленькая спрэчка паміж „мэламам“ і другім „акцябраўцам“. Хацеў ехаць „мэламэд“, каб па дарозе пафілёзофстваць, але другі таксама хацеў пагутарыць са „сьвежым чалавекам“. „Мэламэд“ астаўся дома. Доўга, незадаволена ён на разьвітаныне круціў сваёй рыжаватай стрыжанай бародкай...

Накропляваў дробны, прыемны пасьля гарачыні, дожджык.

Тав. Трэйстар увесь час па дарозе знаёміў мяне з сучаснымі спосабамі сельскай гаспадаркі, тлумачыў будову сельска-гаспадарчых машын, паказваў мне на дарозе розныя травы і кветкі і называў іх па-народнаму і дадаваў пры гэтым лацінскую тэрміналёгію, паказваў глебу і гаварыў як яна называецца. Словам, цэлыя лекцыі чытаў мне па сельскай гаспадарцы. Таксама даваў мне характарыстыкі колгасаў, у якіх мы былі і куды мы едзем.

У гэтую гутарку колгасьнік-фурман часта ўстаўляў трапныя папраўкі.

Тав. Трэйстар быў для мяне жывой энцыклёпэдыяй па сельскай гаспадарцы. Але ў гэты самы час я наглядаў і за ім—за новым тыпам нашых агрономаў-інструктароў.

Тав. Трэйстар, як і іншыя агрономы, мае свой аб'езд у раёне—некалькі колгасаў, вёсак, саўгасаў, дзе ён зьяўляецца галоўным інструктарам-кіраўніком. Добры ўраджай залежыць ад трапнага кіраўніцтва агронома. Я заўважаў як т. Трэйстар аглядаў поле, жывёлы, правяраў рахунковыя кнігі. Часам моцны голас падымаў, калі зроблена ня зусім паводле яго паказаньня. У нас агрономаў-інструктароў яшчэ ня многа, трэба кожнаму ўсюды пасьпяваць, трэба быць вечна

ў вандроўцы, пабыў дзень, пераначаваў — і гайда далей у дарогу! Пры такіх умовах праца агронома вельмі цяжкая.

Але вось ён — саўгас імя Чарвякова! Той самы, які выклікаў невялікі „Акцябр“ на соцыялістычнае спаборніцтва.

Цэлы шэраг каменных будынкаў. Вось вялізныя коміны бровара, белы гмах былых панскіх палацаў, цагляная стайня з грэцкімі колёнамі, шмат розных будынкаў, вялізны ангельскі парк, газоны, мітусяцца туды і сюды людзі...

Трымайся, „Акцябр“, прымі выклік!

(Далей будзе).

А. Немцаў.

Вёска Вярхі і шляхі да яе колектывізацыі.

1. Кароткая гісторыя і прыродныя ўмовы.

В. Вярхі ляжыць у паўднёва-заходняй частцы Верайцоўскага с/с Асіпавіцкага раёну ў адлегласці 5 клм. ад ст. Верайцы Заходн. чыгунак і ў 13¹/₂ клм. ад мястэчка Асіпавічы.

Гісторыя ўтварэння гэтай вёскі наступная. Пры дапамозе Віленскага зямельнага банку ў 1909—1910 г. сяляне вёсак Жыцін, Крынкі, Суцін і інш. у ліку 27 асоб адкупілі ад памешчыка Антона Шыманскага зямлю ў яго квартале № 16—вурочышча „Вярхі“. Спачатку вёска звалася Антонаўка, а потым ад імя вурочышча была перайменавана ў Вярхі. Зямля пакупалася па 525 руб. за валок; плата ўносілася сялянамі да 1917 г., калі Кастрычнікавая рэволюцыя спыніла спаганьне платы.

Геолёгія. Вышыня мясцовасці, дзе знаходзіцца вёска, узнімаецца над роўнем мора прыблізна на 160 мэтраў; навокал вёскі мясцовасць роўная, толькі на паўднёвы ўсход ад яе падымаюцца ізоляваныя пескавыя ўзгоркі на 48—50 мэтр. ад падшвы. На паверхні сустракаюцца ледавіковыя каменні.

Усю тэрыторыю вёскі па будове трэба аднесці да флювіягляцыяльных адкладаў („Асіпавіцкі раён“ ч. I). Аснову павярхоўных парод тутака складаюць ледавіковыя морэны, прыкрытыя больш ці менш глыбака пазнейшымі флювіягляцыяльнымі адкладамі, будова якіх, згодна тэорыі Афанасьева, малюецца ў наступным выглядзе: пры адступанні ледавіка ад яго на поўдзень цяклі магутныя патокі ледавіковых вод або паасобнымі рэчкамі па паніжаных месцах, або на роўным рэльефе адной шырокай плыню. Гэтымі патокамі размывалася з паверхні морэна і вось гэтымі матар’яламі і прыкрыта ўсюды морэна. Матар’ял гэты ў процілежнасць самой морэне—мяккі, сласты, сартаваны. („Асіпав. раён“ ч. I).

Рака. Вёска ляжыць у вадазборы р. Сіняй, ад якой праведзены каналы для асушкі балот. Рака Сіняя цячэ па моцна забалочанай мясцовасці і разам з сваімі прытокамі дрэнне прасторныя тарфавішчы.

Ля вёскі р. Сіняя ўяўляе з сябе няшырокую (2—2¹/₂ мэтры) канаву з нізкімі берагамі, парослымі куп’ём. Канава мелкая, з вязкім ілістым дном. У час веснавой і васеньняй паводкі яна напаўняецца да берагоў і часткова залівае абкружаючыя лугі.

Клімат мясцовага краю паводле даных Асіпавіцкай мэтэаролёгічнай станцыі можна ахарактарызаваць гэтак. Самым халодным месяцам зьяўляецца студзень, самым цёплым—ліпень. Найвялікшая тэмпература на працягу 1925—1929 г. заўважана ў ліпні 1926 г. +31,5°; найменшая ў лютым 1929 г.—32,5°.

Гады	Сярэдняя тэмперат.		Сярэдн. баром. ціску		Вецер (у мэт-рах)		А п а д к і		
	Студз.	Ліпень	Студз.	Ліпень	Студз.	Ліпень	Студз.	Ліпень	Усяго за год
1925	0,3	19,9	750,6	745,3	4,0	2,2	16,5	105,3	717,8
1926	-6,7	18,3	751,4	744,4	3,8	2,2	24,8	75,2	658,3
1927	-8,6	20,4	750,7	747,5	3,2	—	30,8	48,8	648,4
1928	-5	17,8	750,8	747	3,0	3,6	22,3	54,1	527,4

Зразумела, што паводле даных на гэтай табліцы лічбаў недастаткова, каб ахарактарызаваць клімат мясцовасці; таму прывяду некаторыя даныя мэтэаролёгічнай станцыі Мар'іна-Горка і Асіпавіцкай станцыі існаваўшай раней (Асіпав. р. ч. I, артык. Маслакаўца). Сярэднія тэмпературы за тыя-ж месяцы прыблізна аднолькавыя; так 1893 г.—16,7 і +18,4; 1900 год—6,8 і +19,3; 1902 г.—1,5 і +16,5 і г. д. Ападка: 1893 г.—27,4 і 134,4 мм.; 1900 г.—29,8 і 34,4 мм.; 1902 г.—47,6 і 84,1 мм. Трэба адзначыць яшчэ тэмпературу глебы (паводле даных М.-Горкі) на глыбіні 0,4 м. 0,8 м.

М Е С Я Ц Ы	Глыб. 0,4 м.		Глыб. 0,8 м.	
	—	—	—	—
Студзень	—	—	—	0,9
Люты	+0,8	—	—	0,4
Сакавік	1,9—0,2	—	—	0,3
Красавік	0,2—5,2	—	—	4,4—0,0
Май	6,9—14,4	—	—	4,5—12,0
Чэрвень	12,9—17,5	—	—	11,4—15,6
Ліпень	17,2	—	—	16
Жнівень	16,8	—	—	16,1
Верасень	13,7	—	—	13,9
Кастрычк.	8,6	—	—	9,8
Лістапад	3,4	—	—	5,1
Сьнежань	0,7	—	—	2,3

Пахмурных дзён у сярэднім за год 160.

Лёд на рацэ трымаецца ў сярэднім 100—115 дз.

Глеба. Тэрыторыя вёскі Вярхі ляжыць у зоне гарфяна-балотных (мажавых і лясных балот) і гарфяна-лугавых (травяных балот) глеб. Уся паўднёвая частка Асіпавіцкага раёну ахарактарызуецца лёгкасьцю складу верхняга пласту і блізкім заляганьнем морэны. На поўдні рэльеф крыху падымаецца; дзякуючы гэтаму няма стоку вады, чаму мы і назіраем тутакса шмат балот. Рака Сіняя і канавы з сваім павольным цячэньнем ня могуць пазбавіць глебы ад лішку вады; вась мы тутакса і назіраем травяныя і імховыя балоты (Рагавы. Глебы Асіпав. раёну).

Расьліннасьць. Увесь Асіпавіцкі раён ляжыць у паласе мяшаных лясоў; дрэвы гэтых лясоў мы знаходзім і на тэрыторыі в. Вярхі. Але-ж будаўнічага лесу тутака няма з тэй прычыны, што тут багата балот. На іх растуць невялічкія хвойкі, елкі і бярозкі; дубы сустракаюцца вельмі рэдка. У балотах, якія знаходзяцца вакол вёскі, расьце асака і хвошч; з прычыны балоцістай мясцовасьці мы тут сустракаем вельмі мала грыбоў і ягад.

Жывёлы. Таксама мала і жывёл. Дзе-ні-дзе вельмі рэдка сустракаецца мядзведзь і лісіца; многа ёсьць ваўкоў і зайцоў; зусім зьніклі дзікі і ласі. Ваўкі, зразумела, прыносяць шкоду: цягаюць цялят, сьвіней. Да шкоднікаў трэба аднесці і тхара, які душыць кур, але ён рэдка трапляецца. Сустракаецца гарнастай і куніца (у дзяржаўных лясах), але вельмі рэдка.

З птушак мы тутака маем цецярукоў, глушцоў, рабцоў, качак 3-х гатункаў (крыжакі, чыркi і „сярэдня“). З шкодных трэба адзначыць каршакоў, ястрабаў і соў.

Насельніцтва.

Усіх жыхароў у вёсцы налічваецца 240 чалавек, у ліку якіх 47 непрацаздольных. Насельніцтва, як было ўказана вышэй, прышлае; усе яны беларусы. За апошнія гады мы маем наступныя зьмены ў ліку насельніцтва:

Г а д ы	Мужч.	Жан.	Разам	У в а г а
1923	—	—	207	
1924	—	—	218	44 двары.
1925	119	111	230	
1926	104	115	219	
1927	—	—	263	непрацазд. 42 дан. стат. адлз.
1928	—	—	240	

Асаблівых хвароб і эпідэміяў у вёсцы не заўважаецца.

Калі паглядзець на табліцу сьмяротнасьці па в. Вярхі, дык можна заўважыць, што сярод памершых за апошнія гады (1925 — 1929 г.) назіраецца вялікі $\%$ дзяцей, пры гэтым прычына сьмерці іх у большасьці выпадкаў невядома.

Г о д	Лік	Узрост	Пол	Прычына
1925	1	2 г.	мужч.	кор
	1	6 л.	„	шкарлятына
	1	3 дні	„	невядома
1926	1	66 г.	„	тыфус
	1	53 г.	„	„
	1	2 дні	„	невядома
	1	1 м-ц	„	„
	1	55 г.	„	парок сэрца
	1	18 г.	жан.	запал. лёгкіх
	1	60 г.	„	прастуда

Г о д	Лік	Узрост	Пол	П р ы ч ы н а
1927	1	5 м.	мужч.	невядома
	1	48 г.	"	паралюш сэрца
	1	3 г.	"	невядома
	1	1 м-ц	"	"
	1	1 г.	"	"
1928	1	6 м.	"	"
	1	1½ м.	"	"
	1	5 г.	жан.	"
	1	18 г.	"	запал. лёгкіх
	1	6 м.	"	невядома
1929	1	1 г.	"	"
	1	2½ г.	"	"
	1	1 г.	"	"
	15 м.			у 13 выпадках прычына
	8 ж.			невядома

3 агульнага ліку памершых—23 ч.—на дзяцей прыходзіцца 16 чалавек, што складае каля 70%.

Рэгістрацыя нараджэньняў за тыя-ж гады дае нам такія лічбы:

у 1925 г.—10 ч. (7 м. і 3 ж.); у 1926 г.—4 чал. (4 м.); у 1927 г.—16 чал. (16 м.); у 1928 г.—2 ч. (1 м. і 1 ж.) і ў 1929 г.—4 ч. (4 м.). Такім чынам за тыя-ж гады нарадзілася 36 чал.

Дзеці ў вёсцы часта хварэюць на залатуху, у выніку чаго ў іх назіраюцца часта хваробы вачэй і вушэй. У гэтых выпадках насельніцтва зварочваецца да доктара і лечыць дзяцей па яго ўказаньню.

Пры глістох насельніцтва зноў такі ідзе да доктара.

Зубную хваробу лечаць іншы раз і ўласнымі сродкамі: накальваюць жалеза і прыпякаюць ім хвары зуб.

Хатняе лячэньне ўжываюць і пры залатусе: дзяцей купаюць у цёплай вадзе з кветкамі, „браткамі“.

Ёсьць і шаптухі.

У адносінах да рэлігіі трэба насельніцтва падзяліць на 2 лягеры—старых і маладых.

Калі старыя яшчэ святкуюць рэлігійныя свята, наводле старога стылю, дык моладзь у царкву ня ходзіць, абрадаў прытрымліваецца рэдка і зьяўляецца нерэлігійнай часткай насельніцтва. Трэба адзначыць, што антырэлігійная праца тутака пастаўлена слаба.

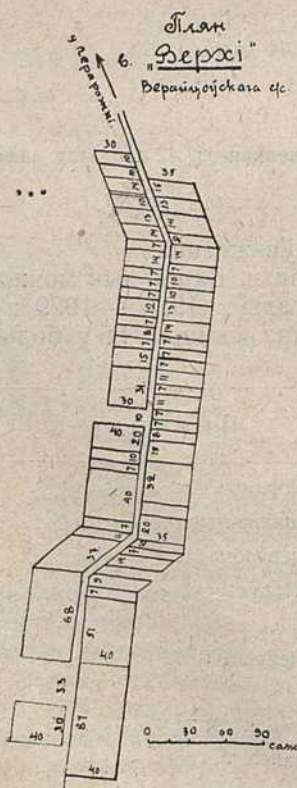

Будынкi. Усе хаты ў вёсцы выцягнуты ўздоуж аднэй вуліцы, якая цягнецца з N на S. Вуліца параўнальна сухая і ня мае завулкаў; будынкi (жылыя) стаяць па абодвух баках.

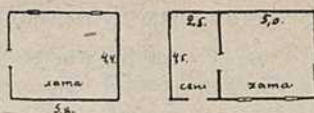

Усіх жылых будынкаў налічваецца 48; яны збудаваны з дрэва — чорналесся 44 хаты і красналесся 4 хаты і крыюцца частка саломай — 27 х. (56,3%), частка дошкамі — 16 х. (33,3%), а рэшта—5 х. (10,4%) — гонтам. Што тычыцца гумён, дык яны звычайна крыюцца саломай.

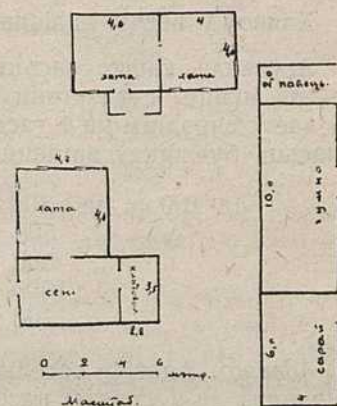

Усе хаты па плошчы разьмяркоўваюцца наступным чынам: (весткі страхгэнцтва)

з плошчаю ад 15 кв. м. да 20 кв. мэтр.	2
" " " 20 " " 25 " "	5
" " " 25 " " 30 " "	2
" " " 30 " " 35 " "	16
" " " 35 " " 40 " "	20
" " ў 55 кв. м.	1
" " " 72 " "	1
" " " 96 " "	1

усяго . . . 48 х.

Такім чынам, большая частка хат мае плошчу ад 30 да 40 кв. мэтр. (36 хат); вялікіх хат з плошчаю ў 55, 72, 96 кв. мэтр.—усяго 3. Падлічыўшы ўсю плошчу (яна=1680 кв. м.) і прыняўшы пад увагу агульную лічбу жыхароў вёскі—240 чал.—мы маем плошчы на аднаго чалавека 1680 кв. м.: 240=7 кв. мэтр.

У адносінах да кубатуры мы маем наступнае разьмеркаваньне хат: (весткі страхгэнцтва)

меней 40 кв. мэтр.	1 хата
" 40 " " да 80 кв. м.	9 "
" 80 " " " 100 " "	17 "
" 100 " " " 120 " "	18 "
" 120 " " " 140 " "	1 "
звыш 140 кв. м.	2 "

Агульная кубатура хат па вёсцы=каля 4750 кв. м., з чаго на аднаго чалавека прыпадае 4750 кв. м.: 240=20 кв. м. (19,8), у сярэднім хаты збудаваны вокнамі на вуліцу, вакяніц ня маюць; лік вакон у хаце ў сярэднім 3. Апальваюцца хаты дрэвамі, асьвятляюцца газай, якую насельніцтва бярэ з коопэратыву.

Па тыпу хат іх можна падзяліць наступным чынам:

чатырохсьценак	= 44 (91,7%)
пяцясьценак	= 3 (6,3%)
з дзьвюх палавін	= 1 (2%)

З надворных будынкаў у вёсцы ёсць 20 гумён памеру:

ад 30 кв. м. да 50 кв. м. =	3	(15 ⁰ / ₀)
" 50 " " " 70 " " =	5	(25 ⁰ / ₀)
" 70 " " " 90 " " =	7	(35 ⁰ / ₀)
" 90 " " " 100 " " =	5	(25 ⁰ / ₀)

Хлявоў у вёсцы налічваецца 68, сьвінарнікаў=21, лазьняў=2.

Агульная каштоўнасьць усіх будынкаў в. Вярхі—жылых і няжылых—па ацэнцы страхагэнцтва за 1926 г.—амаль 30 тыс. руб. (29440 р.), што дае ў сярэднім на 1 гаспадара каля 640 руб.; але-ж паасобку каштоўнасьць будынкаў вагаецца між 140 р. і 1280 р.

ад 100 р. да 400 руб.	7	чал.
" " 600 "	21	"
" " 800 "	8	"
" " 1000 "	7	"
" " 1300 "	5	"

Адзежа. Адзежу насельніцтва носіць большай часткай саматканую, замяняючы яе ў сьвяты адзежай з крамнай матэры. Жанчыны носяць: спадніцы, кафтаны, кашулі, хусткі.

Мужчыны носяць: сьвіты, кажухі, рубашкі, штаны; на нагах лапці, якія ў сьвяточныя дні замяняюцца ботамі. Улетку жанчыны носяць паркалёвыя хусткі, узімку—суконныя; мужчыны зімою носяць шапкі з авечых або заячых скурак.

Дзяцей адзяюць дрэнна—большасьць босыя, у аднэй вопратцы і толькі тыя, што ідуць у школу, адзяюць сьвіткі і абуваюць лапці. Каб захаваць адзежу ад молі, яе (адзежу) перасыпаюць табакай, а ў суконную адзежу ўтыкаюць іголки. Жалобнай адзежы сяляне ня носяць, але-ж лічаць, што пасья сьмерці каго-небудзь у сям'і сваяком ня трэба цэлы год насіць чырвонага.

Страва. Сьвяточная страва мала чым розніцца ад буднічнай. Ядуць 3 разы ў дзень; на абед звычайна ідзе спачатку бульба, потым боршч з мясам; іншы раз бывае малочны альбо мясны крупнік.

Для баршчу ўлетку скарыстоўваюць шчаўе, лебяду, крапіву; ужываюць як страву салёныя грыбы, квашаныя агуркі, а таксама ягады, з якіх некаторыя сушаць, а журавіны кладуць проста ў дзежку.

У сьвяты пякуць бліны і мачаньне, вараць крупнік і капусту.

Для пітва тутака ўжываюць хлебны квас, бярозавік, кляновік і бурачны квас.

Пасуда—за выключэньнем лыжак і шклянак,—бывае ў адным экзэмпляры; ядуць з агульнай міскі або „латушкі“. За выключэньнем глінянай міскі ўся пасуда драўляная. Сюды трэба аднесці: дзежку для кваскі рознай гародніны, дзежку для збожжа, маслабойку, даёнку, вядро, начоўкі вялікія для мыцця бялізны, начоўкі малыя, дзежку для хлеба, малую дзежку для блінцоў, лыжкі—усё гэта звычайна робіцца з дрэва ў сваёй вёсцы. Вілкі, якімі дастаюць гаршчкі, зроблены з жалеза (куплены ў коопэратыве).

Рэлігія мае ўплыў і ня яду: некаторыя яшчэ посьцяць, іншыя да „Спаса“ не ядуць круглага—яблык, гароху, бобу,—лічачы, што, „калі памрэ дзіця, дык на тым сьвеце яму ня будзе яблык“.

Сельска-гаспадарчая прамысловасць.

Палыводства. У час закупкі зямлі ад памешчыка А. Шыманскага ў купленым вучастку лічылася 780,4 дзесяц, якія былі разьмеркаваны наступным чынам:

1) пахаці і пад будынкамі	37,2	дз.
2) сенакосу з зарасьлямі	302,51	„
3) лесу ліставога	102,72	„
4) „ мяшанага	25,8	„
5) „ сасновага	310,35	„
6) Дарогі, рэчкі, канавы	2,12	„
разам.	780,4	„

Паводле вестак с/с за 1928 і 1929 г. пахаці ў вёсцы налічваецца 74 дз. і лугоў незаліўных—74 дз., такім чынам лік пахаці з таго часу (1909—1910 г.) павялічыўся ў 2 разы.

У разьмеркаваньні зямлі пры пакупцы зусім не паказаны балоты; між тым іх тутака багата; трэба лічыць, што балоты, хутчэй за ўсё, ўвайшлі ў графы „лес ліставы“, „сенакос з зарасьлямі“ і „лес сасновы“, бо гэтага „сенакосу з зарасьлямі“ на балоце і нізкапарослага сасьняку таксама на балоце ёсьць і цяпер багата. Якасьць гэтага лесу, зразу мела, кепская.

З усёй пахаці, 74,0 дз. пад пасевамі паводле даных с/с лічыцца 53,65 дз. Пахаці паміж жыхарамі разьмяркоўваецца наступным чынам (лічачы тутака 45 двар.).

зямлі 0—1 дз. = 1 двор.	„ „ 3 „ = 10 „
„ да 2 „ = 24 „	звыш 3 „ = 8 „

Найменшы лік пахаці на 1-го гаспадара прыходзіцца $1\frac{1}{2}$ дз., найвялікшы—4 дз.

Такі самы расклад мы маем і ў лугох, тыя-ж лічбы прыходзяцца на максымум і мінімум лугоў на 1 гаспадара.

Неабходна ўказаць, што в. Вярхі мае яшчэ паводле вестак с/с 138 дз. удобнай зямлі, якая зусім не скарыстоўваецца; гэта—залеж. Такім чынам, з усёй Вярхаўскай зямлі—780,4 дз.—у гаспадарцы скарыстоўваецца 74 дз. пахаці+74 дз. лугоў і+138 дз. залежнай зямлі, што складае меней 40%; рэшта занята пад балотамі, пяскамі, лесам. На балоты ў апошні час зьвярнула ўвагу Нова-Дражненскае мэліорацыйнае т-ва і ў выніку яго працы трэба чакаць значнага павялічэньня карыснай плошчы.

Сыстэма палыводства—трохпалёўка; травасеяньне не пашырана. Сыстэма землекарыстанья—цераспалосіца.

Галоўнымі культурнымі расьлінамі зьяўляецца жыта і бульба; пры гэтым жыта для сябе не хапае і яго на рынак ня вывозяць. Ураджай жыта ў сярэднім 30 пуд., а бульбы—400 пуд.

У невялікай колькасьці тутака сеюць грэчку, лён, авёс і ячмень.

Пасеў і ўборка праводзяцца ручным спосабам.

Вёска мае наступны с.-гаспадарчы інвэнтар:

1) плугой	41	6) Калёс на драўл. хаду	36
2) барон жал.	37	7) „ „ жал. „	5
3) „ драўл	4	8) Малатарань	1
4) „ агульная арфа	1	9) Сячкарань	6
5) С о х	4		

Жывёлагадоўля.

Малочнае быдла. Племяннога быдла ў вёсцы няма—усё яно мясцовай пароды. Быдла налічваецца 111 галоў; малочнасьць яго выражаецца ў 3-4 літры малака ў дзень; пэрыод лактацыі—9 м-цаў у сярэднім. Умовы ўтрыманьня быдла дрэнныя. Хлявы не ацяпляюцца і не асьвятляюцца; спэцыяльных кармушак для быдла няма. Узімку жывёлу кормяць трушанкай; летам—паша.

Продукты ад гэтай галіны жывёлагадоўлі—мяса, малако—скарыстоўваюць самі; скуру і рагі часткай здаюць у коопэрацыю. Як рабочую сілу рагатае быдла не скарыстоўваюць.

Колькасьць кароў з цялятамі за апошнія гады і разьмеркаваньне іх па гаспадарках наступныя:

1927 г.		1928 г.	
з 1 каровай . . .	10 гасп.	з 1 каровай . . .	10 гасп.
„ 2 каровамі . . .	14 „	„ 2 каровамі . . .	14 „
„ 3 „ . . .	12 „	„ 3 „ . . .	10 „
„ 4 „ . . .	3 „	„ 4 „ . . .	8 „
„ 5 „ . . .	3 „	„ 5 „ . . .	1 „
„ 6 „ . . .	1 „	„ 6 „ . . .	1 „

Усяго 107 кароў на . 43 гасп.

Усяго 111 кароў на . 44 гасп.

На 1929-30 бюдж. год па страхагэнцтву ў парадку абавязковага страхаваньня быдла застрахована 111 галоў рагатага быдла.

Коні. Палепшаных парод коняў тутака няма. Умовы ўтрыманьня іх такія-ж самыя, што і кароў.

За бягучы год мы маем тутака 53 працоўныя коні, якія па гаспадарках разьмяркоўваюцца наступным чынам:

Гаспадароў з 1 канём . . .	37
„ „ 2 коньмі . . .	8
„ бяз коняў . . .	1

Усяго 53 коні на 46 двароў.

Каня, як рабочую сілу, пачынаюць скарыстоўваць з 2¹/₂-3 гадоў; жыве ён у сярэднім 20 год.

Авечкі. Усіх авечак у вёсцы налічваецца 145 шт. Трымаюць іх разам з каровамі, а пасьвяць паасобку. Кормяць іх узімку, як і кароў, трушанкай.

Стрыгуць авечак 2 разы ў год. Усе продукты, што даюць авечкі, ідуць на патрэбы сям'і. Па асобных гаспадарках авечкі разьмяркваны наступным чынам:

Гаспадарак з 1 авечкай . . .	8
„ „ 2 авечкамі . . .	10
„ „ 3 „ . . .	12
„ „ 4 „ . . .	5
„ „ 5 „ . . .	2
„ „ 6 „ . . .	4
„ „ 7 „ . . .	—
„ „ 8 „ . . .	2
„ „ 11 „ . . .	1

Сьвіньні. Сьвіньні — мясцовай пароды. Умовы ўтрыманьня іх кепскія. Сярэдняя вага сьвіньні 3-4 пуды, адкормленыя даходзяць да 9 пудоў. Адкормліваюць сьвіней тоўчанай бульбай з мукой.

Лік сьвіней разьмяркоўваецца па гаспадарках наступным чынам:

Гаспадарак з 1 сьвін.	16
„ „ 2 „	4
„ „ 3 „	6
„ „ 4 „	3

У с я г о . . . 54 сьвіньні.

Птаства. Гэты від гаспадаркі абмяжоўваецца толькі гадоўляй курэй; курэй у вёсцы—300 шт. Улетку за курамі няма ніякага догляду; узімку іх кормяць бульбай, а іншы раз падсыпаюць трошкі зерне. Яйкі, жывая і бітая птушка зьбываецца на рынку ў Асіпавічах. Сярэдняя вага куры 3-4 фунты (1¹/₂-2 к.). Адкармливаюць іх таксама тоўчанай бульбай з мукой.

Садоўніцтва і гародніцтва. Гэтыя галіны ў Вярхох амаль адсутнічаюць. На ўсёй вёсцы ёсць 4 гаспадары, у якіх па некалькі плодовых дрэў. Гародніцтва носіць натуральна-спажывецкі характар і задаваляе патрэбы выключна вяскоўцаў.

Пчалярства. Паводле вестак с/с ў вёсцы 2 калоды і 6 рамачных вульляў. Усе яны знаходзяцца ля хат, пасек няма. Уся праца вакол вульляў праводзіцца сялянамі без спецыяльных прылад. У сярэднім з 1 вульля бяруць 20—30 фунт. (8—12 к.) мёду; ён спажываецца сялянствам, а вашчына ідзе ў коопэрацыю.

Рыбацтва. З прычыны адсутнасьці ракі гэты промысел тутак адсутнічае. Праўда, пасьяла веснавой паводкі, дзецці разам з падлеткамі, бродзячы па канаве, вылаўліваюць таптухай шчупакоў, плотак, але не ў вялікай колькасці.

Паляваньне не пашырана. Галоўнымі прадметамі паляваньня зьяўляюцца вавёрка і заяц; вельмі рэдка пападаюцца куніца і ліс. Асобнымі прыладамі для паляваньня жыхары не карыстаюцца.

З усёй вёскі ў саюзе паляўнічых 4 чалавекі.

Пабочныя зарабаткі і саматужная прамысловасьць.

Малая колькасць пахаці і дрэнная глеба прымушаюць насельніцтва займацца дапаможнымі працамі. Сюды трэба, галоўным чынам, аднесці лесараспрацоўкі, чым былі заняты ў мінулым годзе 36 двароў. Не займаліся дапаможнай працай толькі 3 сям'і. Валавы прыбытак з вёскі налічваўся 6998 руб. 10 к. Насельніцтва заплаціла ў мінулым годзе 155 р. 82 к. сельска-гаспадарчага падатку, пры гэтым:

падатак не плаціла	10 двароў
„ плацілі да 2 руб.	12 „
„ „ „ 10 „	20 „
„ „ звыш	3 „

Найвялікшы падатак за мінулы год=20 р. 95 к.

Народная тэхніка ў Вярхох у наступным стане: дрэва абрабляюць толькі на цэбры, санкі, драбіны, калёсы, ужываючы для гэтага цясло, сякеру, долата, пілку аднарукку, скобку, струг, гэблік, рашпіль; цацак з дрэва ня робяць.

Каменьні ідуць выключна на падмуроўку.

З гліны робяць цэглу. Для гэтага капаюць гліну, дадаюць туды пяску, мясць і формуюць. Выганкі смалы і дзэгцю тутака няма; карчы, якія трапляюцца ў часе працы па асушцы балот, адвозяць на Верайцоўскую смалярню.

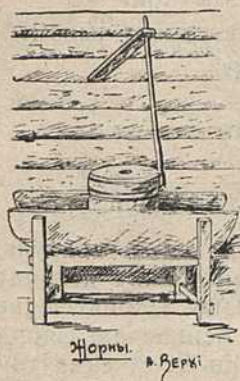

Апрацоўка воўны, якую стрыгуць вялікімі ножнамі, адбываецца ў Асіпавічах.

З каноплі ўюць вяроўкі; сядзёлкі і хамуты робяць з лямцу.

У вёсцы няма млыну, таму частка жыта размалваецца ў Асіпавічах, а частка на ўласных жорнах, якіх у вёсцы налічваецца 4. Яны складаюцца з верхняга і ніжняга каменя, ручкі, поду і станка.

Гады 3 таму назад тут была скураная майстэрня, але з прычыны адсутнасці добрых майстраў яна зачынілася.

Трошкі з мінулага. Сучасныя арганізацыі.

Імпэрыялістычная вайна застае в. Вярхі з насельніцтвам каля 180 чал.

У часы польскай окупацыі сялянству прыходзілася кепска: у іх забіралі коняй, свіней, хлеб, сала і г. д.

Трэба адзначыць, што насельніцтва наогул ідзе насустрач мерапрыемствам па палепшанні жыцця, але ў некаторых пытаннях яно бывае часам вельмі ўпартае.

З грамадзкіх дабраахвотных арганізацый мы тут маем у гэтым годзе:

1) Ячэйку „Прэч няпісьменнасць“, якая налічвае 39 чалавек. У вёсцы няпісьменных 20 чал. (3 мужч. і 17 жанч.).

2) ячэйку Осоавіяхіму з 15 членамі.

У 1929 г. тутака арганізаваўся піонэратрад колькасцю ў 28 чал. Адносіны сялянства да атраду добрыя.

Школа адчынілася ў вёсцы ў 1922 годзе; цяпер у ёй 44 вучні. Да школы сяляне адносяцца таксама добра; яны бываюць на сходах, абгаварваюць патрэбы школы, рыхтуюцца да свят. Пры школе ёсць невялікая бібліятэчка і выдаецца вясковая насьценгазэта.

Зусім нядаўна ў вёсцы адчыніўся „Чырвоны Куток“, пад які ўзята хата аднаго селяніна.

Дрэнна абстаіць справа з партработай—тут ёсць усяго 1 партыец; працы сярод моладзі, а таксама сярод жанчын не вядзецца ніякай. Між тым, апошнія часта самі гавораць аб адчыненні ў іх ясьлей.

Сяляне в. Вярхі ўваходзяць у склад Нова-Дражненскага мэліоратыва, якое ўзнікла па ініцыятыве сялян у 1923 годзе, але-ж з некаторых прычын пачало працаваць толькі з 1926 году. Усіх членаў гэтага таварыства па вёсцы 45; кожны з іх плаціць 5 кап. з 1 дз. і 1 руб. уступных.

На тэрыторыі зямлі вёскі балот багата, а таму тутака прадбачыцца вялікая праца па асушцы. Да гэтага часу пракопана 1 канава даўжынёю ў 3 вярсты, шырынёю ў 1,6 саж. і глыбінёю у 0,7 саж. Пачаты яшчэ 3 каналы, з якіх мяркуецца адну зрабіць даўжынёю у 3 клм., другую ў 1½ клм. і трэцюю ў 2 клм.

У маі 1929 году саюз чыгуначнікаў станцыі Асіпавічы ўзяў шэфства над вёскай Вярхі, маючы на мэце ўтварэньне з вёскі калектыву; гэтак шэфства ў сьнежні таго-ж году было заменена шэфствам настаўнікаў і вучняў Асіпавічскай чыгуначнай школы. Яны паставілі сабе мэтай утварэньне з в. Вярхі калектыву к вясне 1930 году.

Пры правядзеньні тых ці іншых мерапрыемстваў прымаліся пад увагу ўсе фактары жыцця вёскі і ў першую чаргу—прыродныя.

Як было паказана раней, зямля тутакі кепская—пяскі, балоты. (Між іншым, яна пакупалася па 525 р. за валоку ў той час, калі вакольная вёска суседняя с/с Дзераўцоўскага—плацілі за валоку 950 р.)

Выходзячы з гэтага можна намаляваць наступныя пэрспэктывы для сельскай гаспадаркі.

Збожаявая гаспадарка тут магчыма толькі на базе шырокага ўжываньня люпінавага і тарфянога ўгнаеньня; апошні, як было паказана раней, тутакі ёсьць.

З увядзеньнем калектывнай апрацоўкі зямлі трэба адкінуць трохпалёўку і ўвесці наступны севазварот (у першыя гады):

- 1) люпін на насеньне (асобнае поле),
- 2) люпін на ўгнаеньне,
- 3) жыта з падсевам сэрадэлы,
- 4) бульба,
- 5) авёс.

Адначасова трэба будзе скарыстоўваць тую зямлю (138 дз.), якая да гэтага часу ўжывалася, як залежная.

Зразумела, што да вясны трэба арганізаваць калектывную ссыпку насеньня, каб была магчымаць перад сяўбой зрабіць ачыстку яго.

Пры далейшай працы трэба мець на ўвазе павялічэньне пасеўнай плошчы ў сувязі з інтэнсыўнай асушкай балот; усю новую плошчу трэба пускаць пад зернавыя культуры.

Асаблівую ўвагу трэба звярнуць на другую галіну гаспадаркі—на жывёлагадоўлю, у прыватнасьці на гадоўлю малочнай жывёлы. Галоўным фактарам для разьвіцьця жывёлагадоўлі зьяўляюцца лугі і балоты, якія пры асушцы дадуць значную плошчу сенакосу. Перашкодамі ў гэтым зьяўляюцца: 1) невялікі лік быдла, 2) яго дрэнны якасны склад, 3) адсутнасьць травасеяньня і культуры караньплодаў, 4) кепскія ўмовы ўтрыманьня жывёлы. Такім чынам перад шэфтаварыствам стаіць задача падняцьця жывёлагадоўлі, для чаго трэба ўвесці ў першую чаргу наступныя мерапрыемствы: 1) паклапаціцца аб палепшаньні якаснага складу быдла праз увядзеньне ў калектывны статак палепшаных парод кароў і вытворнікаў, 2) пашырыць і ўзмацніць працу па асушцы балот 3) увесці травасеяньне і культуру караньплодаў, 4) арганізаваць калектывную будыніну для быдла, імкнуцца вясці ўтрыманьне быдла на навуковых падставах.

Для рэалізацыі прадуктаў жывёлагадоўлі ў жніўні бягучага году тутакі ўтворана малочная арцель, запісалася каля 30 чалавек. Шэфтаварыствам у гэтай галіне была прароблена наступная праца: закуплен для арцелі інвэнтар—сэпаратыр, маслабойка і інш.—на 525 руб.; акрамя таго, зроблен склеп і рамонт хаты для працы арцелі—гэта каштавала 50 руб. На сродкі шэфтаварыства паслалі на 1 м-ц на курсы малочных арцелей селяніна, які па прыездзе павінен стаць інструктарам гэтай арцелі.

Для падняцьця політычнага і культурнага роўню насельніцтва вёскі з 1 кастрычніка адчынена хата-чытальня. Шэфтаварыства наняла

намяшканьне пад хату-чытальню (20 руб. за 6 м-цаў), наняла загадчыка хатай-чытальняй, якому плаціць 20 руб. у м-ц, паклапацілася аб асьвятленьні і інвэнтары і выпісала 8 газэт, 50 кніжак па сельскай гаспадарцы і інш.

Па пытаннях колектывізацыі ў вёсцы праведзена 3 агульныя сходы 1) у сьвята ўраджаю, 2) напярэдадні сьвята Кастрычнікавай рэволюцыі і 3) у часе бульбанарыхтовак.

Для сувязі вёскі з шэфарганізацыяй адтуль прыяжджалі на ўрачыстыя сьвяты—дзень ураджаю і Кастрычнікавыя сьвяты—сяляне першы раз у ліку 13 чал., другі—6 чал.]

Першачарговымі задачамі ў справе колектывізацыі вёскі для шэфтаварыства на бліжэйшы тэрмін зьяўляюцца:

1. у галіне арганізацыйнай:

а) падрыхтоўчая праца: дэталёва азнаёміцца з інвэнтаром вёскі, правесці вучот колькаснага скаду будучага колектыву;

б) парадзіўшыся з ячэйкай КСМ ст. Верайцы, прыняць меры да разгортваньня працы сярод моладзі в. Вярхі;

в) высветліць умовы працы сярод жанчын, для чаго ўвайсьці ў сувязь з пярт'ячэйкай; калі там ня будзе свайго працаўніка, паклапаціцца аб тым, каб вызначылі на гэтую працу аднаго члена шэфтаварыства;

г) узмацніць працу ўсіх існуючых у вёсцы дабраахвотных т-ваў, адначасова імкнуча ўтварыць новыя, якіх тамака няма (Мопр, Аўтадор);

д) вызначыць і паслаць для знаёмства з наладжанымі колгасамі 4 чалав. (2 м. і 2 жанч.) і 1 чалавека з шэфтаварыства.

2. У галіне сельскай гаспадаркі:

а) выклікаць каморніка для нарэзкі зямлі колектыву;

б) арганізаваць ссыпку насеньня ў агульны сьвіран, абмеркаваўшы спачатку, які сьвіран для гэтай мэты ўзяць;

в) утварыць агульны хлёў, узяўшы напрамак на злучэньне 2-х вялікіх будынкаў з тых, якія ёсьць на вёсцы; пры гэтым зьвяртаць увагу на асьвятленьне і ацяпленьне яго;

г) накіроўваць у в. Вярхі сабраны школай попел.

д) увайсьці ў сувязь з РВК у пытаньні аб палепшаньні якаснага складу жывёлы.

3. У галіне культпрацы ў першую чаргу зрабіць наступнае:

а) падвысіць агрономічныя веды насельніцтва шляхам лекцый.

б) павялічыць лік кніжак па сельскай гаспадарцы;

в) дапамагаць вёсцы ў справе выданьня насьценгазэты;

г) накіраваць вучняў для аздабленьня чырвонага кутка і школы;

д) утварыць пры школе аптэчку.

Програмы, анкеты і інструкцыі.

Організацыя і змест працы школьна-краязнаўчых гурткоў.

Цікавасьць да краязнаўства з боку нашых школ з кожным годам расьце. Аб гэтым сьведчаць тыя гурткі юных краязнаўцаў, якія ёсьць амаль што пры кожнай школе. А тым часам мя ня маем яшчэ сталых паказаньяў, што могуць і павінны зрабіць у галіне краязнаўства гэтыя гурткі, як і ў якім абхопе могуць дзеці выпайніць гэтую працу, якія вынікі могуць быць з гэтай працы і г. д. Школьна-краязнаўчыя гурткі вельмі часта бяруцца за непасільную працу, за працу, якая ня можа іх зацікавіць і, з гэтай прычыны, часта яе кідаюць. Каб дапамагчы кіраўніку школьна-краязнаўчага гуртка організаваць працу юных краязнаўцаў, вызначыць змест гэтай працы, мець ад яе якія-колічы вынікі, школьная сэкцыя Менскага Акруговага Таварыства Краязнаўства намячае шэраг тэм, якія мажліва, па яго думцы, ці скарыстаць цалкам ці ў зьмененым і скарачаным выглядзе.

Трэба зазначыць, што з пададзенага ніжэй сьпісу тэм, школьна-краязнаўчы гурток можа ўзяць для распрацоўкі адну, дзьве, тры тэмы адлажыўшы рэшту тэмы на іншы час. Апрача таго, мажліва, што гэты сьпіс тэм навядзе думку кіраўніка школьна-краязнаўчага гуртка на выбар зусім іншай тэмы, якая будзе мець вялікае значэньне ў жыцьці школы ці данага раёну на працягу некалькіх гадоў.

Бяручыся за распрацоўку вылучаных тэм, кіраўнік павінен выклікаць да іх зацікаўленасьць вучняў.

Звычайна дзеці (і ня толькі дзеці) упэўнены, што яны ведаюць і сваю вёску, часта і свой раён, мястэчка, прамысловасьць данай мясцовасьці, ведаюць культурны стан і быт насельніцтва, ведаюць свой лес, рэчку, балота з іх дзікімі жывёламі, птушкамі і г. д. і г. д. Свае веды яны звычайна выказваюць у адным, двух словах. Напрыклад: „У нашым раёне ёсьць адна пільня, два млыны і валюш. Наш лес стары. Наша рэчка рыбная, ціхая, глыбокая“ і г. д. Досьць запытацца ў дзяцей больш падрабязна апісаць вядомае ім прадпрыемства, расказаць аб яго росьце, пра прычыны і гісторыю ўтварэньня данага колгасу, пра плошчу вядомага ім лесу, пра наглыбейшае і наймялейшае месца бліжэйшай рэчкі, пра таўшчыню тарфовага пласту ў прылягаючым да вёскі балоце і г. д., як некаторыя дзеці зараз-жа выкажуць сваё жаданьне больш дакладна пазнаёміцца з якім-небудзь прадпрыемствам, лесам, рэчкай, гістарычнай падзеяй.

Тут-жа патрэбна і давесьці нашым краязнаўцам, што для сталага апісаньня мала тых ведаў, якія мы маем пра нашу вёску, мястэчка,

тое ці іншае прадпрыемства, а патрэбны больш дакладныя весткі, больш падрабязнае азнаямленьне. Трэба звярнуць увагу дзяцей і на тое, што пры краязнаўчым апісаньні зусім нічога няварты такія сказы: „Наш колектыў вялікі“, „наша возера рыбае“, „у нашым балоце залягае шмат торфу“, „за гэту зіму ў нашым раёне забіта шмат ваўкоў, лісіц і зайцоў“.

Каб вывучэньне сваёй мясцовасьці, прадпрыемстваў, быту насельніцтва мела сэнс у вачох дзяцей, працы школьна-краязнаўчага гуртка трэба надаць вытворчы характар. Напрыклад, мы вывучаем лес, каб ведаць, як за ім даглядаць, дзе яго лепш сеяць нашаму колгасу; вывучаем возера, рэчку з мэтай разьвядзеньня там таго ці іншага гатунку рыбы, важнай у справе харчаваньня насельніцтва данай мясцовасьці; поплич з вывучэньнем гатункаў збожжа, робім досьледы над паляпшэньнем яго мясцовых гатункаў; вывучаючы прамысловасьць ці, лепей кажучы, прамысловае прадпрыемства, мы і самі прымаем удзел у працы гэтага прадпрыемства і г. д.

Зацікавіць вучняў лёгка вывучэньнем фотаграфаваньня, дзе гэта мажліва, арганізацыяй далёкіх экскурсій і г. д.

Пры такой пастаноўцы працы ў школьна-краязнаўчым гуртку яна будзе заўсёды цікавай, карыснай і будзе гадаваць з вучняў актыўных краязнаўцаў.

Частка арганізацыйная.

1) Школьна-краязнаўчы гурток арганізуецца згодна статуту школьнага гуртка.

2) Перад пачаткам працы школьна-краязнаўчага гуртка канечна патрэбна склікаць канфэрэнцыю школьна-краязнаўчых гурткоў гораду, сельсаветаў, ці нават і раёну.

Зьмест працы канфэрэнцый можа быць прыблізна такі:

а) Доклад прадстаўніка раённага краязнаўчага таварыства аб зьмесце і мэтодах працы школьна-краязнаўчых гурткоў. (Такім дакладчыкам пажаданы настаўнік).

б) Падагульненьне праробленай за лета працы.

в) Абгаварэньне вытворчага (вытворчых) пляну працы школьна-краязнаўчага гуртка на бягучы навучальны год.

г) Уцягненьне ў краязнаўчую працу настаўнікаў і бацькоў вучняў.

д) Заснаваньне пры кожнай школе (або на некалькі школ) краязнаўчага часопісу пад назвай „Наш горад“, „Наш сельсавет“, „Наш раён“ (пры сямігодцы).

е) Арганізацыя пры кожнай школе (або на некалькі школ) школьна-краязнаўчага музэю сіламі і сродкамі гуртка (гурткоў, бацькоў, вучняў, настаўнікаў).

ж) Мэтоды ўцягненьня ў краязнаўчую працу праз вучняў шырокіх коляў насельніцтва (зварот вучняў за дапамогай да сваіх бацькоў, савецкіх працаўнікоў у час вывучэньня таго ці іншага краязнаўчага аб'екту).

Частка практычная.

Разьдзел соцыяльна-эканамічны.

1) Вывучэньне і апісаньне прадпрыемства, якое мае значэньне для данай вёскі, сельсавету, раёну, акругі, ці нават для ўсяе БССР

(млын, пільня, смалярня, цагельня, кахляны, чарапічны завод, завод штучнага ўгнаення).

Прыблізны плян апісанья:

а) Надворны выгляд заводу: будынак, яго памер, плошча, мясцовасць занятая заводам, шляхі, якія ідуць да заводу і г. д.

б) Што вырабляюць на заводзе? (татовы тавар, колькасьць вырабу, месца збыту, забяспечаньне сыравінай, месцазнаходжаньне сыравіны і г. д.).

в) Абсталяваньне заводу (падрабязнае апісаньне машын, варштаў, іх працы і г. д.).

г) Павялічэньне вытворчасці і ўдзел у гэтым рабочых (калі перайшлі на бесьперапынную працу, на 7-гадзінны рабочы дзень, скарачэньне прагулаў, вынаходзтвы рабочых, хоць-бы сабе і самыя нязначныя, і іх адбітак на павялічэньні вытворчасці, якасьць прадукцыі, яе паляпшэньне). Роля соцыялістычнага спаборніцтва ў павялічэньні вытворчасці. (Вытворчасць да спаборніцтва і пасьля ўступленьня ў спаборніцтва).

д) Лік рабочых, велічыня зароботку, паляпшэньне ўмоў працы, рацыяналізацыя працы і г. д.

е) Віды на пашырэньне данага заводу (вялікая колькасьць сыравіны-лёну, пняккі, контрактацыя сыравіны, дасьледваньні сыравіны і г. д. і г. д.)

ж) Уплыў прадпрыемства на гаспадарку вёскі (вёсак) (пасеў бульбы тэхнічных культур і г. д.).

2) Апісаньне прадпрыемства, якое будзеца паводле пяцігадовага пляну індустрыялізацыі нашага раёну. Як пасьпяхова ідзе гэтае будаўніцтва, прычыны затрымкі ці пахутчэньня ў будаўніцтве, апісаньне і зарысоўкі прадпрыемства ў розныя этапы будаўніцтва. Пуск у ход новага прадпрыемства і г. д.

3) Колгас (фабрыка хлеба) нашага сельсавету, раёну і гісторыя яго ўтварэньня, як ідзе калектывізацыя ўсяго нашага раёну).

а) Хто быў пачынальнікам у гэтай справе.

б) Якая плошча зямлі аграмаджана.

в) Колькі гаспадарак і асоб ахапіў калектыў.

г) Якія канкрэтна былі цяжкасьці пры ўтварэньні калектыву.

д) Хто і як з імі змагаўся.

е) З якімі сродкамі пачаў працаваць калектыў.

ж) З якімі прыладамі.

з) Як паступова калектыў мацнеў.

і) Якія ўраджаі ў калектыве.

к) Куды збываецца ўраджай.

л) Апісаньне быту калектыву.

м) Культурны стан калектыву і г. д.

н) Чым мы можам дапамагчы ў калектывізацыі нашага раёну.

4) Складаньне прамысловага, коопэрацыйнага і іншых плянаў ці карт нашага гораду, мястэчка, пляну калектывізацыі раёну. Уцягненьне дзяцей у гэтую працу і бацькоў у выглядзе дапамогі дзецям пры складаньні прамыслова-саматужніцкай карты гораду.

5) Узорная (калектыўная) гаспадарка нашага сельсавету, раёну, савецкая гаспадарка, калектыўная гаспадарка. Час і гісторыя яе ўтварэньня, плошча, віды ўжыткуўнасьцяй, сыстэма землекарыстанья, севазварот, спосабы апрацоўкі зямлі і віды ўгнаення, сельска-гаспадарчыя машыны. Ёх дакладнае апісаньне, малюнкi. Прылады мясцовага

паходжаньня і іх удасканалваньне комунарамі ці супольнікамі. Вынаходкі ў сельскай гаспадарцы і іх скарыстаньне ў даных гаспадарках. Уласныя досьледы працаўнікоў гаспадаркі. Параўнаньне вынікаў працы ў колектыве з вынікамі дробна-ўласьніцкай гаспадаркі. Распаўсюджваньне гэтых вынікаў, калі яны станючыя (вытворчае краязнаўства).

6) Буйныя жывёлагадавальныя гаспадаркі і таварыствы нашага раёну. Парода скаціны. Яе надворны выгляд (замалёўкі), гаспадарчыя якасьці (вага, прадукцыйнасьць, трываласьць і г. д.), віды на пашырэнне ў раёне. Уплыў новай пароды на мясцовую пароду.

7) Разьвядзеньне хатніх птушак у нашым раёне (куры, гусі, качкі, індкі). Надворны выгляд птушкі, яе найбольшая прадукцыйнасьць (гадавая носка яец, убойная вага, вага пяра і г. д.). Вываз продуктаў пташніцтва, куды і колькі. Віды на далейшае разьвіцьцё гэтай галіны гаспадаркі. Удзел гуртка ў паляпшэньні пташніцтва ў данай мясцовасьці і інш. Заснаваньне пры школе птушынага гадавальніка сіламі вучнёўскага колектыву пры ўдзеле настаўніка (вытворчае краязнаўства).

8) Гаспадарка серадняка (бедняка). Поўнае і дакладнае апісаньне серадняцкай ці бядняцкай гаспадаркі. Плошча. Ужыткунасьць, сыстэма землекарыстаньня, севазварот, збожжа і іншыя культуры, прылады і гаспадарчыя снасьці, паляпшэньне ўраджайнасьці. Што робіцца сельска-гаспадарчымі арганізмамі Савецкай улады для арганізацыі гэтых гаспадарак у колектывы. Захады з боку ўдзельнікаў апісаньня з мэтай паляпшэньня данай гаспадаркі (вытворчае краязнаўства). Загатоўка модэлі тыповага серадняцкага, бядняцкага (двара, сядзібы) з узорама яго нутранага абсталяваньня.

9) Гісторыя нашага машыннага таварыства, малочнага колектыву мэліярацыйнага таварыства і г. д. Прычыны ўтварэньня, разьвіцьцё ці заняпад, абсталяваньне, звароты, карысьць і г. д.

10) Працы падагульняючыя. Прамысловасьць нашага гораду, мястэчка, раёну і г. д. Рамэствы нашай вёскі, раёну, гораду. Сталярка, бандарка, кросны і г. д. Дакладнае апісаньне саматужніцкіх відаў працы ў нашым горадзе, вёсцы, раёне і г. д. з замаляваньнем і падрабязным апісаньнем прылад, спосабаў вырабу, ролі гэтай саматужніцкай працы ў гаспадарцы, як самага рамесьніка, так і цэлага паселішча, гораду, мястэчка і г. д. (ганчары, бандары, рымары, стальмахі, шаўцы і г. д.).

11) Дабрабыт нашага гораду (вёскі, мястэчка, с/савету, раёну). Будынкі, вуліцы, асьвятленьне, брук, санітарны стан. Комунальныя выгады. Сады для адпачынку. (Стан дарогі). Віды руху. Аховы ад агню і г. д.

12) *Наша рамясьніцкая сябрыня* (суполка, працколектыў). Апісаньне рамесьніцкіх суполак гораду, вёскі, сельсавету, раёну, мястэчка. Мэта і плян тыя самыя, што і пры апісаньні саматужніка, але ў зьмест уваходзяць элементы параўнаньняў з саматужнікам з боку абсталяваньня, падзелу працы, прадукцыйнасьці працы, якасьці і колькасьці тавару, відаў на далейшае разьвіцьцё і г. д.

Прырода-геаграфічны разьдзел.

13) Збожжа нашай вёскі, раёну: жыта, ярыца, ячмень, авёс, пшаніца, плошчы засеву. Спосабы апрацоўкі глебы і ўгнаеньне, пасьпяваньне, жніво і сярэдні ўмалот збожжа кожнага віду.

Заснаваньне на школьным кавалку зямлі досьледнага поля (гароду) з мэтай паляпшэньня насеньня мясцовага гатунку праз адбор і ўгнаеньне з удзелам агронома (вытворчае краязнаўства).

14) Кармовыя травы нашае вёскі, сельсавету, раёну. Гатункі плошча, ураджай, пашырэньне: досьледы мясцовасьці сіламі настаўніка, агронома і сродкамі сельсавету (райвыканкому) у мэтах паляпшэньня гэтых траў (вытворчае краязнаўства).

Іншыя віды харчоў для скаціны ў нашай вёсцы, сельсавеце, раёне: бручка, буракі морква, турнэпс і г. д. Ёх вага ў харчаваньні скаціны. Плошча пашырэньне і г. д.

15) Тэхнічныя расьліны нашай вёскі, сельсавету, раёну, (лён, каноплі). Ёх пашырэньне, узрастаючая таварнасьць (пасеў на продаж). Спрыяючыя ці няспрыяючыя ўмовы для разьвіцьця гэтых расьлін, апрацоўка глебы, ўгнаеньне. Працяжная праца школьна-краязнаўчага гуртка над паляпшэньнем тэхнічнай расьліны (вытворчае краязнаўства).

16) Прысьцейшыя фэногелічныя нагляданьні і дапасаваньне іх да патрэб мясцовай сельскай гаспадаркі (колькасьць ападкаў, напрамак ветру, запіс і праверка мясцовых прымет на пагоду. Час пачатку пораў году, прылёту, адлёту птушак і г. д.).

17) Вывучэньне і збор колекцыі шкоднікаў сельскай гаспадаркі (матылі, чэрві). Час зьяўленьня. Умовы іх жыцьця. Змаганьне з імі мясцовымі і навуковымі сродкамі. Праца дзеля зьнішчэньня шкоднікаў (вытворчае краязнаўства).

18) Апісаньне расьлінных згуртаваньняў нашага с/с.: поле, лес, сенажаць, балота. Збор зельніка.

19) а) Лекавыя расьліны нашага с. с., раёну, іх мясцовыя назвы, іх пашырэньне, час збору, загатоўка, карыстаньне, збор на продаж, ці мажліва штучнае разьвядзеньне лекавых расьлін і г. д.

б) Пустазелье нашых палёў, яго пашырэньне, спосабы змаганьня з ім (вытворчае краязнаўства).

20) Наш лес. У горадзе—наш гарадзкі сад, парк. Пладовыя сады нашай вуліцы, гарадзкога раёну. Плошча, гатункі дрэў, найбольш каштоўныя з іх для вытворчасці і гаспадаркі. Кусты, ягады, грыбы. Насельніцтва лесу—карыснае і шкоднае для лесу. Плян, малюнкі дрэў, кусты і г. д. Малюнкі дрэў у час цьвіценьня, пасьпяваньня насеньня, узоры драўніны ў прадоўжным, папярочным разрэзах, узоры вырабаў у нашай вёсцы з гэтага дрэва і г. д. Плошча пасянага лесу. Наш актыўны ўдзел у пасеве лесу (вытворчае краязнаўства).

21) Дзікія жывёлы нашага раёну (зьявы, птушкі). Віды жывёлаў, шкодныя і карысныя, з іх падлягаючыя ахове (лось, бабёр, дзікая каза), і падлягаючы зьнішчэньню (воўк). Нагляданьні за іх жыцьцём на працягу году. (Скарыстаньне ведаў бацькоў і саюзу паляўнічых, праверка здабытых вестак). Нагляданьне над гадоўляй гэтых жывёл, дзе гэта мажліва (пры Беларускам Дзяржаўным запаведніку). Выкрыцьцё прысутнасьці памянёных карысных дзікіх жывёл у нашых лясох па сьлядох і іншых адзнаках.

Птушкі нашага лесу. Нагляданьне за іх жыцьцём, ахова карысных з іх і зьнішчэньне шкодных (вытворчае краязнаўства).

22) Наша крыніца, рэчка, возера (крыніцы, рэчкі вазёры нашага раёну). Мясцовасьць. Пачатак і кірунак цячэньня, памер—шырыня, даўжыня, глыбіня, шпаркасьць цячэньня, паводкі, гаспадарчае скары-

станьне, рыбныя багацьці, пароды рыбы, штучнае разьвядзеньне рыбы (карп, карась і інш.), арганізаваныя аховы водных багацьцяў нашага раёну. Уцягненьне ў гэту справу бацькоў: капаньне сажалак, выпіска малькоў і г. д. (вытворчае краязнаўства).

23) Выкапныя багацьці нашага с. с., раёну, ваколіц, гораду. Ёх назва—торф, гліна, крэйда, вапна, фарба, штучнае ўгнаенне, колькасьць штогоднага скарыстаньня гэтых выкапняў, віды на далейшую распрацоўку (пяцігадовы плян).

24) Падагульненьне. Хлебныя, тэхнічныя, кармовыя культуры нашага раёну.

Жывёлагадоўля: коні, каровы, свінні, авечкі і інш. Малочная гаспадарка і г. д. (як гадуецца, утрымліваецца, для чаго скаціна прызначаецца, парода і г. д.).

Культурна-гаспадарчая частка.

25) Сучасны быт рабочага (пэўнага прадпрыемства), рабочага пэўнага колгасу, бедняка (вёскі), саматужніка, служачага і інш. Забясьпечанасьць (дастатак). Санітарны стан кватэры. Працоўны дзень (будні) і дзень адпачынку (сьвятаў). Скарыстаньне дня адпачынку (рэволюцыйнага і рэлігійнага сьвята). Культурныя запатрабаваньні. Гульні, забавы. Праявы новага быту. Забавоннасьць і якая. Запіс песень, баек.

26) Параўнаньне быту селяніна з бытам рабочага, саматужніка, служачага і наадварот. (Заняткі дома. Працоўны дзень. Правядзеньне адпачынку. Культурныя запатрабаваньні).

27) Падрабязнае апісаньне рэволюцыйнага сьвяткаваньня ў нашай вёсцы (горадзе, мястэчку). Арганізатары, удзельнікі іх, іх соцыяльны склад. Адносіны насельніцтва да сьвяткаваньня. Уражаньні.

28) Апавяданьне майго дзеда (дзядзькі, бацькі, бабкі) пра паншчыну, вядомага пана, яго маёнтак, пра паўстаньні 1863 году, 1905, 1917 г. г. Дакладнае запісваньне гэтых апавяданьняў з упамінаньнем мясцовасьці, часу, асоб, разьвіцьця падзей, іх вынікаў. Хто яшчэ памятае гэтыя падзеі, хто жыў з удзельнікаў. Помнікі ад тых часоў у мясцовых назвах, песьнях, прыказках.

29) „Як у нас вайна была“. (Апавяданьне ўдзельніка), хто з кім ваяваў? за што? Разьвіцьцё падзей, адбітак гэтых падзей на мясцовым насельніцтве і яго гаспадарцы. Помнікі боек. Удзельнікі, сьведкі, песьні прыказкі і г. д. пра гэты час.

30) Нашы рэволюцыянэры. Рэволюцыйныя дзеячы нашай вёскі, с/савету, раёну. Ёх дакладны жыцьцёпіс, іх рэволюцыйная дзейнасьць у мінулым, іх праца ў сучасны момант.

31) Клясавае змаганьне ў нашай вёсцы, сельсавеце раёне. (Хто актыўна выступіў супроць мерапрыемстваў Комуністычнай партыі і Савецкай улады? Чаму? Хто яго падтрымліваў? Хто быў супроць яго і г. д. і г. д. Колькі такіх выпадкаў было? Чым-жа скончылася?)

32) Удзел сяброў школьна-краязнаўчага гуртка ў нагляданьні пад час правядзеньня ў іх раёне раскопак.

33) Прыказкі, казкі, песьні і дрындушкі, якія я чуў у нашай вёсцы, мястэчку, горадзе мінулага і сучаснага паходжаньня (да 1917 г. і пасля 17 г.). Дакладны запіс іх з паказаньнем ад каго чуў, дзе, калі, пры якіх умовах ужываецца прыказка, калі пьецца песьня і г. д.

34) Апісаньне сучаснага вяселья (якое адбывалася без рэлігійнай абраднасьці).

35) Як ідзе змаганьне з рэлігійнымі і іншымі забабонамі ў нашай вёсцы, раёне. Хто вядзе змаганьне, з якой пасьпяховасьцю, колькі ёсьць гурткоў бязбожнікаў і г. д.

36) У працэсе вывучэньня свайго сельсавету, вёскі, мястэчка, гораду, мысьліцца заснаваньне вышэйпамянёных часопісаў і школьна-краязнаўчага музэю, разьлічаных на трывалае існаваньне.

Шапялевіч.

ХРОНІКА.

Соцспарборніцтва паміж Усеукраінскай і Беларускай Акадэміямі Навук.

паміж гэтымі ўстановамі ўвесь комплекс заданьняў, якія бярэ на сябе Акадэмія, як адзіны цэлы арганізм.

Разьдзел II.

19-га студзеня г. г. ў памяшканьні БАН на агульным сходзе працоўнікоў Акадэміі прадстаўнікі Усеукраінскай і Беларускай Акадэміі Навук падпісалі наступную умову па сацыялістычнаму спарборніцтву:

Бурны тэмп індустрыялізацыі і колектывізацыі нашай краіны і перабудова ўсёй яе гаспадаркі на сацыялістычны лад вымагае ад навукова-дасьледчых устаноў асабліва напружанай працы. Выходзячы з паказанага, мы ўсе працаўнікі Беларускай і Украінскай Акадэміі Навук заключаем дагавор па соцспарборніцтву на наступных прынцыпах:

1. Рацыяналізацыя структуры.
2. Плянаваньне навукова-дасьледчай працы.
3. Удзел Акадэміі ў сацыялістычнай перабудове народнай гаспадаркі.
4. Праца ў галіне культурнай рэвалюцыі і сувязь з масамі.

Разьдзел I.

1. Апрацаваць найбольш рацыянальныя праекты структурных зьменаў Акадэміі ў напрамку строгага прыстасаваньня іх працы да патрэб сацыялістычнага будаўніцтва, прадугледзеўшы месца Акадэміі ў сыстэме навукова-дасьледчых органаў БССР і УССР і магчыма поўную коардынацыю навуковай працы як з рэспубліканскімі навуковымі ўстановамі, гэтак і ўсесаюзнымі. Апрацаваныя праекты шырока абмеркаваць як на агульных сходах Акадэміі, гэтак у друку і сярод шырокіх грамадзкіх колаў. Ліквідаваць паралелізм навукова-дасьледчай працы ў ўстановах БАН і УАН, а таксама і паралелізм работы гэтых устаноў з работаю рэспубліканскіх навукова-дасьледчых арганізацый.

Акрамя таго УАН мае рэарганізаваць сетку ўстановаў Акадэміі, дакладна падзялішы

2. Апрацаваць перспэктыўныя пяцігадовыя пляны навукова-дасьледчае працы ўстановаў Акадэміі, пабудоваўшы іх на падставе пяцігадовага пляну разьвіцьця народнай гаспадаркі як у УССР (для УАН), так і БССР (для БАН), гэтак і СССР, кіруючыся апошнімі дырэктывамі партыі і ўлады з увязкаю гэтых плянаў як паміж Акадэміямі, гэтак і паміж адпаведнымі ўсесаюзнымі навукова-дасьледчымі ўстановамі. Складаньне і разгляд плянаў павінна быць закончана па УАН—да 1-га ліпеня, а па БАН—да 1-га лютага 1930 году. Акрамя гэтага БАН разгледзіць і зацьвердзіць да 15-га студзеня операцыйныя пляны на бягучы год, а УАН—прагледзіць існуючыя пляны ў сувязі з каштарыснымі зьменамі.

Устанавіць точныя функцыі ўсіх устаноў і працоўнікоў, скалаўшы для гэтага адпаведныя інструкцыі.

Коардынаваць пляны працы Акадэміі Навук.

Дасягнуць максымальнага абгрунтаваньня каштарысаў на 1930/31 год.

Асыгнаваньні па каштарысу УАН на 1930/31 год на 11 фізыка-матэматычны адзел давесьці да памеру асыгнаваньняў 1-га і 3-га аддзелаў.

Сродкі па каштарысу Аддзелу Прыроды і Народнай Гаспадаркі БАН на 1930/31 год давесьці да 50% усіх асыгнаваньняў Акадэміі.

3. Рацыяналізаваць справу акадэмічнага выдавецтва, дасягнуўшы найбольшага працэнта выкананьня выдавецкага пляну. Паялічыць выдавецкую прадукцыю ў параўнаньні з 1928/29 годам на 25%. Палепшыць тэхніку выданьня. Паскорыць выхад у сьвет кнігі пасьяла здачы рукапісу. Складзі і надрукаваць бібліяграфічны паказчык акадэмічных выданьняў і кнігасьпіс акадэмічнага вы-

давецтва. Установіть докладны падлік абмену выдавецтва. Рацыяналізаваць сыстэму гэтага падліку. Павялічыць платнае распаўсюджванне акадэмічнай кнігі.

4. Паглыбіць і пашыраць ужытак марксыскага метду ў навукова-дасьледчай працы УАН і БАН, павялічышы лік навукова-мэтодологічных тэм. У навукова-дасьледчай працы УАН і БАН рашучую ўвагу звярнуць на тэмы, звязаныя з рэканструкцыяй народнай гаспадаркі: індустрыялізацыя прамысловасьці, колектывізацыя сельскай гаспадаркі і наогул на тэмы актуальныя і звязаныя з сучаснасьцю.

5. Разгарнуць справу навуковага дасьледваньня культуры наменшасьціў.

6. Апрача гэтага па УАН — прыцягнуць усіх штатных акадэмікаў да практычнай працы ў Акадэміі. Разгарнуць працу новых устаноў.

7. Па УАН: рацыянальна экспановаць акадэмічныя музэй і на 100% павялічыць абслугоўваньне рабочых мас. Інвэнтарызаваць музэйную і лябараторную маёмасьць. Па БАН: разгарнуць працу па арганізацыі акадэмічных музэй і інвэнтарызацыі маёмасьці.

8. Рацыяналізаваць сетку і комплектаваньне акадэмічных бібліотэк і абслугоўваньне імі навуковых працаўнікоў. Выканаць на 100% плян каталёгізацыі гэтага году.

9. Рацыяналізаваць справу з прызначэньнем навуковых камандыровак і асыгнаваньняў на іх; устапіць вучот вынікаў гэтых камандыровак; практыкаваць комплексныя экспэдыцыі.

10. Устанавіць пэўныя нормы выпрацоўкі пры выкананьні операцыйных плянаў навуковымі працаўнікамі, орыентуючыся на абавязковы мінімум прадукцыі кожнага ў тры друкаваныя аркушы дасьледчых прац на год па сацыяльна-эканамічных навуках, а для іншых — на дадаткова ўстаноўлены эквівалент, які распрацаваць і прыняць не пазьней 1-га сакавіка 1930 г.

11. Дабіцца сваечасовага наведваньня і адчыленьня навуковых, адміністрацыйных і профэсійных сходаў.

12. Рацыяналізаваць працу апарату: устанавіць строгі фінансавы рэжым і дысцыпліну — ніводнай выдачы не па каштарысу; па УАН — а) урасьціць кіраўніцтва справаводствам, перавёўшы яго на функцыянальную безрэстрэвую сыстэму, б) перавесці рахункаводства на карткавую сыстэму, в) рацыяналізаваць корэспондэнцкую сетку, павялічыць яе прадукцыю на 25%.

Разьдзел III.

13. Па пытаньню ўдзелу Акадэміі у сацыялістычнай перабудове народнай гаспадаркі забяспечыць найбольшае разьвіцьцё навуковых досьледаў у гэтай галіне і ўстанавіць сувязь акадэмічных устаноў з працай і задачамі практычных устаноў.

14. Арганізаваць навуковую консультацыю і навуковыя дасьледваньні па спецыяльных заданьнях органаў прамысловасьці і сельскай гаспадаркі, удзялішы асаблівую ўвагу па УАН пастаноўцы досьледаў Донбасу, менавіта — Сталіншчыны, а па БАН — Рагачоўска — Жлобінскага агрокомбінату. УАН на Донбасе і ў прыватнасьці Сталіншчыне сіламі акадэмічных устаноў праводзіць дасьледваньне пытаньняў аб найбольш рацыянальным тыпе рабочых будынкаў пры сацыялістычным будаўніцтве, аб інфекцыйных хваробах і барацьбе з імі, а таксама аб найлепшых вадазабясьпечаньні, БАН у Рагачоўска-Жлобінскім агрокомбінате — а) укладае геолёгічную карту раёну, а таксама карту карысных выкапняў у 3-вёрсным маштабе. Праводзіць глыбокае сьвядраваньне ў раёне, б) праводзіць глебазнаўчыя досьледы ў раёне і ўкладае 1-вёрсную глебавую карту, в) праводзіць эканом-раёнаваньне раёну, г) вывучае пытаньне аб асноўным тыпе гаспадаркі, які павінен быць прыняты пры пабудове яго арганізацыйнага пляну, д) вывучае дэтальна агроруды раёну, е) вывучае сыравінную базу існуючых рамястваў і пытаньне аб мажлівасьці арганізацыі новых.

Разьдзел IV.

15. Арганізаваць сіламі навуковага персону выданьне навукова-папулярнай літаратуры для рабочых і сялянства ў памеры 30 друкаваных аркушаў для УАН і 20 друк. аркушаў для БАН.

16. Арганізаваць у Акадэміях прыём рабочых дэлегацый і экскурсій. Рабіць плянавыя выезды навуковага персону Акадэміі у рабочыя раёны УССР і БССР для дакладаў справаздач аб працы, плянах дзейнасьці ўстаноў і арганізацыі навукова-папулярных лекцый.

17. Арганізаваць з супрацоўнікаў Акадэміі лектарскія брыгады для бясплатнага абслугоўваньня рабочых арганізацый і клубаў.

Заўвага: У дадатак да генэральнай умовы паасобныя аддзелы ўстаноў УАН і БАН заключаць асобныя дагаворы.

Разьдзел V.

18. Дагавор мае моц з дня падпісаньня па 1-е студзеня 1931 году.

19. Праверка выкананьня дагавору робіцца Камісіяй у складзе аднаго прадстаўніка ад Усесаюзнага Цэнтральнага Бюро Сэжыі Навуковых Працаўнікоў і па аднаму прадстаўніку ад колектываў УАН і БАН адзін раз у год на 1-е студзеня 1931 году.

Прадстаўнікі Колектыву УАН: Акадэмік
Краўчук і Акішэвіч

Брадстаўнікі Колектыву БАН: Акадэмік
Некрашэвіч, Бялуга і А. Казак.

Усім сямігадовым, профтэхнічным і іншым школам узвышанага тыпу, тэхнікумам, хатам-чытальням і народным дамам.

Краязнаўчы рух у БССР, пад кіраўніцтвам Комуністычнай партыі і дзякуючы поўнаму падтрыманню Савецкай улады, разгарнуўся досыць шырока і зьяўляецца важнаю часткаю культурнай рэволюцыі і гаспадарчага будаўніцтва краіны. Вынікі краязнаўчай працы асабліва вялікае значэнне маюць для нашай савецкай школы, праграмы якой прасякнуты краязнаўствам. Цяпер ніводзін настаўнік, ніводзін культурны савецкі працаўнік ня можа з карысцю працаваць для свайго краю, калі ня ведае свайго краю і не ўладае пэўнымі метадамі яго вывучэння. З гэтае прычыны вялікае значэнне мае літаратура аб краі і метадычная літаратура аб вывучэнні яго і ня толькі для вучняў і студэнцтва, але і для настаўнікаў, асветнікаў і таксама для самых шырокіх колаў працоўных.

У БССР такія матар'ялы аб краі і спосабах яго вывучэння зьяўляюцца ў адзіным у БССР навукова-папулярным часопісу „Наш Край“. Часопіс друкуе агульна-навуковыя артыкулы, апісанні паасобных раёнаў БССР, праграмы і інструкцыі для вывучэння краю ў розных галінах ведаў, бібліографію асобных тэрыторый БССР, хроніку культурнага і школьна-краязнаўчага жыцця, дае адказы на запытанні краязнаўцаў, кіруе іх працай шляхам метадычных парад і г. д.

Народны Камісарыят Асьветы і Цэнтральнае Бюро Краязнаўства раіць вам выпісаць часопіс „Наш Край“, які будзе карысны для Вашай установы.

Народны Камісар Асьветы Платун.

Старшыня Цэнтральнага Бюро
Краязнаўства А. К а з а к.

24-га лістапада 1929 г.

№ 1а.

Усім сямігадовым і інш. узвышанага тыпу школам і тэхнікумам.

Праграмы як першага, так і другога концентру сямігадовых школ пабудаваны на краязнаўчым матар'яле. Вучэбныя пляны іншых школ узвышанага тыпу і тэхнікумаў таксама ў значнай меры абапіраюцца на прынцеппе дэкалізавання навучальнага матар'ялу. Апрача таго, грамадзка-карысная праца школы часта выяўляецца ў краязнаўчай працы, накіраванай на дапамогу мясцоваму сацыялістычнаму будаўніцтву. Такім чынам абавязковая праграма праца ўсіх навучальных

установаў у значнай сваёй частцы мае краязнаўчы характар. Гэта дапамагае выяўленню вучняў і студэнтаў, асабліва зацікаўленых краязнаўчай працай і здольных дабрахотна працаваць над вывучэннем свайго краю, узмацняючы гэтым тэмп грамадзка-карыснай працы ўсёй навучальнай установы.

У значнай колькасці навучальных устаноў гэты краязнаўчы актыў, арганізацыя ў краязнаўчыя гурткі гэтых устаноў, падпарадкаваныя саветам іх. Але ў шмат якіх установах такія гурткі яшчэ не арганізаваны, а заснаваныя гурткі яшчэ не разгарнулі свае чыннасці ў такой меры, як гэта належыць.

Народны Камісарыят Асьветы лічыць неабходным заснаванне краязнаўчых гурткоў ва ўсіх сямігодках і іншых школах узвышанага тыпу і тэхнікумах. Саветы гэтых устаноў павінны наклапацца належным разгортваннем працы памянёных гурткоў краязнаўства, цалкам накіроўваючы іх чыннасць на дапамогу будаўніцтву сацыялістычнай гаспадаркі і культуры, кіруючыся савецкай метадычнай краязнаўчай літаратурай, спісы якой апублікаваны ў „Асьвеце“ (1928, № 1) і „Нашым Краі“ (1928, № 1, 3, 4, 5, 6-7; 1929, № 3). Апрача таго, метадычныя парады аб арганізацыі і працы гурткоў дае Навукова-Мэтодалёгічны Камітэт НКА і Цэнтральнае Бюро Краязнаўства.

Народны Камісар Асьветы Платун.

Старшыня Цэнтральнага Бюро
Краязнаўства К а з а к.

24-га лістапада 1929 г.

№ 1а.

Усім краязнаўчым організацыям.

З 1 студзеня да 1 сакавіка 1930 году праводзіцца трохмесячнік беларускай пролетарскай культуры і пролетарскай культуры нацменшасцяў БССР. Абвешчаючы яго, ЦКЛКСМБ зусім правільна тлумачыў патрэбу яго наступным чынам: „Сацыялістычная рэканструкцыя народнай гаспадаркі, — гаворыцца ў плане трохмесячніка ЦКЛКСМБ, — ва ўсю шырыню паставіла пытанне культурнага будаўніцтва. У Беларусі гістарычна складалася эканомічная культурная заняпацённасць, нацыянальная прыгнёчанасць у мінулым; асабліва востра стаіць праблема культурна-нац. будаўніцтва. Толькі Кастрычнікавая рэволюцыя пад кіраўніцтвам Комуністычнай партыі на глебе магутнага росту эканомікі краіны дала магчымасць буйнага росквіту пролетарскай культуры беларускіх працоўных мас і культуры нацыянальных меньшасцяў. Аднак, зараз як ніколі адчуваецца адставанне культурнага будаўніцтва ад запатрабаванняў гаспадарчага развіцця, што патрабуе падцягнення адстаючага фронту—культурнага будаўніцтва. Рост соц. га-

спадаркі і культуры, паспяховае наступленне на капіталістычныя элементы гораду і вескі выклікае абстрактнае клясавай барацьбы на ўсіх вучастках соц. будаўніцтва. Ідзе актывізацыя варожых нам сіл і на культурна-нацыянальным фронце, што вызначаеца ў актывізацыі росту беларускага нацыянальна-дэмакратызму, як найбольш небяспечнага на даным этапе і росце шовінізму расійскага, яўрэйскага і інш. Гэта патрабуе яшчэ большага аўладання пролетарыятам каманднымі вышынямі культурнага і нацыянальнага будаўніцтва БССР. Пачатае па ініцыятыве Комсамолу соц. спаборніцтва і паход за ўраджай і коллектывізацыю ў сваю чаргу падкрэсліваюць усю неабходнасць далейшага разгортвання культпаходу, які звяўляецца арганічнай часткай соц. спаборніцтва.

Адзначаючы гэтыя патрэбы, плян трохмесячніка ставіць перад сабой наступныя задачы: „1) Мобілізацыя і ўцягненне шырокіх колаў працоўнай моладзі, працоўных і ўсяе савецкае грамадзкасці ў будаўніцтва пролетарскай нац. культуры і ажыццяўленні пяцігодкі апошняга (культ. будаўніцтва). 2) Яшчэ большая мобілізацыя ўвагі да будаўніцтва пролетарскай нацыянальнай культуры і рашучай барацьбы з сацыяльна-варожымі, нацыянальна-дэмакратычнай і шовіністычнай ідэалогіяй у накультбудаўніцтве і практычнай рэалізацыі пастанова бюро ЦК ЦК(б)Б аб беларусізацыі. 3) Аўладанне шырокімі коламі працоўнай моладзі і працоўнымі каманднымі вышынямі беларускай літаратуры і літаратуры нацыянальных меншасцяў (яўрэйскай, польскай, латыскай і інш.), а таксама мастацтвам (тэатар, кіно, музыка, радыё). 4) Дапамога ў падрыхтоўцы кадраў, пролетарызацыя школ сярэдняй і вышэйшай, ліквідацыя няпісьменнасці. 5) Популярызацыя дасягненняў, нацыянальна-культурнага будаўніцтва БССР у іншых саюзных рэспубліках (УССР, РСФСР) і наадварот, азнаямленне з накультбудаўніцтвам СССР працоўных БССР“.

Кіруючыся мэтай установак і задачамі трохмесячніка пролетарскай культуры, вызначанымі ЦКЛКСМБ у плане правядзення трохмесячніка, акруговыя і раённыя таварыствы краязнаўства павінны канкрэтна выканаць на працягу трохмесячніка наступнае:

1. Наладзіць у акруговых гарадох і на сяле плянавае вывучэнне гісторыі мясцовага рэвалюцыйнага руху па праграме апублікаванай у № 10 час. „Наш Край“.
2. Вусна і ў друку, а таксама паасобнымі выданнямі шырока папулярызаваць пяцігадовы плян гаспадарчага і культурнага будаўніцтва акругі і раёну.
3. Распацаць плянавае вывучэнне развіцця пролетарскай культуры ў акрузе і раёне.
4. Арганізаваць вечар крытыкі пролетарскай літаратуры акруговага гораду і літаратурнага зместу насценгазет раёну.

5. Распацаць плянавае вывучэнне самадзённага тэатру ў акруговых гарадох і раёнах. Віцебскаму, Магілёўскаму і Гомельскаму акруговым таварыствам краязнаўства вывучыць працу акадэмічных тэатраў у іх гарадох і абслугоўванне імі рабочага гледача.

6. Віцебскаму, Гомельскаму, Менскаму і Магілёўскаму акруговым таварыствам краязнаўства распацаць плянавае вывучэнне выяўленчых мастацтваў рэвалюцыйнага часу.

7. Вывучыць абслугоўванне кінэмаграфам сялян на раёне і рабочых (праз клубы) у горадзе.

8. Наладзіць спатканне таварыства краязнаўства з рабочымі і бедняцка-серадняцкім сялянствам.

9. Прымаць актыўны ўдзел у працы ўсіх іншых арганізацый і ўстаноў па правядзенні трохмесячніка.

10. Вынікі свае працы ў справе правядзення трохмесячніка па магчымасці апублікаваць асобным выданнем, а ход працы асьвятляць у час. „Наш Край“, газэтах і інш. часопісах.

Старшыня А. Казак.

Навуковы Сэкретар М. Каспяровіч.
Менск, 5 студзеня 1930 году.

Пяты год працы Горацкага раённага таварыства краязнаўства.

У справядачным—1929 годзе таварыства мела 2 пасаджэнні праўлення і 3 агульныя сходы.

На агульных сходах былі заслуханы наступныя даклады:

1. Я. Н. Сьвірскі. Нагляданні над распаўсюджаннем некаторых раслін ў ботанічным садзе БДАСГ.

2. Ц. Малочка Аб агромпраемствах праведзеных ў Шарыпскім сельсавеце Горацкага раёну па падвышэнні ўраджайнасці.

3. Д-р Рысін. Аб санітарным становішчы вёскі Горацкага раёну.

4. Проф. Салаўёў. Фэналітчны бюлетэн вясны 1929 г. ў параўнанні з мінулымі гадамі.

Апрама названых вышэй дакладаў на агульных сходах членамі таварыства праводзілася індывідуальная праца:

Старшыня т-ва проф. Салаўёў надрукаваў у справядачным годзе цэлы шэраг артыкулаў у часоп. „Наш Край“ і інш.

Намеснік старшыні проф. Васількоў надрукаваў сьпіс абменных раслін ботанічнага саду.

Член таварыства Н. К. Навіцкая надрукавала артыкул „Гідрабіялагічнае даследаванне акадэмічнага ставу ў Горках“ (Зап. Бел. Дз. Ак. С.-Г.), дзе паказана 63 віды калаўротак.

Член таварыства С. В. Калішэвіч прадставіў у т-ва колекцыю з 13 мясцовых фотаздымкаў, зробленых ім.

Далі згоду прачытаць у т-ве даклады — проф. Мельнік аб уплыве і выніках цяжкай мінулай зімы на расьліны і доц. Ю. М. Коласаў — аб літаратурных папраўках адносна некаторых матылёў. Тав. Гітліц абавязаўся выканаць працу на тэму — „Удзел школы ў правядзеньні агромнімуму“. Т. Сівадзед і Яўменаў абавязаліся распрацаваць тэму — „Рух колектывізацыі па раёне“.

Наша т-ва прымала ўдзел у выстаўцы па ахове прыроды ў Ленінградзе ўвесну 1929 г.

Наша сэкцыя школьнага краязнаўства, як і раней, нічым сябе не праявіла. Але ў кастрычніку ў м. Горах арганізаваўся пры 7-цы краязнаўчы гурток, вынікаў працы якой будзем чакаць у наступным годзе. Нічым сябе не праявіла таксама наша яўрэйская сэкцыя, прадстаўніком якой зьяўляецца т. Левін.

Т-ва выпісвала часопісы — „Наш Край“, „Краеведение“ і „Трыбуна“.

Лік членаў т-ва значыцца 124.

Тыя недахопы ў т-ве, якія адзначаліся за апошнія гады, яшчэ маюць месца і цяпер. Працуе вельмі і вельмі маленькі актыў, а масавай працы няма і дагэтуль, хаця апошняя зьяўляецца галоўнай задачай таварыства.

Старшыня таварыства проф. Салаўёў.

Слуцкая раённая сельска-гаспадарчая выстаўка 1929 г.

Слуцкая раённая сельска-гаспадарчая выстаўка 1929 году адбылася ў г. Слуцку 14 кастрычніка і працягвалася 2 дні, за гэты час выстаўку наведала больш, як 2000 чалавек. У выстаўцы прыняў удзел 71 населены пункт, з гэтага ліку г. Слуцк, м. Леніна, 40 вёсак, 14 пасёлкаў, 11 колгасаў, 2 саўгасы і 2 хутары.

З усіх гэтых пунктаў на выстаўку было дастаўлена 452 экспанаты.

Выстаўка распалася на 8 аддэлаў: — саматужніцтва, расьлінаводства, садоўніцтва і гарадніцтва, жывёлагадоўля, мэліярацыя і культур-тэхніка, с.-г. машыны і тавары, гадоўля коняў і пчаларства.

За лепшыя экспанаты выдаваліся прэміі, як у выглядзе дыплёмаў (I і II ступеняў), так і рознымі сельска-гаспадарчымі матар'яламі, апошніх выдана на агульную суму ў 310 руб., а дыплёмаў 18 штук. З агульнага ліку прадстаўленых на выстаўку экспанатаў (452) прэміяваных толькі — 88, пры гэтым вёскі, пасёлкі і хутары атрымалі 66,0% агульнага ліку прэміяў, г. з. 58, а астатнія 34,0% прыпадаюць на колгасы і саўгасы.

Прэміі разьмеркаваліся па аддзелам у наступным парадку:

Адзел саматужніцтва на 163 экспанаты атрымаў 24 прэміі, аддзел расьлінаводства на

81 экспонат атрымаў 19, аддзел садоўн. і гарадніцтва на 77 экспанатаў атрымаў 20 прэміяў, аддзел жывёлагадоўлі на 62 экспанаты атрымаў 17 прэміяў, аддзел мэліярацыі і культ.-тэхнікі на 31 экспонат атрымаў 4 прэміі, аддзел с.-г. машын і тавараў на 22 экспанаты атрымаў 3 прэміі, аддзел гадоўлі коняў на 15 экспанатаў атрымаў 1 прэмію.

Нарэшце трэба сказаць, што самым бедным аддзелам у г. г., як па якасьці так і па колькасці экспанатаў зьяўляецца аддзел пчаларства.

Б. Русак.

Паклады вапняку.

(м. Копысь, Аршаншчына).

У трох-чатырох кілёмэт. ад м. Копысі, уверх па Дняпры, на правым яго беразе, знойдзены багатыя паклады вапняку, які, выходзячы па паверхню, цягнуцца ўдоўж правага берагу ў кірунку Воршы. Каля в. Сьмётанка (у 8 кілём. ад Копысі) вапняныя каменчыкі знаходзяцца і на левым беразе Дняпра. Таўшчыня вапнякоў на месцы вынаходкі ад 1¹/₂-2 м. Як вялікая плошча, на якой залягаюць вапнякі, сказаць цяжка. Між іншым, мясцовыя жыхары апавядаюць, што ў 1914 г. якімсьці інжынёрам праводзіліся досьледы і было ўстаноўлена, што ўдоўж берагу вапнякі цягнуцца на 2-3 вярсты. Бераг у месцазнаходжаньні вапняку досыць узвышны і зарос лесам.

На месцазнаходжаньні вапняку Копыскай саматужна-прамыслов. коопэрац. ужо распачата саматужная распрацоўка вапны.

Для дэталёвага дасьледваньня якасьці і магутнасьці вапняных пакладаў патрэбна спэцыяльнае дасьледваньне.

Марчанка.

Агляд надвор'я па БССР

за сьнежань м-ц. 1929 г.

(паводле даных Аддзелу Сеткі Беларускай Геафізычнай Службы).

Надвор'е на працягу месяца было цёплае і сухое.

Тэмпература за 1-ую дэкаду была вышэй нормальнай на 4,5°—5,5°. Адзначаны наступныя перавышэньні сярэдніх дэкадных тэмператур пры параўнаньні іх з нормальнымі:

Стукачова (Полац. акр.)	на 5,5°
Менск	5,0°
Горкі (Варш. акр.)	5,3°
Васілевічы (Гом. акр.)	5,2°

Параўнаньне першай дэкады сьнежня мінулага году з 1-ай дэкадай сьнежня г. г., апошняя выходзіць на 1—3° цяплей.

Сярэднія тэмпературы другой дэкады сьнежня вышэй нормальных на 3,5°—5,5°. Як відаць з сярэдніх тэмператур у паўночнай частцы БССР надвор'е стаяла больш цёплае, чымся ў паўднёвай частцы.

Адзначаны наступныя перавышэнні сярэдніх дэкадных тэмператур пры параўнанні іх з нормальнымі.

Стукачова . . .	на 5,5°
Менск . . .	5,0°
Горкі . . .	4,4°
Васілевічы . . .	4,3°

Другая дэкада снежня г. г. цяплей другой дэкады снежня мінулага году на 4-12°.

У трэцюю дэкаду заўважваюцца наступныя адхіленні ад норм.

Стукачова . . .	на 0,6° (вышэй).
Менск . . .	0,7° "
Горкі . . .	2,1° (ніжэй).
Васілевічы . . .	2,4° "

Сярэдняя дэкадная тэмпература 3-й дэкады снежня г. г. ў паўднёвай палове БССР ніжэй сярэдняй дэкаднай тэмпературы снежня мінулага году на 2-3°, роўна або нязначна адрозніваецца ў бок перавышэння ў паўночнай палове.

Ваганні тэмператур (паводле паказанняў наймаксымальнага і мінімальнага тэрмомэтраў) за паасобныя дэкады наступныя:

1-я дэкада ад	-3,4°	да	6,9°
2-я	-12,3°	"	6,4°
3-я	-19,8°	"	3,0°
М-ц	-19,8°	"	6,9°

У сярэдніх выніках тэмпература снежня г. г. на 2-4° вышэй нормальнай і на 2-5° вышэй сярэдняй тэмпературы мінулага году.

Ападкі. За першую дэкаду ападкаў выпала 5-10 мм. у Бабруйскай акр., часткова ў Менскай (М. Горка, Плешчаніцы, Лагойск), Варшанскай (Горкі, Багушэўская) акруга. У іншых акругах выпала 10—15 мм.

Другая дэкада характэрнызуюцца большай колькасці ападкаў пры параўнанні з першай (у некаторых мясцох іх выпала за гэту дэкаду больш месячнай нормы—Барысаў 39,1 мм.). Наогул, заўважваюцца наступны расклад ападкаў па тэрыторыі—5-15 мм. у Бабруйскай, Мазырскай, Гомельскай акр. і больш 15-ці мм. у іншых акр.

Трэцяя дэкада. Ападкаў азначана мала—менш, чым у першую дэкаду. Максымаль-

ную суму за гэту дэкаду дае Барысаў—7,3 мм.

Качаткова ў сумах за месяц атрымліваецца 30—50 мм. у акругах; Полацкай, Віцебскай, Менскай і 20—30 мм. у іншых. Пры параўнанні месячных сум з нормамі за месяц відаць, што колькасці ападкаў большыя норм выпалі ў Полацкай Віцебскай і Менскай акр.

Ападкі выпадалі ў выглядзе снегу і дажджоў (апошнія ішлі ў 1-ю палове м-ца). У снежні мінулага году ападкаў выпала больш, чым у снежні г. г.).

Лік дзён з ападкамі вагаўся ад 15 да 27 (у снежні г. г.).

Сталы *сьнежавы насыціл* у сувязі з умовамі надвор'я лёг пазьней нормальнага—у другую дэкаду снежня. У 3-ю дэкаду яго вышыня ва ўсходніх акругах вагалася ў сярэднім ад 8 да 12 см. Віцебск 12 см. і была менш 8 см у заходніх акругах.

У мінулым годзе сталы сьнежавы насыціл утварыўся ў паўднёвых акругах у 2-ю дэкаду снежня (вышыня 5-10 см.), у паўночных акругах утварыўся ў канцы 1-ай дэкады снежня (вышыня 20-30 см.).

Вятры пераважвалі нормальнай моцы (3-6 м/с.) паўднёвых і паўднёва-ўсходніх румбаў (заместа нормальных паўднёвых і паўднёва-заходніх румбаў).

Воблачнасьць вагалася 95%—88% (нормальная 87%—81%), 20—24 снежня замерзлі і сталі рэкі: Прыпяць (Мазыр), Сож (Чацэрс, Гом. акр.), Бяроза (Барысаў), Дняпро (Ворша) і інш.

Складзены 11-1-30.

Г. Маслакавец.

ПА П Р А Ў К А .

У аглядзе надвор'я за кастрычнік памылкова надрукована ў 3—5 радкох стар. 74 зьнізу

Надрукована:	Трэба:
3,7 " 13,9	— 3,7 " 18,9
2,4	— 2,4
3,7	— 3,7

БІБЛІОГРАФІЯ.

Інстытут Беларускае Культуры. Адзел прыроды і гаспадаркі. *Матар'ялы да вывучэння флэры і фаўны Беларусі. Том I.* Менск 1927 г., тыраж 1000 экз., стар. 143+11 укладных аркушаў з рысункамі і 2 карты. Цана не паказана.

Том II. Менск 1928 г., тыраж 1300 экз., стар. 173+45 укладных аркушаў з рысункамі і 2 карты. Цана 3 р. (Абодвы тамы 26×17 ст.).

Прырода Беларусі амаль цалкам зьяўляецца таемніцай для навукі. Усе, што былі раней, дасьледванні, экскурсіі з навуковымі

мэтамі, адбываліся без аніякай сыстэмы; яны рабіліся выпадкова—„побач“, „поруч“ з выконваньнем іншых прац, а то і проста ў часе гасьцяваньня ў сваіх маёнтках магнатаў, што лічылі патрэбным „ашчасьціць“ навуку сваімі назіраньнямі ў часе адпачынку ад тлуму гарадскога на ўлоньні прыроды—на паляваньні і г. д.. Таму і літаратуры аб прыродзе Беларусі, яе асаблівасьцях амаль што няма.

Бел. Акад. Навук прыходзіцца немаль распачынаць навуковае вывучэньне прыроды

краю. Вось перад намі вынікі чатырохгадовае працы (1923—1927) Адзелу Прыроды і Гаспадаркі БАН у гэтай дзедзіне.

Першы том „Матар’ялаў“ месціцца у сябе чатыры буйныя працы, другі том—чатырнаццаць прац, сярод якіх сустракаюцца і кароценькія нататкі. Усе яны ахоплваюць два напрамкі досьледаў: гео-ботанічны і фаўністычны.

Да першага раду адносіцца значная колькасць артыкулаў О. Полянскай: „Гео-ботанічныя нарысы Мазырскае акругі“ (том I ст. 1-18), „Аб географічным размяшчэнні расліннасці Беларусі“ (том II, ст. 49—58), „Расліннасць Калінінскае акр.“ (том II, ст. 59-60), „Расліннасць Віцебскае акругі“ (том II, ст. 61-63).

Артыкулы Полянскай вельмі сьцісла перадаюць вынікі досьледаў, першы з іх хутчэй падобны на просты коментар да прыкладзенае карты (у адну фарбу). Тут аўтар весткі аб орографіі, глебе перадае на падставе меўшыхся ў друку даведак, вынікамі досьледу зьяўляюцца толькі весткі аб расліннасці, дый то тут шмат спасылка на друкаваныя матар’ялы, паказаныя ляснікоў, ляснічых. Да чаго гэта даводзіць відаць з наступнага: на стар. 14 аўтар гаворыць, што сфагнавае балота яна бачыла ў Мазырышчыне толькі адзін раз. Дасьледчык Дакуроўскі-ж (у 1907 годзе) знаходзіў сфагнавае балота ля ст. Капчэвічы. Танфільев (у 1899 г.) ля ст. Жыткавічы. У ўступе да артыкулу Полянская пералічае месцы свайго падарожжа, яна была там, дзе нібыта ёсць сфагнавыя балоты, але, невядома чаму, не дасьледвала. Прынамсі, на яе карце гэтыя балоты не паказаны. Няк нельга зразумець прычыну Полянскай у перадачы назоў раслін: частку з іх яна падае на беларускай мове, ставячы ў дужках назоў на лацінскай. Большая-ж частка пададзена проста на лацінскай. Толькі адзін артыкул (том II, ст. 59-60) цалкам вытрыманы ў перадачы назоў на дзьвех мовах. Прычыну тут няма — от, проста захачелася тое-сёе растлумачыць чытачу! Калі-ж мы знакоч узялі „Слоўнік лясных тэрмінаў“ (ІБК. Выпуск восьмы „Бел. Навук. Тэрміналогія“ 1926 г.), дык пашчасціла расшыфраваць назвы: чарніца, касцянка, кісьліца, багун, сівец, брусьніца, зоркаўка, расіца, імшарніца і г. д. Тэрміналогія беларуская ёсць, карыстацца ёй Полянская (ці перакладчык?) магла, выдадзена яна ў 1926 г.—на год раней ад першага тому „Матар’ялаў“, і на два—ад другога.

У адзін з прац Полянскай (том II, ст. 49) знайшлі цікавы вышук аўтаркі (а мо’ ізноў перакладчыка з расійскае?) у галіне клімату і ботанікі. Тут чытаем: „Дзеля таго, што Беларусь у яе політычных межах больш выцягнута ад поўначы на поўдзень, у гэтым кірунку найбольш прыметны змены як клімату, так і расліннасці“. Цікава-б ведаць: як-жа політычныя межы ўздзейнічаюць на клімат і флору!?

Адна і тая-ж рака па Полянскай мае дзьве назвы: *Арэса* і *Араса* (том II, ст. 4, 12, карта). Гэта ў акадэмічным выданні!

У галіне геоботанікі М. Зьбіткоўскім падаецца „Справаздача аб дасьледаванні Слуцкае акругі ў 1925 г.“ (том I, ст. 93-143), якая напісана больш падрабязна і дакладна, падае шмат цікавых назіранняў з сыстэматызаваным паказьнікам расьлін. чаму і чытаецца значна ўважлівей, ды і лягчэй. Але з лацінскай і тут сыстэма блытаная. На стар. 100 аўтар „Морву“ называе ядваным дрэвам, робячы літаральны пераклад з расійскае, а „папрадуху шаўкоўну“ называе ядваным вусенем. Ён-жа самы ў нататцы ў „Нашым Краі“ (№ 1 за 1926 г.) дае назвы: шаўковы вусень, морва. Для каго-ж, спытаем, абавязкова тэрміналогія БАН, як не для яе-ж выданняў? І тут—Арэса, а на карце—Араса...

Н. Савіч падала артыкулы „Папярэдняя справаздача аб гео-ботанічным абсьледваньні Менскай акругі ўлетку 1926 году“ (том II, ст. 64-65) і „Папярэдняя справаздача аб гео-ботанічных дасьледаваньнях у Рэчыцкай акрузе ўлетку 1927 году“ (том II, ст. 74-77). М. Прахін—„Папярэдняя справаздача аб гео-ботанічных дасьледаваньнях у Аршанскай акрузе ўлетку 1927 г.“ (том II, ст. 66-73). Гэтыя артыкулы так-жа сьцісла напісаны, як і артыкулы Полянскай, хварэюць тэй-жа нямой лацінкай.

Большая частка артыкулаў „Матар’ялаў“ прыпадае на фаўністычныя дасьледаванні (дзесяць), з якіх ізноў-жа большасць падае проф. А. У. Фядзюшыным (пяць). На артыкулы-ж Фядзюшына прыпадаюць амаль усе фотографіі (толькі некалькі на артыкул Аўчынышкава).

Тут мы маем артыкулы Фядзюшына „Вынікі фаўністычнае экспэдыцыі па Віцебшчыне і на Дняпро ў 1924 г.“ (том I, ст. 19-39) ілюстраваны 18 фото-здымкамі, „Падарож на Птыч і матар’ялы для вывучэння орнітофаўны Беларусі“ (том I, ст. 40-92), „Справаздача аб экспэдыцыі для вывучэння фаўны ўсходняй часткі БССР улетку 1925 г.“ (т. II, ст. 78-102), які мае 14 фото-здымкаў. „Справаздача з фаўністычных дасьледаваньняў на р. Прыпяці і воз. Князь улетку 1926 г.“ (том II, 103-117), ілюстраваны 12 фотографіямі

Артыкулы Фядзюшына крок за крокам апавядаюць пра шлях экспэдыцыі, яе працы, даюць шмат цікавых назіранняў, некаторыя нават што не да самое вузкае тэмы досьледу, чым набываюць больш каштоўнасці, цікаўнасці для чытача — ня вузкага спецыяліста. Экскурсіі Фядзюшына мелі багатыя вынікі ў сэнсе адшукання новых відаў фаўны, назірання новых зьяў, што значна дапаўняюць, а часта і абв’яраюць, раней пададзеныя ў друку матар’ялы дасьледчыкаў-папярэднікаў. Усюды падаюцца сыстэматызаваныя падагульненні і апісаньне відаў. Досьледы Фядзюшына мелі шмат і практычных вынікаў (здаем хоць-бы ўтварэньне Дзяржаўнага Запаведніку ля возера Пялік). Але іншы раз, на

жаль, аўтар паўтараецца. Так, на ст. 79-85 (том II) падаюцца даныя аб баброх, і ў тым-жа томе (ст. 1-18) той-жа аўтар падае спецыяльны артыкул: „Да біялогіі і распаўсюджанасці бабра (*castor fiber*) у БССР“, дзе ўсе гэтыя даныя знайшлі ізноў сваё месца. Гэты апошні артыкул падагульняе ўсю літаратуру і апошнія весткі ў друку і досьледы ў Дзяржаўным ахоўніку, што мае надзвычайную каштоўнасць ў даным пытанні. Артыкул суправаджае 29 фото-здымкаў (адзін з іх—№ 5 ужо быў у „Нашым Краі“ № 1, за 1926), 2 рысункі і 2 карты пашырэння бабра.

У артыкулах Фядзюшына таксама лацінізацыя ўжыта празьмерна (без беларускіх назоў). На ст. 81 (там II) ужыта слова „дона“, у іншых месцах і працах ужываецца „выдама“.

„Матар’ялы да пазнання фаўны чмялёў Беларусі“ М. Дабратворскага (том II ст. 19—33), сабраныя ім у часе падарожжаў з Фядзюшным, даюць шмат новых відаў для ўсёй Беларусі, з падрабязным пералічэннем у канцы артыкулу ўсіх (і раней вядомых) відаў чмялёў. Другога прыяцелу прытрымоўваецца В. Пералешына ў артыкуле „Матар’ялы да пазнання фаўны павукоў Беларусі“ (том II ст. 34—48); яна, даючы пералік і апісаньне відаў, пра ўсе ранейшыя спасылка на старонкі прац папярэднікаў. Шукай там, калі хочаш!

І. Аўчыньнікаў дае „Матар’ялы да пазнання малякофаўны Мазырскай акругі“ (том II ст. 118—138). У яго сістэматызаваным пераліку відаў вытрыманы такі-ж прыяцел, як і ў Дабратворскага. Ёсць 10 фото.

У артыкуле Б. Федаракі „Вынікі фаўністычнай экскурсіі на поўдзень Беларускага павету Смаленскай губ.“ (том II ст. 139—172), пададзены даныя аб фаўне орнітолагічнай і сысуноў, прычым сістэматызаваны спіс відаў мае дакладныя даныя аб беларускіх назвах.

Аб этнаграфічнай Беларусі, што не ўваходзіць у БССР, маем апрача артыкулу Федаракі яшчэ кароценькую нататку С. Кірыкава „*Ardeola galloides* Scop. у Смаленскай губ.“—пабеларуску гэта: жоўтая чапля. (том II ст. 173).

Агульнае ўражаньне і заўвагі пасля чытаньня „Матар’ялаў“ акрасьяюцца наступна:

Першыя друкаваныя ў вялікай колькасці матар’ялы аб асаблівасцях прыроды Беларусі, здабытыя на працягу ўсяго толькі чатырох год, маюць вялікую навуковую вартасць, цікаўнасць ня толькі для спецыяліста, але і для больш масавага чытача, які хаца навукова пазнаць свой край. У гэтым сэнсе асабліва карысна тое, што экскурсіі рабіліся ў розных кірунках і даволі поўна абхапілі Беларусь. Значная хібай зьяўляецца тое, што шмат якія з справаздач носяць папярэдні характар: цалкам матар’ялы, а так сама і сабраныя калекцыі—не апрацаваны,

на што некаторыя аўтары і спасылаюцца (Фядзюшын, Прахін, Федарак). І ў той-жа час частка матар’ялаў мела ўжо папярэднія—іншы раз сыціслае, іншы раз нават больш дакладнае—асвятленьне ў часопісу „Наш Край“ за 1926—1928 гады (паведамленьні Полянскай аб азалеі понтыйскай, жоўтазелі, зяноўцы, вольсе чорнай і шэрай; Дабратворскага аб чмялёх; Фядзюшына аб „баврох і г. д.), некаторыя з артыкулаў, як Полянскай „Аб зьменах расьлінаў БССР у кірунку з поўначы на поўдзень“ („Наш Край“ № 2-3 за 1925 г.) цалкам скарыстаны ў адным з артыкулаў II тому (ст. 49—58), у той-жа час артыкул Н. Савіч. „Аб расьлінавай шаце Магілёўскай акругі“ („Наш Край“, № 2-3 за 1926 г.) у „Матар’ялы“ ня трапіў.

У падачы даведак і справаздач ня відась пэўнага мэтаду і сістэмы, кожны з аўтараў мае асабісты падыход, асабліва гэта прыкметка ў спісах відаў фаўны і флёры, уласьцівых Беларусі: хто дае цалкам, хто проста спасылкаецца на адпаведныя працы і старонкі іх, не даючы характарыстыкі віду. Сюды-ж адносіцца і нейкая забытанасць у справе тэрміналогіі. Аўтары чамусьці ня прытрымліваюцца абавязковай для іх акадэмічнай тэрміналогіі. Рэзюмэ на нямецкай і французскай мове пададзены не ўва ўсіх артыкулах, часта яны ёсць у такіх кароценькіх нататках, як Кірыкава (том II ст. 173), а няма ў такіх буйных артыкулах, як Фядзюшына (том II ст. 78—102 і 103—117 і інш.).

Усё-ж такі ад рэдакцыі „Матар’ялаў“ шмат залежыць у справе пабудовы зборнікаў, артыкулаў у іх, навуковага апарату гэтых артыкулаў, а якраз вока рэдакцыі ня бачна. Гэта-ж ня проста зборнікі, а зборы справаздач аб дасьледваньнях, якія вяліся Акадэміяй Навук. Значыць, пэўнае сістэмы вымагаць трэба.

Пры разборы артыкулаў мы знарок сунімаліся на пытанні папулярнасці. І гэта падкрэсьліць трэба яшчэ раз. Яе тут мала. А яна патрэбна. Наша Акадэмія Навук ня мае традыцый акадэміі не савецкіх краін (якіх з такімі цяжкасьцямі пазбаўляецца нарэшце і Акадэмія Навук СССР), дзе навука прыстаасоўваецца да касты „ізбранных“. У нас навука, а значыць навуковыя выданьні, прыстаасоўваецца да больш шырокіх мас чытачоў (згадаем і тыраж „Матар’ялаў“), ня толькі вузкага кола вучоных. Таму ў выданьнях Акадэміі, поруч з навуковай дакладнасьцю, павінна месціцца і патрэбная папулярнасць, у даным выпадку—у відзе перакладаў лацінскіх назваў на беларускую мову.

Разуменьню артыкулаў значна дапамагаюць фото-здымкі. Шкада толькі, што фото-апаратам карысталіся толькі экспэдыцыі Фядзюшына. Да рэчы, фотографіі другога тому выкананы куды горш, чымся беззаганьня, дасканалыя фото першага тому. Частка фото другога тому ў цынкаграфіі

адбіта праз буйную сетку, ад чаго згубіла ўсюкую падобнасьць і вартасьць. У другім томе ёсьць ужо адпаведныя прынятыя ў золёгіі для азначэньня самоў і саміц значкі, у I томе іх няма. Але затое брошурка II тому нікудышная: некаторыя сшыткі на цэлы сантыметр зьехалі ад чала кнігі ўніз.

Вось што можна сказаць аб першых выніках прац Аддзелу Прыроды і Гаспадаркі

БАН, што знайшлі сабе месца ў двух тамах. Каштоўнасьць іх выдавочна. Таму іх з вялікай цікаўнасьцю і карысьцю для сябе прачытае і настаўнік, і краязнаўца, і культурны працаўнік, і масавы чытач, які хоча спазнаць прыроду свайго краю, прыродныя падставы яго эканомікі, гаспадаркі.

Хв. Шынклер.

Краёвая бібліяграфія.

Працяг *)

126. [. . . Гомельский пищевой. юбил. жур. Гомельского Округн. Ком-та союза рабочих и служащих Пищевой и Вкусовой промышленности, посвящ. 10-тилетнему юбилею существования союза 1917—1927. Гомель. 927. с. 29.

127. [. . . Гомельский Союз Потребительских Об-в и сеть Гомельского и Мозырского округов в 1926-27 хоз. году. Гомель. 928. с. 51.

128. [. . . Гомельское губ. парт. совещание (16—18. V. 1922 и 24—26 V 1923 г.). Изв. Гом. губ. К. РКП. 921. № 13. с. 12—16; 1922. № 24. с. 14—25; 923. № 46. с. 59—89.

129. [. . . Гомельское губернское Совещание РКП. 1—3 окт. 1920 г. Изв. Гом. губ. К. Р. КП. 920. № 5. с. 3—24.

130. Гончаров, А. По уколам, волкомам и ячeyкам или как надо и как не надо работать (обзор). Полесск. Коммунар. 925. № 21-22 (104). с. 145—147.

131. Горегляд. Низовая сел.-хоз. кооперация в Гомельском и Речицком уездах Изв. Гом. губ. К. РКП. 924. № 71. с. 44—48.

132. Горецкий, Г. Сельское хоз-во Гомельской губ. Сав. Буд-ва. 926, № 2. с. 84—111.

133. Горфункель, З. 1905 г. в Речице — городе и уезде. Полесск. Коммунар. 925. № 24 (105). с. 23—30.

134. Готшалк, М. И. Лесное хоз-во и местная власть. (Гомельск. губ.). Полесск. Коммунар. 925. № 23 (105). с. 60—65.

135. Гриньков, Н. На курсах деревенских политпросвет работников. [Гомельск. г.]. Полесск. Коммунар. 926. № 15-16. с. 101-102.

136. [. . . Губсовещание зав. агитпропами, уполитпросветами и культотделами промышленных уездов. [Гомель]. Изв. Гом. губ. К. РКП. 922 № 28. с. 28—30; 924. № 78. с. 25—32.

137. Гурев, Г. А. Наше издательство „Гомельский рабочий“. (Некоторые итоги и перспективы.) Изв. Гом. губ. К. РКП. 924. № 82. с. 45—47.

138. Гуцев, М. 17 и 18 годы в Гомельском уезде. (Из воспоминаний крестья-

нина-коммуниста). Изв. Гом. губ. Ком-та РКП. 924. № 65. с. 67—69.

139. Даўгяля, Зьм. Новыя раскопкі каля Гомеля. Гіст.-арх. Зборнік. 927. № 1. с. 363-364.

140. Денискин, Речица. (О-во красного креста). Бюл. Бел. Т-ва Чырвон. Крыжу 927. № 3—6. с. 34-35.

141. [. . . Деревня Рудня-Споничская, Ветковской волости, Гомельского уезда. (Опыт краеведческого описания.) Народное Просвещение в Гом. губ. 925. в V. с. 68—91.

142. [. . . X губернская партийная конференция (24—27 марта 1923 г.). Изв. Гом. губ. К. РКП. 923. № 43. с. 33—105.

143. [. . . Доклад о работе Гомельского Губбюро (теперь Окрубюро) ветсекций за время с 25 марта 1926 г. по 10 марта 1927 г. Бел. Ветеринария. 927. № 5. с. 24—41.

144. Долгопятова, М. Итоги губсовещания по работе среди женщин. (Гомель). Полесск. Коммунар. 925. № 18 (101). с. 16—18.

145. Дравина, Х. Еще о недочетах производственных ячеек. (По материалам 9-ти обследованных крупнейших ячеек.) (Гомельск. губ.) Изв. Гом. губ. К. РКП. 925. № 12. с. 27—32.

146. Драпкин, Я. Борьба „большинства“ и „меньшинства“ в Полесском Комитете РС-ДРП. Извест. Гом. губ. Ком-та РКП. 925. № 16. (99). с. 89—96.

147. Драпкин, Я. Военная работа Полесского Комитета РС-ДРП с 1905 г. Извест. Гом. губ. Ком-та РКП. 925. № 12. с. 75—77.

148. Драпкин, Я. Вопросы истпарработы (Гомель). Изв. Гом. губ. Ком-та РКП. 923. № 56. с. 18-19.

149. Драпкин, Я. Гомельский погром 1906 г. в полицейских документах. Извест. Гомельск. губ. Ком-та РКП. 924. № 80. с. 172—175.

150. Драпкин, Я. Очерк борьбы Гомельской организации за власть Советов. 1917—1918—1919 г. г. Изв. Гом. губ. Ком-та РКП. 924. № 79. с. 35—44.

151. Драпкин, Я. 1-ое мая в районе деятельности Полесского Комитета РС-ДРП

*) Гл. „Наш Край“ 1929 г. №№ 5, 6-7, 8-9, 10, 11, 12.

Извест. Гом. губ. Ком-та РКП. 925. № 8. с. 16—23.

152. Драпкин, Я. Печатная агитация Полесского Комитета РС-ДРП. в 1905 г. Извест. Гом. губ. Ком-та РКП. 925. № 10. с. 75—78.

153. Драпкин, Я. Работа Полесского Комитета РС-ДРП. в деревне (1905-й год). Извест. Гом. губ. Ком-та РКП. 925. № 13. с. 75—77.

154. Драпкин, Я. „Техника“ Полесского Комитета РС-ДРП. (Подпольная типография в Новозыбкове и Гомеле). Извест. Гом. губ. Ком-та РКП. 925. № 11. с. 83—86.

155. Драпкин, Я. Январские дни 1905 г. в районе Полесского Комитета РС-ДРП(б.) Извест. Гом. губ. Ком-та РКП. 925. № 3. с. 106—109.

156. Драпкин, Я. Январские дни 1905 г. в районе Полесского Комитета РС-ДРП. Извест. Гом. губ. Ком-та РКП. 925. № 4. с. 112—114; № 5. с. 98—102.

157. Драпкин, Я. Январские дни 1905 г. в районе Полесского Комитета РС-ДРП. Извест. Гом. губ. Ком-та РКП. 925. № 6. с. 89—91.

158. Дружинин. Пути восстановления технической основы промышленности губернии. (Гомельской). Изв. Гом. губ. К. РКП. 925. № 9. с. 56—58.

159. Дружинин. Состояние и перспективы нашей промышленности. (Гомельск. губ.). Полесск. Коммунар. 925. № 17 (100) с. 12—15.

160. Егоров, В. Итоги VIII-го Губ. Съезда Советов. (Гомельск. губ.). Изв. Гом. губ. К. РКП. 925. № 8. с. 54—57.

161. Е. П. Итоги губсовещания выборных крестьянок (Гомель). Изв. Гом. губ. К. РКП. 925. № 8. с. 46—47.

162. Егоров, В. Итоги четвертого пленума ГИК (Гомельск. Исполнит. Комит.). Полесск. Коммунар. 925. № 19. (102). с. 46—49.

163. Егоров. О политике землеустройства в Гомельской губернии. Полесск. Коммунар. 925. № 21-22 (104). с. 21-25.

164. Егоров. Что сказало (Гомельское) губсовещание по советскому строительству. Изв. Гом. губ. К. РКП. 925. № 4. с. 87—89.

165. Езерский. Борьба за сельсоветы. (Первые итоги перевыборной кампании) (Гомельск. губ.). Изв. Гом. губ. К. РКП. 924. № 81. с. 56—58.

166. Езерский. Итоги волсъездов Советов (Гомельск. губ.) Изв. Гом. губ. К. РКП. 925. № 1. с. 56—58.

167. Езерский. Результаты нового курса в отношении изменения состава руководящих парторганов Гомельской губ. Изв. Гом. губ. К. РКП. 924. № 68-69. с. 18—20.

168. Ефремов, П. Сельско-хозяйствен. кооперация в Гомельск. губ. Изв. Гом. губ. К. РКП. 922. № 24. с. 3.

169. Ефремов, Т. Кое-что о внутренней работе школ Речинского уезда. Изв. Гом. губ. К. РКП. 925. № 13. с. 72-73.

170. Жарин и Кудинов. К вопросу о перенаселении нашей губернии. (Гомельской). Полесск. Коммунар. 925. № 23 (105). с. 71—76.

171. (. . .) Жизнь рабочей молодежи. (Гомельской губ.) Изв. Гом. губ. К. РКП. 922. № 18. с. 25-26.

172. Жуков, Ф. Отрицательные стороны работы волисполкомов и сельсоветов нашей (Гомельской) губ. (По материалам обследования). Изв. Гом. губ. К. РКП. 925. № 4. с. 83—86.

173. Завьялов. Павышение квалификации просвещенцев. (Гомельской губ.). Полесск. Коммунар. 926. № 13-14. с. 41—44.

174. Загадчик. Забалацкая Габатная Дасьледчая Гаспадарка. (Гом. губ.) Сельск. і Лясн. Гасп. 927. № 1. с. 82—85.

175. Зайцев, Ц. Я. Весенняя пасевная компания 1923 г. в Гомельской губ. Изв. Гом. губ. К. РКП. 923. № 38. с. 5—9.

176. Зайцев, Д. Я. 2-ое Гомельское губернское совещание земработников. Изв. Гом. губ. К. РКП. 924. № 66. с. 45—47.

177. Зайцев, Д. Я. Землеустройство в Гомельской губ. Изв. Гом. губ. К. РКП. 923. № 47-48. с. 20—23; № 59. с. 52—54.

178. Зайцев, Д. Я. Земельные конференции в Гомельской губернии. Изв. ом. губ. К. РКП. 923. № 40. с. 5—7.

179. Зайцев, Д. Я. Итоги посевной компании в Гомельской губ. 1923 г. Изв. Гом. губ. Ком-та РКП. 923. № 46. с. 41—45.

180. Зайцев, Д. П. Обобществление сельского хозяйства в Гомельской губ. Изв. Гом. губ. К. РКП. 923. № 44. с. 16—20.

181. Зайцев, Д. Осенняя пасевная компания 1924 года в нашей губернии. (Гомельской). Изв. Гом. губ. Ком-та РКП. 924. № 74. с. 24—27.

182. Зайцев, Д. Я. Подготовка к посевной кампании в Гомельской губ. Изв. Гом. губ. К. РКП. 924. № 65. с. 33—35.

183. Залинский, М. Основные пути торговли в нашей губернии. (Гомельской). Изв. Гом. губ. К. РКП. 924. № 79. с. 75—77.

184. Заславский, П. Что думают и говорят рабочие. (Рабочие конференции в Гомельск. губ.). Полесск. Коммунар. 926. № 8. с. 24—27.

185. Зенченко, С. Низовой советский аппарат. (Гомельский уезд). Изв. Гом. губ. К. РКП. 924. № 66. с. 52-53.

186. Зерницкий, М. Итоги просмотра „внерядовиков“. (Гомельск. губ.) Изв. ком. губ. К. РКП. 922. № 26. с. 6—8.

187. Зерницкий, М. Наши общества. (По материалам обследования их деятельности Губ. РКИ. (МОПР в Гомельской губ.) Изв. Гом. губ. К. РКП. 925. № 14. с. 45—49.

188. Зискинд, В. Отдельные штрихи состояния сельского хозяйства (Гом. губ.)

- и наши задачи в земельной работе. Изв. Гом. губ. К. РКП. 923. № 37. с. 7—11.
189. И. Б. Накануне Октября в Гомельщине (Материал эпохи корниловщины). Изв. Гом. губ. Ком-та РКП. 924. № 79. с. 45—48.
190. Иванов, А. В. Список дневных и сумеречных бабочек (в Гомельщине). Зап. Горещ. С.-Х. Ин-та 926. т. III с. 44—50.
191. Ивин, И. Куда растет наша губернская промышленность (Гомельск. губ.). Полесск. Коммунар. 926. № 15-16. с. 85—87.
192. [. . .] Известия Гомельского губкома* в цифрах. Изв. Гом. губ. К. РКП. 924. № 82. с. 16—19.
193. [. . .] Из постановлений Гомельской Контрольной Комиссии. Изв. Гом. губ. К. РКП. 922. №№ 27, 29, 35-36, 38; 1924. №№: 56, 60-65, 68-69, 72-77. Полесск. Коммунар. 926. № 5.
194. Из эпохи кануна 1-ой революции. (Прокламация Полесского Комитета РС-ДРП. изд. в марте 1904 г.). Извест. Гом. губ. Ком-та РКП. 924. № 83. с. 59-60.
195. Из эпохи кануна 1-ой революции. (Прокламация Полесского Комитета РС-ДРП. Извест. Гом. губ. Ком-та РКП. 925. № 1. с. 87-88; № 2. с. 88-89.
196. И. К. Октябрь в нашей деревне (Из воспоминаний) (Могилевск. окр.). Полесск. Коммунар. 925. № 20 (103). с. 27—29.
197. Ильинский. Стрекопытовский мятеж на фронте. (Доклад о мятеже частей 2-ой бригады 8-ой стрелковой дивизии). Изв. Гом. губ. Ком-та РКП. 922. № 24. с. 35—39.
198. [. . .] Инструкция Гомельского Окружного От-ла Финансов по учету источников дохода сельского хоз-ва для обложения единым сел.-хоз. налогом на 1927-28 год. Гомель. 927. с. 47.
199. Иозефович. Отчет о работе Губполитпросвета. (За время с 8-9 Губпартконференции). (Гомель.) Изв. Гом. губ. К. РКП. 922. № 31—32. с. 48—52.
200. Иофе, А. Краткий обзор состояния партийной работы в (Гомельской) губ. (за XI и XII 1921). Изв. Гом. губ. К. РКП. 922. № 18. с. 12.
201. [. . .] Итоги работы. (По материалам информационного под-отдела Губкома). (Работа Гомельского Губкома с 20. III—20. VI.) Изв. Гом. Губ. К. 922. № 24. с. 25-26.
202. [. . .] Итоги работы по обследованию промышленности губернии (Гомельской) Изв. Гом. Губ. К. РКП. 923. № 52-53. с. 49-54.
203. Каган, Мотова, Ф. И. Воспоминания о революционной работе. (в Бобруйске и Гомеле. Конец 19 стол.—1902 г.). Извест. Гом. Губ. Ком-та РКП. 924. № 76. с. 74-75.
204. Каганович, М. К итогам III Гомельской губернской конференции профсоюзов. Изв. Гом. Губ. К. РКП. 921. № 15. с. 3-4.
205. Каганский, И. Состояние совхозов по губернии и партработы в них. (Гомельск. губ.). Изв. Гом. Губ. К. РКП. 923. № 52-53. с. 85—88.
206. Каз. Достижения в еврейском сельском хозяйстве Гомельской губ. (Предварит. итоги сель-хоз. работы Гом. ОРТ за 10 месяцев: с 1. III. 1923—по 1. I. 1924). Изв. Гом. Губ. Ком. РКП. 924. № 62. с. 49—55.
207. Казарновский. Речицкая уездная организация РКП(б). (К началу марта 1923 г. по докладу инструктора губкома). Изв. Гом. Губ. К. РКП. 923. № 43. с. 112—118.
208. Камаев. Производительность труда и зарплата в бумажной промышленности Гомельск. губ. Изв. Гом. Губ. К. РКП. 924. № 78. с. 46—48.
209. Карасик. Важнейшие недостатки работы наших производственных ячеек. (Гомельск. губ.). Изв. Гом. Губ. К. РКП. 925. № 11. с. 25—29.
210. Карловский, И. Д. Политпросветработа в Гомельском уезде. Изв. Гом. Губ. К. РКП. 924. № 67. с. 70-71.
211. Каршук, М. Клубны дзень у школах гор. Гомлю. (Дасьледчая школа пры Гомельскім Беллэдтэхнікуме. Асьвета. 928. № 1. с. 62—66.
212. Каршук, М. Пахаваньне страды. (Гомельщина). Этнографічны нарыс. Наш Край. 926. № 1 (4). с. 41-42.
213. К. Г. Як працуюць Мазыр і Гомель. (Па матар'ялах абсьледваньня). (Т-вы паляўнічых). Паляўнічы Бел. 928. № 1. с. 31-32.
214. К-ий, Д. Пути и перспективы еврейского землепользования в Гомельской губернии. Изв. Гом. Губ. К. РКП. 924. № 80. с. 128—132.
215. Клебанов, С. 1905 г. в Могилеве. Извест. Гом. Губ. Ком-та РКП. 925. № 7. с. 65—68.
216. Клейнер. Иосиф. „Известия“ за четыре года. (Гомельского Губкома). Изв. Гом. Губ. К. РКП. 924. № 82. с. 23.
217. Клейнер, И. и Поляков, И. Печать губернии (Гомельской) до революции и теперь. Изв. Гом. Губ. К. РКП. 925. № 8. с. 30—33
218. Кнох, председ. К-та. Итоги работы с 20 января по 1-ое мая 1927 года. (Гомельского окружного Ком-та Красного Креста). Бюл. Бел. Т-ва Чырв. Крыжу 927. № 3—6. с. 32-33.
219. Козлов, Ф. Совпартшколы за год. (Гомельская губ.). Изв. Гом. Губ. К. РКП. 924. № 71. с. 30—33.
220. Комская, Г. К губернскому совещанию по работе среди женщин. (Гомель). Изв. Гом. Губ. К. РКП. 922. № 27. с. 5-6.
221. Кононович, К. Ю. Деятельность профилактического кружка при Гомельском союзе Медсантруд за 1925-26 г. Бел. Мэд. Думка. 927. № 1-2. с. 161—163.
222. Коровиков. Итоги 2-го губернского совещания по советскому строительству (Гомель). Изв. Гом. Губ. К. РКП. 925. № 6. с. 51-52.

223. Коровиков, Т. Итоги Пленума Губисполкома. (Гомель). Изв. Гом. Губ. К. РКП. 925. № 11. с. 47-48.
224. Коровиков, Т. Как работают сельсоветы. (Гомельская губ.). Изв. Гом. Губ. К. РКП. 924. № 60-61. с. 65-68.
225. Коровиков, Т. Лесное хоз-во в Гомельской губ. и порядок отпуска леса. Полесск. Коммунар. 925. № 18 (101). с. 63-65.
226. Коровиков, Т. Низовой советский аппарат за 7 лет. (Гомельск. губ.). Изв. Гом. Губ. К. РКП. 924. № 73. с. 82-83.
227. Королев, К. вопросу о росте крестьянской активности. (Впечатления от пере-выборных компаний). (Гомельск. губ.). Изв. Гом. Губ. К. РКП. 925. № 1. с. 69-70.
228. Костенко, А. Из истории Речицкой организации РКП. (Мои воспоминания). Изв. Гом. Губ. Ком-та РКП. 922. № 27. с. 31-35.
229. Костенко, А.-р. Из истории Речицкой организации РКП. Предоктябрьские дни в Речице (Материалы и воспоминания). Изв. Гом. Губ. Ком-та. РКП. 923. № 56. с. 71-76.
230. Кофман, И. Жизнь, быт и зарплата рабочих железнодорожников Гомельского уезда. Изв. Гом. Губ. К. РКП. 925. № 15. с. 69-72.
231. Кофман, И. Работа Гомельского горрайкома. Отчет Гом. горрайкома 13-го созыва. Изв. Гом. Губ. К. РКП. 924. № 63-64. с. 75-85.
- № 232. Кудинюв, С. Сельско-хозяйственное образование в Гомельской губернии. Полесск. Коммунар. 925. № 17. с. 42-48.
233. Кулаго и Орлов. В зависимости от совокупных условий. (Проблема землеустройства и опыт Речицкого уезда). Полесск. Коммунар. 925. № 21-22 (104) с. 115-118.
234. Куликова, Е. Приток и убыль в организации за июль м-ц. (чл. РКП Гомельской губ.). Изв. Гом. Губ. К. РКП. 923. № 52-53. с. 32-33.
235. Кунин, А. Мои воспоминания об „Известиях (Гомельск.) Губкома“. Изв. Гом. Губ. К. РКП. 924. № 82. с. 22.
236. Кунница, Я. Итоги работы ленинских кружков. (По отчетным материалам агитпропов укомов и райкомов). (Гомельск. губ.). Изв. Гом. Губ. К. РКП. 924. № 75. с. 17-18.
237. Ларин, Р. Рабкоровское движение в губернии (Гомельской). Полесск. Коммунар. 926. № 18. с. 27-32.
238. Лашкевич. Воспоминания о днях гетманщины и июньской жел.-дорожной забастовке в 1918 г. (Гомель). Изв. Гом. Губ. Ком-та РКП. 923. № 51. с. 67-69.
239. Левин, Шолом. На заре рабочего движения в Гомеле (Воспоминания) (1890-1901 г.г.) Извест. Гом. Губ. Ком-та РКП. 922. № 29. с. 33-35.
240. Левин, Ш. Первая попытка уличной майской демонстрации в Гомеле в 1901 году. Извест. Гом. Губ. Ком-та РКП. 924. № 66. с. 76-77.
241. Левин, А. Пошло под гору (среди нацмен. на предприятиях Новобелицы и уезда. Полесск. Коммунар. 926. № 5. с. 56-57.
242. Левин, Шолом. Праздник 1 мая в начале революционного движения. (Воспоминания) (Гомель). Извест. Гом. Губ. Ком-та РКП. 923. № 44. с. 59-62.
243. Левинзон, А. Итоги и перспективы развития с.-х. кооперации Гомельщины. Шлях Коопэрац. 928. № 7. с. 21-24; № 8-9; с. 67-69.
244. Левинзон, А. Низовая сел.-хоз. кооперация в Гомельском и Речицком уездах. (По поводу статьи под этим заглавием Горегляда в № 71. „Известий Губкома“) Изв. Гом. Губ. К. РКП. 924. № 73. с. 41-42.
245. Левинзон, А. Сельско-хозяйственный кредит и его состояние в Гомельской губ. Изв. Гом. Губ. К. РКП. 924. № 68-69. с. 59-63.
246. Левинзон, А. Сельско-хоз. и кредитная кооперация в губернии (Гомельской). Изв. Гом. Губ. К. РКП. 925. № 12. с. 19-22.
247. Левицкий, М. Заработная плата и интенсивность труда по крупной промышленности Гомельской Губ. Изв. Гом. Губ. К. РКП. 923. № 49-50. с. 66-72.
248. Левицкий. Металлическая промышленность Гомельской губ. Изв. Гом. Губ. К. РКП. 925. № 5. с. 58-60.
249. Левицкий. Настоящее положение и ближайшее будущее нашей промышленности. (Гомельск. губ.). Изв. Гом. Губ. К. РКП. 924. № 67. с. 60-62.
250. Левицкий. Результаты компании по поднятию производительности труда. (В Гомельск. губ.). Изв. Гом. Губ. К. РКП. 925. № 6. с. 40-44.

Выдавец—Беларуская Акадэмія Навук.

Рэдактар—З. Бядуля.

Члены Рэдакцыі: {
М. Бялуга.
А. Казак.
М. Касьяровіч.

**Кароткі каталёг выданняў Беларускае Акадэміі Навук
(б. Інст. Бел. Культ.).**

№№	НАЗВЫ ВЫДАЊНЯЎ	Цана	
		Руб.	Кап.
. Па Аддзелу Гуманітарных Навук.			
Запіскі Аддзелу Гуманітарных Навук.			
1	кн. 1-я. Гістарычна-Археалёгічны Зборнік т. I. 1927 г.	3	75
2	кн. 2-я. Працы Клясы Філалёгіі т. I. 1928 г.	4	—
3	кн. 3-я. Працы Клясы Гісторыі т. II. 1928 г.	3	50
4	кн. 4-я. Працы Катэдры Этнографіі т. I, сш. 1. 1928 г.	3	—
5	кн. 5-я. Працы Катэдры Археалёгіі т. I. 1928 г.	3	50
6	кн. 6-я. Працы Камісіі Гіст. Маст. т. I, сш. 1, 1928 г.	3	—
7	кн. 7-я. Працы Катэдры Сучаснага Права т. I 1929 г.	3	—
8	кн. 8-я. Працы Клясы Гісторыі т. III. 1929 г.	4	50
Беларуская Навуковая Тэрміналогія (Слоўнікі вып. I—VI разышліся).			
9	Вып. VII.—Музычная тэрміналогія. 1926 г.	—	40
10	Вып. VIII.—Лясныя тэрміны 1926 г.	—	80
11	Вып. IX.—Анатомічныя назвы, Nomina anatomi- ca вып. I. 1926 г.	1	20
12	Вып. X.—Тэрміналогія права 1926 г.	—	75
13	Вып. XI.—Тэрміналогія грамадазнаўства 1927 г.	—	70
14	Вып. XII.—Назовы жывёл 1927 г.	—	60
15	Вып. XIII.—Анатомічныя назвы, Nomina anatomi- ca вып. II. 1927 г.	2	—
16	Вып. XIV.—Матэматычная тэрміналогія 1927 г.	1	—
17	Вып. XV.—Граматычна-Лінгвістычная тэрмі- налогія 1927 г.	—	95
18	Вып. XVI.—Глебазнаўчая тэрміналогія 1927 г.	—	75
19	Вып. XVII.—Бухгалт. тэрміналогія 1927 г.	—	75
20	Вып. XVIII.—Хэмічная тэрміналогія ч. I 1928 г.	2	25
21	Вып. XIX.—С.-Гаспадарчая тэрміналог. 1928 г.	—	80
22	Вып. XX.—Анатомічныя назвы, Nomina anatomi- ca вып. I.	1	50
23	Багдановіч Максім. Поўны Збор Твораў том. I. 1927 г.	2	—
24	„ том II. 1928 г.	2	—
25	Беларускі Архіў. т. I. (Акты XVI-XVII ст.). 1927 г.	4	—
26	„ т. II (Акты XV-XVI ст.). 1928.	4	—
27	Бузук, П.—Да характарыстыкі паўночна-беларускіх дыялектаў. Гутаркі Невельскага і Вяліскага пав. 1926.	—	25
28	Бузук, П.—Спраба Лінгвістычнай географіі Беларусі (з 20 кар- тамі) 1928.	2	50
29	Гарэцкі, М. і Ягораў. Народныя песні з мэлэдыямі 1928.	5	—
30	Некрашэвіч, С. і Бузук, П. Програма для вывучэння беларус- кіх гаворак 1927.	—	—
31	Полевой, А. О языке населения Новозыбковского у. Гом. г. 1926.	—	50
32	Працы Акадэмічнае Конфэрэнцыі па рэформе Беларускага пра- вапісу і азбукі ў 1926 г.—М. 1927.	3	50

№№	НАЗВЫ ВЫДАНИЯ	Цана	
		Руб.	Коп.
33	Працы 1-га зvezду Дасьледчыкаў Беларускае археолёгіі і археаграфіі ў 1926 г. М. 1927.	1	50
34	Расторгуев, П.—Говоры восточных уездов Гом. г. 1926.	—	25
35	Расторгуев, П.—Северско-белорусский говор. Исследование в области диалектологии и истории Белорусских говоров. Лгр. 1927.	3	—
36	Соцыялістычны рух на Беларусі ў Проклямацях 1905 г. 1927.	2	20
37	1863 год на Меншчыне	2	—
38	Шатэ́рнік, М. Краёвы Слоўнік Чэрвеншчыны 1929.	2	50
39	Шлюбскі, А. Матар'ялы да вывучэння фольклёру і мовы Віцебшчыны. ч. I. 1928.	1	50
40	Шлюбскі, А. Матар'ялы да вывучэння фольклёру і мовы Віцебшчыны ч. II. 1928.	2	75
41	Шчакаіцін М.—Нарысы з гісторыі Белар. Мастацтва т. I. 1928.	3	—
42	Чатырохсотлецце Беларускага друку (1525—1925) Юбілейны зборнік 1926.	3	—
43	Матар'ялы да Беларускае бібліографіі—Этнографія. Беларускае Этнографія ў досьледах і матар'ялах т. I.	1	50
44	Астрэйка, А.—Беларускі ткацкі орнамент 1929.	2	50
II. Па аддзелу Прыроды і Гаспадаркі.			
45	Запіскі Аддзелу Прыроды і Гаспадаркі т. I. 1928 г.	3	50
46	т. II. 1929 г.	4	—
47	Зборнік Асоцыяцыі Навуковае Працы кн. I. 1926 г.	—	80
48	Матар'ялы да Геаграфіі і Статыстыкі Беларусі т. I. 1927 г.	4	50
49	для геолёгічнага і глебазнаўчага вывучэння Беларусі т. I. 1926.	1	50
50	Матар'ялы Мэдычнай Сэкцыі вып. I. 1927.	1	20
51	для вывучэння флёры і фаўны Беларусі т. I, 1927 г.	1	50
52	" " " " " т. II, 1928 г.	3	—
53	" " " " " т. III, 1928 г.	2	—
54	" " " " " т. VI, 1929 г.	2	—
55	Працы 1-е Усебеларускае глебазн. канфэрэнцыі (у 1924 г.) 1926 г.	1	50
56	Смоліч, А. Арганізацыя сялянскай гаспадаркі ў раёнах Цэнтральнай Беларусі 1927.	1	70
57	Фядзюшын, А. Кароткая інструкцыя для збірання і аховы зоолёгічных калекцый. 1925.	—	25
58	Зборнік артыкулаў па этнографіі, антрополёгіі, нэрволёгіі, псыхотолёгіі і навуковай арганізацыі працы і гісторыі мастацтва 1928.	4	50
III. Па Яўсэктару.			
59	Zeitschrift (צייטשריפט) т. I. 1926.	4	—
60	Zeitschrift (צייטשריפט) т. II-III 1928.	5	—
61	Rote Blätter (רויטע בלעטער) т. 1929.	2	50
62	Gold-Faden A. (גאלדפאדן א) 1926.	1	—
IV. Па Ц. Б. Краязнаўства.			
63	Асіпавіцкі раён Бабруйскае акругі. Вып. I 1928 г.	2	—
64	" " " " " II. 1928 г.	—	80
65	Краязнаўства. Зборнік програм і інструкцый краязнаўчай працы Вып. I. 1929.	1	—
66	„Наш Край“ часопіс ЦБК комплект—1925-1926 г. (№№ 1—15)	4	—
67	" " " " " 1927 г. (№ 1—12)	4	—
68	" " " " " 1928 г. (№ 1—12)	4	—
69	" " " " " 1929 г. (№ 1—12)	4	—

Увага: Краязнаўчыя арганізацыі і паасобныя краязнаўцы за поўны комплект „Н. К.“ (1925—1929 г.) плацяць 13 руб.

Цэнтральны склад выданняў БАН знаходзіцца пры Беларускай Акадэміі Навук (Менск, Ленінская 2/35). Па гэтаму адрэсу іх можна набыць асабіста, або выпісаць.

Выданьні БАН знаходзяцца і ў Кнігарнях Беларускага Дзяржаўнага Выдавецтва ў Менску і па іншых гарадох.

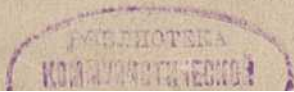

**ПРЫМАЕЦЦА
ПАДПІСКА**

на 1930 год

на часопіс Беларускага Навукова-Дасьледчага
Інстытуту Сельскае і Лясное Гаспадаркі імя
У. І. ЛЕНІНА, Народнага Камісарыяту Земля-
робства і Саюзу С/г. і Лясных працаўнікоў

„СЕЛЬСКАЯ І ЛЯСНАЯ ГАСПАДАРКА“

ў форме двухмесячн. выпускаў кніжн. формату.

ЗАДАЧА ЧАСОПІСУ:

асьвятляць пытаньні соцыялістычнай рэконструкцыі сельскай і лясной гаспадаркі, грунтоўчыся на выніках працы навуковых і дасьледчых устаноў БССР і СССР.

ЧАСОПІС ДАПА- МОЖА:

масавым зямельным спецыялістам (кіраўніком саўгасаў і калгасаў, агрономам, жывёлаводам, ляснічым, коопэратарам, каморнікам, мэліаратарам і г. д.) выконваць пяцігодку ў 4 гады.

У ЧАСОПІСУ ЗЬМЯШЧАЮЦА:

орыгінальныя экспэрымэнтальныя працы па колгаснаму і саўгаснаму будаўніцтву, па асобных галінах агрономіі, жывёлагадоўлі, лясной справы, па тэхнічнай перапрацоўцы сельска-гаспадарчых produkтаў, рэфераты саюзных і чужаземных і навукова-агрономічных прац, навуковая інфармацыя, сельска-гаспадарчая хроніка, бібліяграфія і інш.

У ЧАСОПІСУ ПРЫ- МАЮЦЬ УДЗЕЛ:

загадчыкі аддзелаў і вучоныя спецыялісты Беларускага Навукова-Дасьледчага Інстытуту, профэсары, доцэнты і выкладчыкі Беларускай С/г. Акадэміі, працаўнікі дасьледчых станцый, зямельныя працаўнікі, эканамісты-агрономы БССР, працаўнікі калгассыстэмы, колгасьнікі-дасьледчыкі і г. д.

ПАДПІСНАЯ ПЛАТА:

на 1 год (6 №)	5 р. — к.
на 6 мес.	2 р. 50 к.
паасобны №	1 р. 20 к.
за ўвесь 1927 год высылаецца комплект (3 №)	2 р. 50 к.
і за 1928 год (6 №)	5 р. — к.

ПАДПІСКА ПРЫМАЕЦЦА: у выдавецтве НКЗ (Савецкая, 71, Менск) і на кожнай пошце.

АДРАС РЭДАКЦЫІ: Менск, Шырокая, 28.

ПРЫМАЕЦЦА ПАДПІСКА на 1930 г.

НА ПОПУЛЯРНА-НАВУ-
КОВЫ КРАЯЗНАЎЧЫ
ЧАСОПІС

„Наш Край“

- „Наш Край“ зьмяшчае артыкулы популярна-навуковага характару па ўсіх галінах краязнаўства ў БССР.
- „Наш Край“ зьмяшчае кіраўнічыя ўказанні: анкеты, праграмы, інструкцыі і метадычныя артыкулы на краязнаўстве.
- „Наш Край“ дае на сваіх старонках адбітак працы ўсіх краязнаўчых арганізацый БССР.
- „Наш Край“ павінен быць у кожнай школе, народнаму, кааператыву, клубу і бібліятэцы.
- „Наш Край“ павінен быць настольнай кнігай кампага краязнаўцы.

У ЧАСОПІСЕ ПРЫМАЮЦЬ УДЗЕЛ:

М. Азбукін, Г. Аляксандраў, А. Аніхоўскі, Л. Бабровіч, З. Бядуля, М. Бялуга, Проф. П. Бузук, М. Валасевіч, Д. Васілеўскі, І. Віткоўскі, Проф. Васількоў, В. Вольскі, М. Грамыка, М. Гарэцкі, З. Даўгяла, В. Дружыц, С. Жураўскі, М. Зьбіткоўскі, Проф. У. М. Ігнатоўскі, А. Казак, Кулакоў, А. Квяткоўскі, А. Крукоўскі, М. Каспяровіч, Купрэвіч, М. Ламака, В. Ластоўскі, М. Лур'е, А. Ляўданскі, Д-р Магілеўчык, Я. Мазуркевіч, А. Мікалаеў, С. Мялешка, М. Мялешка, Мацьвяёнак, М. Мікіцінскі, Натальін, С. Нікіфаровіч, А. Нямцоў, Проф. В. Пераход, Проф. У. Пічэта, Я. Ракаў, Раманчук, В. Самцэвіч, Проф. П. Салаўёў, Н. Савіч, А. Сянкевіч, А. Сяргееў, В. Скардзіс, Я. Троська, У. Уладзімераў, Проф. У. Фядзюшын, А. Шапалевіч, І. Шпілеўскі, М. Шчакаціхін і шмат іншых.

Умовы падпіскі:

На год . . . 4 р. — к.	На 3 м-цы . . . 1 р. 25 к.
На 9 мес. . . 3 р. 25 к.	На 1 месяц — р. 50 к.
На паўгода 2 р. 25 к.	Падпіска з кампага месца

Гадавым падпішчыкам выдаецца прэмія — „КРАЯЗНАЎСТВА“ — зборнік праграм і інструкцый, выд. ЦБК.

ПАДПІСКА ПРЫМАЕЦЦА: у Бюро падпіскі Кніга-поштай (Менск, Пляц Волі, 5), у рэдакцыі часопісу „Наш Край“ (Менск, вугал Ленінскай—Універсітэцкай 29/35 Краязнаўства), у ва ўсіх паштовых аддзяленьнях, у раённых і акруговых краязнаўчых арганізацыях і ў ва ўсіх кнігарнях Бел. Дзярж. Выдав. і інш.

„НАШ КРАЙ“ прадаецца: у Цэнтральным Бюро Краязнаўства пры Бел. Акадэміі Навук, у ва ўсіх аддзяленьнях БДВ і ў ва ўсіх аддзяленьнях і кнігарнях іншых выдавецтваў.

Выпісваць можна з Ц. Б. Краязнаўства поўн. комплекты часопісу „Наш Край“ ад 1-га нумару да канца 1929 г. са зніжкай для краязнаўчых арганізацый і асабных краязнаўцаў — за 18 руб.

— 1 комплект за 1929 г. 3 руб. —

Апрача гэтага ў ЦБК прадаюцца:

„Працы I ўсебеларускага Краязнаўчага Зьезду“ — 50 кап.

„Працы II ўсебеларускага Краязнаўчага Зьезду“ — 50 кап.

Асіпавіцкі Раён — першы выпуск — 2 р., другі выпуск — 80 к.

Краязнаўства. Зборнік. Цана 1 руб.

Краязнаўчым арганізацыям зніжка 25%.